

مجموعة السريع التجارية الصناعية  
شركة مساهمة سعودية بموجب القرار الوزاري رقم (٢٧٦/ق)  
وتاريخ ١٤٢٨/١١/٠١ هـ (الموافق ٢٠٠٧/١١/١١ م)

فترة الاكتتاب من يوم الاثنين ١٧/٠٢/١٤٢١ هـ (الموافق ٠١/٠٢/٢٠١٠ م) إلى يوم الأحد ٢٣/٠٢/١٤٢١ هـ (الموافق ٠٧/٠٢/٢٠١٠ م)  
طرح ٩٠,٠٠٠,٠٠٠ سهم تمثل ٢٠٪ من رأس مال مجموعة السريع التجارية الصناعية من خلال طرحها للاكتتاب العام بسعر ٢٧ ريال سعودي للسهم الواحد  
(قيمة اسمية قدرها ١٠ ريالات سعودية وعلاوة إصدار تبلغ ١٧ ريال للسهم الواحد)

مجموعة السريع التجارية الصناعية، (ويشار إليها فيما بعد بـ "الشركة" أو "المجموعة") هي شركة مساهمة سعودية مسجلة في المملكة العربية السعودية بموجب القرار الوزاري رقم (٢٧٦/ق) وتاريخ ١٤٢٨/١١/٠١ هـ الموافق ٢٠٠٧/١١/١١ م وسجل تجاري رقم ١٢٣٩١٩ صادر من مدينة جدة بتاريخ ٢٠٠٥/٠٢/١٤٢٢ هـ الموافق ٢٠٠١/٠٥/٢٨ م. ويبلغ رأس مال الشركة ٢٠٠,٠٠٠,٠٠٠ ريال سعودي مقسم إلى ٢٠,٠٠٠,٠٠٠ سهم عادي بقيمة اسمية قدرها ١٠ ريالات سعودية للسهم. سيكون الاكتتاب العام الأولي ("الاكتتاب") لطرح ٩٠,٠٠٠,٠٠٠ سهم ("أسهم الاكتتاب") تمثل ٢٠٪ من رأس المال المصدر للشركة بقيمة اسمية قدرها ١٠ ريالات سعودية للسهم الواحد مدفوعة بالكامل وعلاوة إصدار قدرها ١٧ ريال سعودي للسهم. يقتصر الاكتتاب على:

الشريحة (أ): المستثمرون من المؤسسات؛ وتشمل مجموعة من المؤسسات (ويشار إليها مجتمعة بـ "المؤسسات المكتتبه") التي خا طها مدير سجل اكتاب المؤسسات بعد التشاور مع الشركة والمساهمين البائعين بحسب معايير خاصة محددة مسبقاً من قبل هيئة السوق المالية بالمملكة العربية السعودية ("الهيئة"). تُخصص للمؤسسات المكتتبه (٩,٠٠٠,٠٠٠) تسعة ملايين سهم تمثل (١٠٪) مائة بالمائة من إجمالي أسهم الاكتتاب، علماً أنه في حال اكتاب الأفراد (المعروفين في الشريحة "ب" أدناه) في الأسهم المطروحة للاكتتاب، يحق لمدير سجل اكتاب المؤسسات، بعد الحصول على موافقة الهيئة، تخفيض عدد الأسهم المخصصة للمؤسسات المكتتبه إلى (٤,٥٠٠,٠٠٠) أربعة ملايين وخمسمائة ألف سهم تمثل (٥٠٪) خمسين بالمائة من إجمالي أسهم الاكتتاب.

الشريحة (ب): المكتتبون الأفراد؛ ويشمل ذلك الأشخاص السعوديين الطبيعيين، بما في ذلك المرأة السعودية المطلقة أو الأرملة التي لها أولاد قصر من زوج غير سعودي حيث يحق لها أن تكتتب بأسماهم لصالحها على أن تقدم ما يثبت أمومتها للأولاد القصر وما يثبت أنها مطلقة أو أرملة (يشار إلى كل واحد منهم منفرداً بـ "المكتتب الفرد" ومجمعتين بـ "المكتتبين الأفراد"). ويعد لاغياً اكتاب من اكتب باسم مطلقته، وإذا ثبت القيام بعملية من هذا النوع فسيطبق النظام بحق مقدم الطلب. سيُخصص للمكتتبين الأفراد بعد أقصى (٤,٥٠٠,٠٠٠) أربعة ملايين وخمسمائة ألف سهم تمثل (٥٠٪) خمسين بالمائة من أسهم الاكتتاب. وفي حال عدم اكتاب الأفراد بكامل الأسهم المخصصة لهم، يحق لمدير سجل اكتاب، بعد الحصول على موافقة الهيئة، تخفيض عدد الأسهم المخصصة للمكتتبين الأفراد لتتناسب مع عدد الأسهم التي تم اكتابها بها من قبلهم.

وسيتيم بيع أسهم الاكتتاب من قبل محمد ناصر السريع، نافع ناصر السريع، صالح ناصر السريع، عبد العزيز ناصر السريع، محمد عبد الله السريع، حمدان عبد الله السريع، إبراهيم عبد الله السريع، حمد عبد الله السريع، عبد العزيز عبد الله السريع، عبد الرحمن عبد الله السريع، عبد الرحمن عبد الله السريع، عبد المحسن عبد الله السريع، منصور عبد الله السريع، ياسين عبد الرحمن الجفري، احمد صالح نشار، سليمان عبد الله الحمدان (ويشار إليهم مجتمعة بـ "المساهمين البائعين")، والذين كانوا يمتلكون قبل اكتاب كامل أسهم الشركة وسوف يمتلكون نسبة ٧٠٪ من الأسهم بعد انتهاء اكتاب، وبالتالي سيحتفظون بحصة مسيطرة في الشركة. وسيتيم توزيع صافي متحصلات اكتاب على المساهمين البائعين وفقاً للنسبة المئوية للملكية كل منهم من الأسهم التي تم طرحها للاكتتاب، ولن تستلم الشركة أي جزء من متحصلات اكتاب (راجع قسم "استخدام متحصلات اكتاب" صفحة ١٨). وقد تم التمهيد بالتغطية الكاملة للاكتتاب من قبل شركة الراجحي المالية (راجع قسم "التمهيد بتغطية اكتاب" صفحة ٨٤).

تبدأ فترة الاكتتاب في يوم الاثنين ١٧/٠٢/١٤٢١ هـ (الموافق ٠١/٠٢/٢٠١٠ م) وتستمر حتى آخر يوم للاكتتاب (يوم الإغلاق) وهو يوم الأحد ٢٣/٠٢/١٤٢١ هـ (الموافق ٠٧/٠٢/٢٠١٠ م) ("فترة الاكتتاب"). ويمكن تقديم طلبات اكتاب في أسهم اكتاب لدى أي من فروع الجهات المستلمة ("الجهات المستلمة") خلال فترة اكتاب.

يجب على كل مكتتب من شريحة المكتتبين الأفراد أن يكتتب بعشرة (١٠) أسهم كحد أدنى، وخمسمائة ألف (٥٠٠,٠٠٠) سهم كحد أعلى. وفي حالة زيادة المبالغ المكتتب بها عن القيمة المطروحة للاكتتاب سيتم تخصيص ١٠ أسهم على الأقل لكل مكتتب، وما يتبقى من الأسهم المطروحة للاكتتاب - إن وجد - سيتم تخصيصه على أساس تناسبي بناءً على نسبة ما طلبه كل مكتتب إلى إجمالي الأسهم المطلوب للاكتتاب فيها. وإذا تجاوز عدد المكتتبين (٤٥٠,٠٠٠) أربع مائة وخمسين ألف مكتتب أو لزم تعديل الطرح، فإن الشركة لا تضمن الحد الأدنى للتخصيص وسيتم تخصيص بالتساوي على المكتتبين الأفراد. وفي حالة تجاوز عدد المكتتبين (٤,٥٠٠,٠٠٠) أربعة ملايين وخمسمائة ألف مكتتب فسوف يتم التخصيص بحسب ما تقررته الهيئة. وسوف تتم إعادة فائض اكتاب (إن وجد) إلى المكتتبين دون أي عمولات أو استقطاعات من مدير اكتاب أو الجهات المستلمة. وسوف يتم الإعلان عن عملية التخصيص النهائي ورد الفائض (إن وجد) في موعد أقصاه يوم السبت ٢٩/٠٢/١٤٢١ هـ الموافق ١٣/٠٢/٢٠١٠ م (راجع قسم "شروط وتعليمات اكتاب" - "التخصيص ورد الفائض" صفحة ٩٣).

تعتبر جميع أسهم الشركة أسهماً عادية ذات فئة واحدة، ولا تعطي لأي مساهم حقوق تصويت تفضيلية. ويحق لكل مساهم ("المساهم") يمتلك عشرين (٢٠) سهماً فأكثر حضور اجتماعات الجمعية العامة للمساهمين ("الجمعية العامة") والتصويت فيها بصوت واحد عن كل سهم يحمله. وستستحق الأسهم المطروحة للاكتتاب حصة من أية أرباح تلتها الشركة بعد مدة انقضاء اكتاب والسنوات المالية اللاحقة (راجع قسم "سياسة توزيع الأرباح" صفحة ١٥).

لم توجد سوق لأسهم الشركة داخل المملكة العربية السعودية أو خارجها قبل طرحها للاكتتاب العام. وقد تقدمت الشركة بطلب للهيئة لتسجيل الأسهم في القائمة الرسمية، وتمت الموافقة على نشرة الإصدار هذه وكافة المستندات المؤيدة التي طلبتها الهيئة. كما تم الحصول على جميع الموافقات الرسمية للقيام بعملية طرح الأسهم. ومن المتوقع أن يبدأ تداول الأسهم في السوق بعد الانتهاء من عملية تخصيص الأسهم بفترة وجيزة والانتهاء من جميع الإجراءات (راجع قسم "تواريخ مهمة للمكتتبين" صفحة ١١). وبعد البدء في التداول سيسمح لمواطني المملكة العربية السعودية والمقيمين في المملكة ومواطني دول مجلس التعاون الخليجي ("مجلس التعاون") والشركات وصناديق الاستثمار السعودية والخليجية بالتداول في الأسهم.

ينبغي دراسة قسمي "إشعار هام" و"عوامل المخاطرة" الواردة في نشرة الإصدار هذه قبل اتخاذ أي قرار بالاستثمار في الأسهم المطروحة للاكتتاب بموجب هذه النشرة.



المستشار المالي ومدير اكتاب  
ومدير سجل اكتاب المؤسسات



تحتوي نشرة الإصدار هذه على معلومات تم تقديمها حسب متطلبات قواعد التسجيل والإدراج الصادرة عن هيئة السوق المالية بالمملكة العربية السعودية (والشار إليها بـ "الهيئة"). ويتحمل أعضاء مجلس الإدارة الذين تظهر أسماؤهم على صفحة (ج) مجتمعين ومنفردين كامل المسؤولية عن دقة المعلومات الواردة في نشرة الإصدار هذه، ويؤكدون حسب علمهم واعتقادهم، بعد إجراء جميع الدراسات الممكنة وإلى الحد المعقول، أنه لا توجد أي وقائع أخرى يمكن أن يؤدي عدم تضمينها في النشرة إلى جعل أي إداة واردة فيها مضللة. ولا تتحمل الهيئة والسوق المالية السعودية أي مسؤولية عن محتويات هذه النشرة، ولا تعطي أي تأكيدات تتعلق بدقتها أو اكتمالها، وتخلي نفسها صراحة من أي مسؤولية مهما كانت عن أي خسارة تتجج عما ورد في هذه النشرة أو عن الاعتماد على أي جزء منها.

## إشعار هام

تقدم نشرة الإصدار هذه ("النشرة") تفاصيل كاملة عن المعلومات المتعلقة بمجموعة السريع التجارية الصناعية ("الشركة" أو "المجموعة") وبالأسهام المطروحة للاكتتاب. وعند تقديم طلبات الاكتتاب في الأسهم المطروحة للاكتتاب، ستتم معاملة المستثمرين على أساس أن طلباتهم تستند إلى المعلومات التي تحتويها هذه النشرة والتي يمكن الحصول على نسخ منها من المقر الرئيسي للشركة ومن مدير الاكتتاب والجهات المستلمة وفروعها أو عن طريق زيارة موقع الشركة الإلكتروني: [www.alsorayaigroup.com](http://www.alsorayaigroup.com) أو موقع مدير الاكتتاب: [www.aldukheil.com.sa](http://www.aldukheil.com.sa) أو موقع هيئة السوق المالية: [www.cma.org.sa](http://www.cma.org.sa).

قامت الشركة بتعيين مجموعة الدخيل المالية ("مجموعة الدخيل") كمستشار مالي ومدير للاكتتاب ومدير سجل اكتتاب المؤسسات، كما عينت شركة الراجحي المالية كمتعهد لتغطية الاكتتاب (راجع قسم "التمهيد بتغطية الاكتتاب" صفحة ٨٤)، وذلك فيما يتعلق بطرح أسهم الشركة للاكتتاب العام ("الاكتتاب").

تحتوي نشرة الإصدار هذه على تفاصيل تم تقديمها حسب متطلبات قواعد التسجيل والإدراج الصادرة عن هيئة السوق المالية بالملكة. ويتحمل أعضاء مجلس الإدارة الواردة أسماؤهم في صفحة رقم "ج" مجتمعين ومنفردين كامل المسؤولية عن دقة المعلومات الواردة في نشرة الإصدار هذه، ويؤكدون حسب علمهم واعتقادهم، بعد إجراء الدراسات الممكنة وإلى الحد المعقول، أنه لا توجد أي وقائع أو معلومات أخرى يمكن أن يؤدي عدم تضمينها في النشرة إلى جعل أي إفادة واردة فيها مضللة. ولا تتحمل الهيئة والسوق المالية السعودية أية مسؤولية أياً كانت عن محتويات هذه النشرة ولا تقدم تأكيدات فيما يتعلق بدقتها أو اكتمالها وتخلي نفسها صراحة من أي مسؤولية مهما كانت عن أي خسارة تنتج عما ورد في هذه النشرة أو الاعتماد على أي جزء منها. وقد قامت الشركة بالتحريات المعقولة للتأكد من صحة المعلومات التي تضمنتها هذه النشرة في تاريخ إصدارها، علماً بأن جزءاً كبيراً من المعلومات الواردة عن السوق والقطاعات مأخوذ من مصادر خارجية. ومع أنه لا يوجد لدى مجموعة الدخيل المالية أو أي من مستشاري الشركة الذين تظهر أسماؤهم في الصفحة رقم "هـ" أي سبب للاعتقاد بأن المعلومات الواردة في هذه النشرة عن السوق والقطاعات تعتبر غير دقيقة في جوهرها، إلا أنه لم يتم التحقق بصورة مستقلة من المعلومات المدرجة في هذه النشرة عن السوق والقطاعات. وعليه فإنه لا يوجد أي بيان أو ضمان بصحة أو اكتمال هذه المعلومات.

إن المعلومات التي تضمنتها هذه النشرة في تاريخ إصدارها عرضة للتغيير، خاصة أن الوضع المالي للشركة وقيمة الأسهم يمكن أن يتأثرا بصورة سلبية بأية تطورات مستقبلية مثل التضخم ومعدلات الفائدة والضرائب وغيرها من العوامل الخارجة عن إرادة الشركة. ولا يجب اعتبار أو تفسير هذه النشرة أو أية تعاملات شفوية أو خطية أو مطبوعة متعلقة بأسهم الاكتتاب بأي شكل من الأشكال كوعد أو تعهد أو إقرار فيما يتعلق بالأرباح أو النتائج أو الأحداث المستقبلية.

لا يجوز اعتبار نشرة الإصدار هذه بمثابة توصية من جانب الشركة أو مدراءها أو المساهمين البائعين أو أي من مستشاريهم المذكورين في صفحة "هـ" من هذه النشرة للمشاركة في عملية الاكتتاب. وتعتبر المعلومات الموجودة في نشرة الإصدار هذه ذات طبيعة عامة تم إعدادها بدون الأخذ في الاعتبار الأهداف الاستثمارية الفردية أو الوضع المالي أو الاحتياجات الاستثمارية الخاصة لأي شخص يقدم طلب الاكتتاب في أسهم الاكتتاب. ويتحمل كل مستلم لنشرة الإصدار هذه، وقبل اتخاذ قرار بالاستثمار، مسؤولية الحصول على استشارة مهنية مستقلة بخصوص الاكتتاب لتقييم مدى ملاءمة هذا الاستثمار والمعلومات المدرجة بخصوصه في هذه النشرة للأهداف والأوضاع والاحتياجات المالية الخاصة به.

يقتصر الاكتتاب على:

**الشريحة (أ) : المستثمرون من المؤسسات:** وتشمل مجموعة من الصناديق الاستثمارية التي خاطبها مدير سجل اكتتاب المؤسسات بعد التشاور مع الشركة والمساهمين البائعين بحسب معايير خاصة محددة مسبقاً من قبل هيئة السوق المالية. حُصص للمؤسسات المكتتبة (٩,٠٠٠,٠٠٠) تسعة ملايين سهم تمثل (١٠٠٪) مائة بالمائة من إجمالي أسهم الاكتتاب، علماً بأنه في حال اكتتاب الأفراد (المعروفين في الشريحة "ب" أدناه) في الأسهم المطروحة للاكتتاب، يحق لمدير سجل اكتتاب المؤسسات، بعد الحصول على موافقة الهيئة، تخفيض عدد الأسهم المخصصة للمؤسسات المكتتبة إلى (٤,٥٠٠,٠٠٠) أربعة ملايين وخمسمائة ألف سهم تمثل (٥٠٪) خمسين بالمائة من إجمالي أسهم الاكتتاب.

**الشريحة (ب) : المكتتبون الأفراد:** ويشمل ذلك الأشخاص السعوديين الطبيعيين، بما في ذلك المرأة السعودية المطلقة أو الأرملة التي لها أولاد قصر من زوج غير سعودي حيث يحق لها أن تكتتب بأسماؤهم لصالحها على أن تقدم ما يثبت أمومتها للأولاد القصر وما يثبت أنها مطلقة أو أرملة. ويعد لأغياً اكتتاب من اكتتب باسم مطلقته. وإذا ثبت القيام بعملية من هذا النوع فسيطبق النظام بحق مقدم الطلب. سيُحصر للمكتتبين الأفراد بحد أقصى (٤,٥٠٠,٠٠٠) أربعة ملايين وخمسمائة ألف سهم تمثل (٥٠٪) خمسين بالمائة من أسهم الاكتتاب. وفي حال عدم اكتتاب الأفراد بكامل الأسهم المخصصة لهم، يحق لمدير سجل الاكتتاب، بعد الحصول على موافقة الهيئة، تخفيض عدد الأسهم المخصصة للمكتتبين الأفراد لتتناسب مع عدد الأسهم التي تم الاكتتاب بها من قبلهم.

ويحظر صراحة توزيع هذه النشرة أو بيع أسهم الاكتتاب في دولة أخرى. وتطلب الشركة والمساهمون البائعون والمستشار المالي من متلقي هذه النشرة التعرف بشكل مستقل على أية قيود نظامية تتعلق بالطرح ومراعاة التقيد بها.

تم الحصول على المعلومات المتعلقة بالسوق والقطاع من المصادر التالية: (أ) مركز الاستشارات والأبحاث "سينوفيت" (ب) شركة فريدونيا، ويعتقد أن تقديرات وتحليلات هذه المصادر المذكورة موثوقة غير أن الشركة أو مجموعة الدخيل أو أي من مستشاري الشركة (الموضحة أسماؤهم في صفحة "هـ" من هذه النشرة) لم يقوموا بالتحقق منها بشكل مستقل، وبالتالي ليس هنالك ضمان بدقتها أو اكتمالها.

### المعلومات المالية

لقد تمت مراجعة القوائم المالية للسنوات المالية المنتهية في ٣١ ديسمبر ٢٠٠٨م، ٢٠٠٧م، ٢٠٠٦م والقوائم المالية المفحوصة للفترتين المنتهيتين في ٣٠ يونيو ٢٠٠٩م و٢٠٠٨م، والإيضاحات المرفقة والتي تم إدراجها في هذه النشرة وفقاً لمعايير المحاسبة الصادرة عن الهيئة السعودية للمحاسبين القانونيين. تمت مراجعة القوائم المالية من قبل شركة ديلويت آند توتش أبو الخير وشركاهم، وتقوم الشركة بإصدار بياناتها المالية بالريال السعودي.

### التوقعات والإفادات المستقبلية

لقد تم إعداد التوقعات التي تضمنتها هذه النشرة على أساس افتراضات معينة ومعلنة، وقد تختلف ظروف التشغيل المستقبلية عن تلك الافتراضات، وبالتالي فإنه لا يوجد ضمان أو تعهد فيما يتعلق بدقة أو اكتمال أي من هذه التوقعات.

تمثل بعض التوقعات الواردة في هذه النشرة "إفادات مستقبلية". ويستدل على هذه الإفادات المستقبلية عن طريق استخدام بعض الكلمات مثل "تخطط" أو "تقدر" أو "تعتقد" أو "تتوقع" أو "ربما" أو "سوف" أو "ينبغي" أو "من المتوقع" أو "سيكون" أو "يُخمن" أو الصيغ النافية لهذه المفردات وغيرها من المفردات المقاربة أو المشابهة لها في المعنى. وتعكس هذه الإفادات وجهة نظر الشركة الحالية فيما يتعلق بأحداث مستقبلية ولكنها ليست ضماناً للأداء المستقبلي. كما أن هناك العديد من العوامل التي قد تؤثر على الأداء الفعلي أو الإنجازات أو النتائج التي تحققها الشركة وتؤدي إلى اختلافها بشكل كبير عما كان متوقفاً صراحةً أو ضمناً في الإفادات المستقبلية المذكورة. وقد تم استعراض بعض المخاطر أو العوامل التي يمكن أن تؤدي إلى مثل هذا الأثر بصورة أكثر تفصيلاً في قسم آخر من هذه النشرة (راجع قسم "عوامل المخاطرة" صفحة "٣"). وفي حال تحقق واحد أو أكثر من هذه المخاطر أو الأمور غير المتوقعة أو ثبت عدم صحة أو دقة أي من الافتراضات التي تم الاعتماد عليها، فإن النتائج الفعلية قد تختلف بشكل جوهري عن تلك الموضحة في هذه النشرة.

ومع مراعاة متطلبات قواعد تسجيل وإدراج الأسهم، فإن الشركة تلتزم بإعداد نشرة إصدار تكميلية وتقديمها إلى الهيئة بعد الموافقة على نشرة الإصدار هذه وقبل قبول الأسهم في القائمة الرسمية إذا ما علمت الشركة بأي مما يلي: (١) حدوث أي تغيير ملحوظ في أمور جوهرية واردة في نشرة الإصدار أو أي مستند مطلوب بموجب قواعد التسجيل والإدراج أو (٢) ظهور أي مسائل إضافية مهمة كان يتوجب تضمينها في نشرة الإصدار. وباستثناء هاتين الحالتين المذكورتين، فإن الشركة لا تعتزم تحديث أو تعديل أية معلومات عن الصناعة أو السوق أو إفادات التوقعات المستقبلية الواردة في هذه النشرة، سواء نتيجة لتوفر معلومات جديدة أو أحداث مستقبلية أو غير ذلك. ونتيجة لما تقدم وللمخاطر الأخرى، والأمور غير المتوقعة والافتراضات، فإن الأحداث والظروف الخاصة بالتوقعات المستقبلية الواردة في هذه النشرة قد لا تحدث بالشكل الذي تتوقعه الشركة، أو قد لا تحدث إطلاقاً. وعليه، يجب على المستثمرين المحتملين أن يدرسوا جميع إفادات التوقعات المستقبلية في ضوء هذه الإيضاحات، وأن لا يعتمدوا على هذه الإفادات بشكل أساسي.

## دليل الشركة

### أعضاء مجلس الإدارة

مجلس الإدارة		
الاسم	المنصب	الصفة
محمد عبد الله السريع	رئيس مجلس الإدارة	غير تنفيذي
صالح ناصر السريع	عضو مجلس الإدارة والعضو المنتدب	تنفيذي
عبد العزيز ناصر السريع	عضو مجلس الإدارة	غير تنفيذي
منصور عبد الله السريع	عضو مجلس الإدارة	غير تنفيذي
الدكتور/ أحمد صالح نشار	عضو مجلس الإدارة	مستقل
الدكتور/ ياسين عبد الرحمن الجفري	عضو مجلس الإدارة	مستقل
سليمان عبد الله الحمدان	عضو مجلس الإدارة	مستقل

المصدر: إدارة مجموعة السريع التجارية الصناعية

### المساهمون البائعون

بعد الاكتتاب		قبل الاكتتاب		الاسم
نسبة الملكية	عدد الأسهم	نسبة الملكية	عدد الأسهم	
%٨,٧٤٩	٢,٦٢٤,٦٢٦	%١٢,٤٩٨	٣,٧٤٩,٤٦٥	محمد ناصر السريع
%٨,٧٤٩	٢,٦٢٤,٦٢٦	%١٢,٤٩٨	٣,٧٤٩,٤٦٥	نافع ناصر السريع
%٨,٧٤٩	٢,٦٢٤,٦٢٦	%١٢,٤٩٨	٣,٧٤٩,٤٦٥	صالح ناصر السريع
%٨,٧٤٩	٢,٦٢٤,٦٢٦	%١٢,٤٩٨	٣,٧٤٩,٤٦٥	عبد العزيز ناصر السريع
%٤,٣٧٤	١,٣١٢,٣١١	%٦,٢٤٩	١,٨٧٤,٧٣٠	حمدان عبد الله السريع
%٤,٣٧٤	١,٣١٢,٣١١	%٦,٢٤٩	١,٨٧٤,٧٣٠	محمد عبد الله السريع
%٤,٣٧٤	١,٣١٢,٣١١	%٦,٢٤٩	١,٨٧٤,٧٣٠	إبراهيم عبد الله السريع
%٤,٣٧٤	١,٣١٢,٣١٣	%٦,٢٤٩	١,٨٧٤,٧٣٤	عبد المحسن عبد الله السريع
%٤,٣٧٤	١,٣١٢,٣١٣	%٦,٢٤٩	١,٨٧٤,٧٣٤	عبد الرحمن عبد الله السريع
%٤,٣٧٤	١,٣١٢,٣١١	%٦,٢٤٩	١,٨٧٤,٧٣٠	حمد عبد الله السريع
%٤,٣٧٤	١,٣١٢,٣١٣	%٦,٢٤٩	١,٨٧٤,٧٣٤	عبد العزيز عبد الله السريع
%٤,٣٧٤	١,٣١٢,٣١٣	%٦,٢٤٩	١,٨٧٤,٧٣٤	منصور عبد الله السريع
%٠,٠٠٣	١,٠٠٠	%٠,٠٠٥	١,٤٢٨	الدكتور/ ياسين عبد الرحمن الجفري
%٠,٠٠٣	١,٠٠٠	%٠,٠٠٥	١,٤٢٨	الدكتور/ أحمد صالح نشار
%٠,٠٠٣	١,٠٠٠	%٠,٠٠٥	١,٤٢٨	سليمان عبد الله الحمدان
%٣٠,٠٠٠	٩,٠٠٠,٠٠٠	-	-	المكتتبون من الجمهور
%١٠٠,٠٠٠	٣٠,٠٠٠,٠٠٠	%١٠٠,٠٠٠	٣٠,٠٠٠,٠٠٠	المجموع

المصدر: إدارة مجموعة السريع التجارية الصناعية

### عنوان الشركة

مجموعة السريع التجارية الصناعية  
ص.ب ١٥٦٣ ، جدة ٢١٤٤١  
المملكة العربية السعودية  
هاتف: ٦٩١٨٢٢٢ - ٢ - ٩٦٦ +  
فاكس: ٦٩٧٤٧٧١ - ٢ - ٩٦٦ +  
الموقع الإلكتروني: www.al-sorayai.com



## الممثل المعتمد

صالح ناصر السريع  
عضو مجلس الإدارة والعضو المنتدب  
مجموعة السريع التجارية الصناعية  
ص.ب ١٥٦٣ ، جدة ٢١٤٤١  
المملكة العربية السعودية  
هاتف: ٦٩١٨٢٢٢ - ٢ - ٩٦٦  
فاكس: ٦٨٢٣٩٣٠ - ٢ - ٩٦٦  
البريد الإلكتروني: saleh@al-sorayai.com

## أمين سر مجلس إدارة الشركة

مروان رمضان كلكتاوي  
المدير العام التنفيذي للعمليات  
مجموعة السريع التجارية الصناعية  
ص.ب ١٥٦٣ ، جدة ٢١٤٤١  
المملكة العربية السعودية  
هاتف: ٦٩١٨٢٢٢ - ٢ - ٩٦٦  
فاكس: ٦٩٧٤٧٧١ - ٢ - ٩٦٦  
البريد الإلكتروني: marwan.k@al-sorayai.com

## مسجل الأسهم

السوق المالية السعودية (تداول)  
أبراج التعاونية ٧٠٠ طريق الملك فهد  
ص.ب ٦٠٦١٢٠ ، الرياض ١١٥٥٥  
المملكة العربية السعودية  
هاتف: ٢١٨٩٩٩٩ - ١ - ٩٦٦  
فاكس: ٢١٨١٢٦٠ - ١ - ٩٦٦  
البريد الإلكتروني: webinfo@tadawul.com.sa  
الموقع الإلكتروني: www.tadawul.com.sa



## البنوك الرئيسية للشركة



البنك الأهلي التجاري  
فرع جده، ص.ب ٢٠٥٦٦ ، جدة ٢١٤٦٥  
المملكة العربية السعودية  
هاتف: ٦٤٦٤١٧٢ - ٢ - ٩٦٦  
فاكس: ٦٤٦٤٦٤٤ - ٢ - ٩٦٦  
الموقع الإلكتروني: www.alahli.com



البنك السعودي البريطاني  
فرع جده، ص.ب ١٠٩ ، جدة ٢١٤١١  
المملكة العربية السعودية  
هاتف: ٦٥١٢١٢١ - ٢ - ٩٦٦  
فاكس: ٦٥٧٠٠١٩ - ٢ - ٩٦٦  
الموقع الإلكتروني: www.sabb.com



بنك الرياض  
فرع جده، ص.ب ١٩٨٢٨ ، جدة ٢١٤٤٥  
المملكة العربية السعودية  
هاتف: ٦٦٧٧٧٦٠ - ٢ - ٩٦٦  
فاكس: ٦٦٧٧٧٩٠ - ٢ - ٩٦٦  
الموقع الإلكتروني: www.riyadbank.com



مجموعة سامبا المالية  
فرع جده، ص.ب ٤٩٠ ، جدة ٢١٤١١  
المملكة العربية السعودية  
هاتف: ٦٥٣٣٥٥٥ - ٢ - ٩٦٦  
فاكس: ٦٥١٠٠٥٧ - ٢ - ٩٦٦  
الموقع الإلكتروني: www.samba.com.sa



البنك العربي الوطني  
فرع جده، ص.ب ٥٤٩٩٨ ، جدة ٢١٥٢٤  
المملكة العربية السعودية  
هاتف: ٦٦٨٧٠١٠ - ٢ - ٩٦٦  
فاكس: ٦٦٨٧٠٨٠ - ٢ - ٩٦٦  
الموقع الإلكتروني: www.anb.com.sa



مصرف الراجحي  
فرع جده، ص.ب ٦٠٥ ، جدة ٢١٤٢١  
المملكة العربية السعودية  
هاتف: ٦٦٤٥٩٥٩ - ٢ - ٩٦٦  
فاكس: ٦٦٤٦٢٣٠ - ٢ - ٩٦٦  
الموقع الإلكتروني: www.alrajhibank.com.sa

## الأطراف الرئيسية في الاكتتاب



المستشار المالي ومدير الاكتتاب  
ومدير سجل اكتتاب المؤسسات

مجموعة الدخيل المالية

الرياض، شارع المعذر

ص.ب ٢٤٦٢، الرياض ١١٤٥١

المملكة العربية السعودية

هاتف: ٢٩٢٧٧٨٨ - ١ - ٩٦٦

فاكس: ٤٧٨٧٧٩٥ - ١ - ٩٦٦

الموقع الإلكتروني: [www.aldukheil.com.sa](http://www.aldukheil.com.sa)

### المستشار القانوني

مكتب عبد العزيز بن حمد الفهد - محامون

ومستشارون

الرياض، شارع العليا العام

ص.ب ١٥٨٧٠ الرياض ١١٤٥٤

المملكة العربية السعودية

هاتف: ٤٦٤٨٠٨١ - ١ - ٩٦٦

فاكس: ٤٦٢٤٩٦٨ - ١ - ٩٦٦

مكتب عبد العزيز بن حمد الفهد  
محامون ومستشارون

### المحاسب القانوني

ديلويت آند توش أبو الخير وشركاهم

جده، طريق المدينة

ص.ب ٤٤٢، جدة ٢١٤١١

المملكة العربية السعودية

هاتف: ٦٥٧٢٧٢٥ - ٢ - ٩٦٦

فاكس: ٦٥٧٢٧٢٢ - ٢ - ٩٦٦

الموقع الإلكتروني: [www.deloitte.com](http://www.deloitte.com)

**Deloitte.**



### مستشارو دراسات السوق

مركز الاستشارات والأبحاث - بالتعاون مع "سينوفيت"

الرياض، طريق خريص

ص.ب ٧١٨٨، الرياض ١١٤٦٢

المملكة العربية السعودية

هاتف: ٤٧٩٣٣٢١ - ١ - ٩٦٦

فاكس: ٤٧٩٤١٢٢ - ١ - ٩٦٦

الموقع الإلكتروني: [www.synovate.com](http://www.synovate.com)

شركة مجموعة فريدونيا

٧٦٧ بيتا درايف

ص.ب ٢٣٢٦، كليفلاند ٤٤١٤٣

الولايات المتحدة الأمريكية

هاتف: ٦٨٤٩٦٠٠ - ٤٤٠ - ١

فاكس: ٦٤٦٠٤٨٤ - ٤٤٠ - ١

الموقع الإلكتروني: [www.freedoniagroup.com](http://www.freedoniagroup.com)



## متعهد التغطية

شركة الراجحي المالية  
الرياض، طريق الملك فهد  
ص.ب ٥٥٦١، الرياض ١١٤٣٢  
المملكة العربية السعودية  
هاتف: ٢١١٩٤٥٣ - ١ - ٩٦٦ +  
فاكس: ٢١١٩٢٩٩ - ١ - ٩٦٦ +  
www.alrajhi-capital.com : الموقع الالكتروني



## الجهات المستلمة

هاتف: ٢٩٢٧٧٨٨ - ١ - ٩٦٦ +  
فاكس: ٤٧٨٧٧٩٥ - ١ - ٩٦٦ +  
www.aldukheil.com.sa : الموقع الالكتروني

مجموعة الدخيل المالية  
الرياض، شارع المعذر  
ص.ب ٢٤٦٢، الرياض ١١٤٥١  
المملكة العربية السعودية



هاتف: ٦٤٩٣٣٣٣ - ٢ - ٩٦٦ +  
فاكس: ٦٤٣٧٤٢٦ - ٢ - ٩٦٦ +  
www.alahli.com : الموقع الالكتروني

البنك الأهلي التجاري  
طريق الملك عبد العزيز  
ص.ب ٣٥٥٥، جدة ٢١٤٨١  
المملكة العربية السعودية



هاتف: ٤٧٧٤٧٧٠ - ١ - ٩٦٦ +  
فاكس: ٤٧٩٩٤٠٢ - ١ - ٩٦٦ +  
www.samba.com.sa : الموقع الالكتروني

مجموعة سامبا المالية  
طريق الملك عبد العزيز  
ص.ب ٨٣٣، الرياض ١١٤٢١  
المملكة العربية السعودية



هاتف: ٤٠٥٠٦٧٧ - ١ - ٩٦٦ +  
فاكس: ٤٠٥٠٦٦٠ - ١ - ٩٦٦ +  
www.sabb.com : الموقع الالكتروني

البنك السعودي البريطاني  
شارع الأمير عبد العزيز بن مساعد بن جلوي  
ص.ب ٩٠٨٤، الرياض ١١٤١٣  
المملكة العربية السعودية



هاتف: ٤٦٢٩٩٢٢ - ١ - ٩٦٦ +  
فاكس: ٤٦٢٤٣١١ - ١ - ٩٦٦ +  
www.alrajhibank.com.sa : الموقع الالكتروني

مصرف الراجحي  
شارع العليا العام  
ص.ب ٢٨، الرياض ١١٤١١  
المملكة العربية السعودية



هاتف: ٤٥٣٣٥١٠ - ١ - ٩٦٦ +  
فاكس: ٤٥٤٣٩٩١ - ١ - ٩٦٦ +  
www.aloulageojit.net : الموقع الالكتروني

شركة الأولى جوجيت  
طريق أبو بكر الصديق  
ص.ب ٨٦٣٠٣، الرياض ١١٦٢٢  
المملكة العربية السعودية



هاتف: ٢٧٩١١١١ - ١ - ٩٦٦ +  
فاكس: ٢٧٩١٥٧١ - ١ - ٩٦٦ +  
www.jadwa.com : الموقع الالكتروني

شركة جدوى للاستثمار  
طريق الملك فهد  
ص.ب ٦٠٦٧٧، الرياض ١١٥٥٥  
المملكة العربية السعودية



هاتف: ٤٠٢٩٠٠٠ - ١ - ٩٦٦ +  
فاكس: ٤٠٢٧٧٤٧ - ١ - ٩٦٦ +  
www.anb.com.sa : الموقع الالكتروني

البنك العربي الوطني  
شارع الملك فيصل  
ص.ب ٥٦٩٢١، الرياض ١١٥٦٤  
المملكة العربية السعودية



هاتف: ٤٠١٣٠٣٠ - ١ - ٩٦٦ +  
فاكس: ٤٠٤٢٧٠٧ - ١ - ٩٦٦ +  
www.riyadbank.com : الموقع الالكتروني

بنك الرياض  
طريق الملك عبد العزيز  
ص.ب ٢٢٦٢٢، الرياض ١١٦١٤  
المملكة العربية السعودية



هاتف: ٢١١٤٧١٧ - ١ - ٩٦٦ +  
فاكس: ٢٠٥٤٨١٩ - ١ - ٩٦٦ +  
www.falcom.com.sa : الموقع الالكتروني

شركة فالكوم للخدمات المالية  
شارع العليا  
ص.ب ٨٨٤، الرياض ١١٤٢١  
المملكة العربية السعودية



## تنويه:

إن جميع المستشارين المذكورين في الصفحة "هـ" قد أعطوا موافقتهم الكتابية على الإشارة إلى أسمائهم وعلى نشر إفاداتهم في هذه النشرة ولم يتم سحب هذه الموافقة. هذا ولا يملك أي من هؤلاء المستشارين والعاملين لديهم أو أي من أقربائهم أية أسهم أو مصلحة مهما كان نوعها في الشركة أو أي تابع لها.

## ملخص الاكتتاب

شركة مجموعة السريع التجارية الصناعية (ويشار إليها بـ "الشركة" أو "المجموعة")، وهي شركة مساهمة سعودية بسجل تجاري رقم ٤٠٣٠١٣٣٩١٩ صادر من مدينة جدة بتاريخ ١٤٢٢/٠٣/٠٥ هـ الموافق ٢٠٠١/٠٥/٢٨ م.	الشركة / المجموعة
بدأت مجموعة السريع نشاطها في عام ١٩٥٣م كشركة تضامنية في مدينة مكة المكرمة تحت اسم شركة عبد الله وناصر السريع، حيث قام بتأسيسها كل من عبد الله عبد العزيز السريع وناصر عبد العزيز السريع (رحمه الله).	تأسيس الشركة
يبلغ رأس مال الشركة ٣٠٠,٠٠٠,٠٠٠ ريال سعودي مقسم إلى ٣٠,٠٠٠,٠٠٠ سهم عادي بقيمة اسمية قدرها ١٠ ريالات سعودية للسهم الواحد.	رأس مال الشركة
٢٧ ريال للسهم الواحد.	سعر أسهم الاكتتاب
٣٠,٠٠٠,٠٠٠ سهم عادي مدفوعة القيمة بالكامل.	إجمالي عدد الأسهم المصدرة
٩,٠٠٠,٠٠٠ سهم عادي مدفوعة القيمة بالكامل.	عدد الأسهم المطروحة للاكتتاب
تمثل الأسهم المطروحة للاكتتاب نسبة ٣٠٪ من رأس مال الشركة المصروح به والمصدر.	نسبة الأسهم المطروحة للاكتتاب من الأسهم المصدرة
١٠ ريالات للسهم الواحد.	القيمة الاسمية
٢٤٣,٠٠٠,٠٠٠ ريال سعودي.	القيمة الإجمالية للأسهم المطروحة للاكتتاب
٩,٠٠٠,٠٠٠ سهم.	عدد أسهم الاكتتاب المتعهد بتغطيتها
٢٤٣,٠٠٠,٠٠٠ ريال سعودي.	إجمالي المبلغ المتعهد بتغطيته
حُصص للمؤسسات المكتتبية عدد (٩,٠٠٠,٠٠٠) تسعة ملايين سهم تمثل (١٠٪) مائة بالمائة من أسهم الاكتتاب. علماً بأنه في حال اكتتاب الأفراد في الأسهم المطروحة للاكتتاب، يحق لمدير سجل الاكتتاب، بعد الحصول على موافقة الهيئة، تخفيض عدد الأسهم المخصصة للمؤسسات المكتتبية حتى (٤,٥٠٠,٠٠٠) أربعة ملايين وخمسمائة ألف سهم تمثل (٥٠٪) خمسين بالمائة من أسهم الاكتتاب.	عدد الأسهم المطروحة للمؤسسات المكتتبية
حُصص للمكتتبين الأفراد بحد أقصى (٤,٥٠٠,٠٠٠) أربعة ملايين وخمسمائة ألف سهم تمثل (٥٠٪) خمسين بالمائة من أسهم الاكتتاب. وفي حال عدم اكتتاب الأفراد بكامل الأسهم المخصصة لهم، يحق لمدير سجل الاكتتاب، بعد الحصول على موافقة الهيئة، تخفيض عدد الأسهم المخصصة للمكتتبين الأفراد لتتناسب مع عدد الأسهم التي تم الاكتتاب بها من قبلهم.	عدد الأسهم المطروحة للمكتتبين الأفراد
١٠ أسهم.	الحد الأدنى للاكتتاب للمكتتبين الأفراد
٢٧٠ ريال سعودي.	قيمة الحد الأدنى للاكتتاب للمكتتبين الأفراد
٥٠٠,٠٠٠ سهم.	الحد الأقصى للاكتتاب للمكتتبين الأفراد
١٣,٥٠٠,٠٠٠ ريال سعودي.	قيمة الحد الأقصى للاكتتاب للمكتتبين الأفراد



الحد الأدنى للاكتتاب للمؤسسات المكتتبة	١٠٠,٠٠٠ سهم.
قيمة الحد الأدنى للاكتتاب للمؤسسات المكتتبة	٢,٧٠٠,٠٠٠ ريال سعودي.
الحد الأقصى للاكتتاب للمؤسسات المكتتبة	لا يوجد.
إجمالي حصيلة الإصدار	٢٤٣,٠٠٠,٠٠٠ ريال سعودي.
صافي حصيلة الإصدار بعد خصم تكاليف الطرح	٢٢٦,٠٠٠,٠٠٠ ريال سعودي.

إن هذا الطرح لعدد ٩,٠٠٠,٠٠٠ سهم من الأسهم المطروحة موجه إلى:

الشريحة (أ): المؤسسات المكتتبة: مجموعة من الصناديق الاستثمارية التي خاطبها مدير الاكتتاب ومدير سجل اكتتاب المؤسسات بعد التشاور مع الشركة والمساهمين البائعين بحسب معايير خاصة محددة مسبقاً من قبل الهيئة.

#### الطرح

الشريحة (ب): المكتتبون الأفراد: الأشخاص السعوديين الطبيعيين بما في ذلك المرأة السعودية المطلقة أو الأرملة التي لها أولاد قصر من زوج غير سعودي حيث يحق لها أن تكتتب بأسماهم لصالحها. سيُخصص للمكتتبين الأفراد بحد أقصى (٤,٥٠٠,٠٠٠) أربعة ملايين وخمسمائة ألف سهم تمثل (٥٠٪) خمسين بالمائة من أسهم الاكتتاب.

#### المؤسسات الاستثمارية المؤهلة للاكتتاب

تضم شريحة المؤسسات المكتتبة الصناديق الاستثمارية السعودية المرخص لها من قبل الهيئة.

شريحة المكتتبين الأفراد تشمل فقط الأشخاص السعوديين الطبيعيين بما في ذلك المرأة السعودية المطلقة أو الأرملة التي لها أولاد قصر من زوج غير سعودي حيث يحق لها أن تكتتب بأسماهم لصالحها على أن تقدم ما يثبت أمومتها للأولاد القصر وما يثبت أنها مطلقة أو أرملة.

#### المكتتبون الأفراد المؤهلون للمشاركة بالاكتتاب

سوف يتم الإعلان عن عملية التخصيص النهائي ورد الفائض (إن وجد) في موعد أقصاه يوم السبت ٢٩/٠٢/١٤٣١هـ الموافق ١٣/٠٢/٢٠١٠م. وفي حال زاد عدد الأسهم المكتتب بها عن عدد الأسهم المطروحة للاكتتاب، فسيتم تخصيص ١٠ أسهم من الأسهم المطروحة على الأقل لكل مكتتب، وسيتم تخصيص ما يتبقى من الأسهم المطروحة بالتناسب على أساس عدد الأسهم المكتتب فيها من قبل كل مكتتب. وفي حال تجاوز عدد المكتتبين الأفراد (٤٥٠,٠٠٠) أربعمائة وخمسين ألف مكتتب أو لزم إجراء تعديل الطرح، فإن الشركة لا تضمن الحد الأدنى للتخصيص وسيتم التخصيص بالتساوي على عدد المكتتبين الأفراد. وفي حال تجاوز عدد المكتتبين الأفراد (٤,٥٠٠,٠٠٠) أربعة ملايين وخمسمائة ألف مكتتب، فسيتم التخصيص بحسب ما تقرره الهيئة.

#### تخصيص الأسهم لشريحة المكتتبين الأفراد

سوف يوزع صافي متحصلات الاكتتاب البالغ ٢٢٦,٠٠٠,٠٠٠ ريال بعد حسم مصروفات الاكتتاب المقدرة بحوالي ١٧,٠٠٠,٠٠٠ ريال على المساهمين البائعين وفقاً للنسبة المئوية للملكية كل من المساهمين البائعين من الأسهم المطروحة للاكتتاب، ولن تحصل الشركة على أي جزء من متحصلات الاكتتاب (راجع قسم "استخدام متحصلات الاكتتاب" صفحة ٦٨).

#### استخدام متحصلات الاكتتاب

يتم بيع أسهم الاكتتاب من قبل محمد ناصر السريع، نافع ناصر السريع، صالح ناصر السريع، عبد العزيز ناصر السريع، محمد عبد الله السريع، حمدان عبد الله السريع، إبراهيم عبد الله السريع، حمد عبد الله السريع، عبد العزيز عبد الله السريع، عبد الرحمن عبد الله السريع، عبد المحسن عبد الله السريع، منصور عبد الله السريع، ياسين عبد الرحمن الجفري، أحمد صالح نشار، وسليمان عبد الله الحمدان (يشار إليهم معاً بـ "المساهمين البائعين")، ويملكون معاً كامل أسهم الشركة (١٠٠٪) قبل الاكتتاب. وبعد اكتمال عملية الاكتتاب سوف يمتلك المساهمون البائعون معاً (٧٠٪) من الأسهم وبالتالي سوف يحتفظون بحصة مسيطرة في الشركة.

#### المساهمون البائعون

## فترة الاكتتاب

سيبدأ الاكتتاب يوم الاثنين ١٧/٠٢/١٤٣١هـ الموافق ٠١/٠٢/٢٠١٠م ويستمر حتى آخر يوم لإغلاق الاكتتاب وهو يوم الأحد ٢٣/٠٢/١٤٣١هـ الموافق ٠٧/٠٢/٢٠١٠م.

## رد فائض الاكتتاب

سيتم رد فائض مبالغ الاكتتاب، إن وجد، للمكتتبين دون أي رسوم أو استقطاعات من قبل مدير الاكتتاب أو الجهات المستلمة ذات العلاقة. وسيتم الإخطار بالتخصيص النهائي ورد الأموال الفائضة (إن وجدت) في موعد أقصاه يوم السبت ٢٩/٠٢/١٤٣١هـ الموافق ١٣/٠٢/٢٠١٠م.

## توزيع الأرباح

سوف تستحق الأسهم المطروحة للاكتتاب أية أرباح تعلنها الشركة عن السنة المالية ٢٠١٠م والسنوات المالية التي تليها. للاطلاع على تفاصيل توزيع الأرباح (راجع قسم "سياسة توزيع الأرباح" صفحة ٦٥).

## حقوق التصويت

للشركة فئة واحدة فقط من الأسهم، ولا يعطى أي مساهم حقوق تصويت تفضيلية. يمنح كل سهم صاحبه الحق في صوت واحد ويحق لكل مساهم لديه (٢٠) سهم على الأقل حضور اجتماعات الجمعية العامة والتصويت فيها. للاطلاع على تفاصيل حقوق التصويت في الشركة (راجع قسم "وصف الأسهم" - "حقوق التصويت" صفحة ٨٣).

## القيود على الأسهم

يخضع المساهمون البائعون لقيود عدم جواز التصرف في أسهمهم لفترة مدتها ستة أشهر من تاريخ بدء تداول الأسهم. يجوز للمساهمين البائعين بعد انقضاء فترة الستة أشهر المقررة أن يبيعوا أسهمهم، ولكن بعد الحصول على موافقة هيئة السوق المالية أولاً.

## تسجيل وإدراج الأسهم

لم يسبق أن تم تسجيل أسهم الشركة أو تداولها بأي سوق للأوراق المالية داخل المملكة العربية السعودية أو في أي مكان آخر. وقد تقدمت الشركة بطلب للجهات الرسمية بغرض تسجيل الأسهم بالقائمة الرسمية، وتم الحصول على جميع الموافقات الرسمية المتعلقة بهذه النشرة والمستندات الأخرى التي طلبتها الهيئة إضافة إلى موافقة كافة الجهات النظامية ذات العلاقة على تنفيذ الطرح. ومن المتوقع أن يبدأ تداول الأسهم بعد الانتهاء من عملية تخصيص الأسهم بفترة وجيزة (راجع قسم "تواريخ مهمة للمكتتبين" صفحة ٥١).

## مصاريف الاكتتاب

سوف يتحمل المساهمون البائعون كافة التكاليف المتعلقة بالاكتتاب، والمقدرة بمبلغ ١٧,٠٠٠,٠٠٠ ريال سعودي والتي ستخصم من إجمالي متحصلات الاكتتاب البالغة ٢٤٣,٠٠٠,٠٠٠ ريال سعودي. وتتضمن مصاريف الاكتتاب أتعاب كل من المستشار المالي ومدير الاكتتاب، والمستشارين القانونيين للشركة، والمحاسب القانوني، ومستشار العلاقات العامة، بالإضافة إلى أتعاب التعمد بتغطية الاكتتاب، ومصاريف الجهات المستلمة، ومصاريف التسويق، ومصاريف الطباعة والتوزيع وأي مصاريف أخرى ذات علاقة بالاكتتاب.

## عوامل المخاطرة

توجد مخاطر معينة تتعلق بالاستثمار في هذا الاكتتاب. ويمكن تصنيف هذه المخاطر كالتالي (أ) مخاطر تتعلق بنشاط الشركة (ب) مخاطر تتعلق بالسوق (ج) مخاطر تتعلق بالأسهم. وقد تم تحليل هذه المخاطر في قسم "عوامل المخاطرة" من هذه النشرة والتي يجب مراجعتها بعناية قبل اتخاذ قرار بالاستثمار في أسهم الاكتتاب.

## تواريخ مهمة للمكتتبين

تدل التواريخ الواردة أدناه، والتي ترد كذلك في أماكن أخرى من هذه النشرة، على التوقيت لأحداث رئيسة معينة تتعلق باكتتاب أسهم الشركة، وهي مواعيد تقريبية قد تخضع للتغيير. وسوف يتم الإعلان عن التواريخ الفعلية من خلال الصحف المحلية أو عبر موقع تداول الإلكتروني ([www.tadawul.com.sa](http://www.tadawul.com.sa)).

الأحداث	التاريخ
فترة الاكتتاب	من يوم الاثنين ١٧/٠٢/١٤٣١هـ (الموافق ٠١/٠٢/٢٠١٠م) حتى يوم الأحد ٢٣/٠٢/١٤٣١هـ (الموافق ٠٧/٠٢/٢٠١٠م)
آخر موعد لتقديم طلبات الاكتتاب وسداد قيمة الاكتتاب	يوم الأحد ٢٣/٠٢/١٤٣١هـ (الموافق ٠٧/٠٢/٢٠١٠م)
إشعار التخصيص النهائي ورد أموال فائض الاكتتاب (في حالة وجود فائض للاكتتاب)	بتاريخ لا يتجاوز يوم السبت ٢٩/٠٢/١٤٣١هـ (الموافق ١٣/٠٢/٢٠١٠م)
تاريخ بدء تداول الأسهم	بعد الانتهاء من جميع الإجراءات ذات العلاقة

تنويه: جميع التواريخ المذكورة في الجدول الزمني أعلاه تقريبية. وسيتم الإعلان عن التواريخ والمواعيد الفعلية في الصحف المحلية بالملكة وعبر موقع تداول الإلكتروني ([www.tadawul.com.sa](http://www.tadawul.com.sa)).

## كيفية التقدم بطلب للاكتتاب

### شريحة المؤسسات المكتتبه

يقتصر الاكتتاب في شريحة المؤسسات المكتتبه من الأسهم المطروحة على مجموعة من المؤسسات التي خاطبها مدير الاكتتاب بعد التشاور مع الشركة والمساهمين البائعين بحسب معايير خاصة محددة مسبقاً من قبل الهيئة، وتشمل الصناديق الاستثمارية السعودية المرخص لها من قبل الهيئة. وسوف يوفر مدير الاكتتاب نماذج طلبات الاكتتاب للمؤسسات المكتتبه.

### شريحة المكتتبين الأفراد

يقتصر الاكتتاب في شريحة المكتتبين الأفراد من الأسهم المطروحة على الأشخاص السعوديين الطبيعيين بما في ذلك المرأة السعودية المطلقة أو الأرملة التي لها أولاد قصر من زوج غير سعودي على أن تقدم ما يثبت أنها أرملة أو مطلقة وما يثبت أمومتها للأولاد القصر، حيث يحق لها أن تكتتب بأسمائهم لصالحها، ويشار إلى كل منهم منفرداً بـ "المكتتب الفرد" ومجتمعين بـ "المكتتبين الأفراد". ويعد لاغياً اكتتاب من اكتتب باسم مطلقة، وإذا ثبت القيام بعملية من هذا النوع فسيطبق النظام بحق مقدم الطلب.

وسوف تتوفر نماذج طلبات الاكتتاب أثناء فترة الاكتتاب لدى الجهات المستلمة وفروعها ومن خلال المواقع الإلكترونية للجهات المستلمة. ويمكن أيضاً الاكتتاب عن طريق الإنترنت أو الهاتف المصرفي أو أجهزة الصراف الآلي التابعة للجهات المستلمة التي تتيح إحدى أو كل هذه الخدمات للمكتتبين، شريطة أن يكون للمكتتب حساب لدى الجهة المستلمة.

### شريحتنا المكتتبين الأفراد والمؤسسات المكتتبه

يجب تعبئة نماذج طلبات الاكتتاب طبقاً للتعليمات الواردة في قسم "شروط وتعليمات الاكتتاب" من هذه النشرة. ويجب على كل مكتتب أن يوافق على كل البنود الواردة في نموذج طلب الاكتتاب ذات العلاقة. وذلك علماً بأن الشركة والمساهمين البائعين يحتفظون بحقهم في رفض أي طلب اكتتاب، جزئياً أو كلياً، في حالة عدم استيفائه لأي من شروط وتعليمات الاكتتاب. ولا يسمح بتعديل طلب الاكتتاب أو سحبه بعد تسليمه. ويعد طلب الاكتتاب حال تسليمه اتفاقاً ملزماً بين مقدم الطلب والمساهمين البائعين (راجع قسم "شروط وتعليمات الاكتتاب").

## ملخص للمعلومات الأساسية

يعد هذا الملخص نبذة موجزة عن المعلومات المدرجة في نشرة الإصدار، وهو لا يشمل كافة المعلومات التي قد تهم المكتتبين. ويجب على مستلمي هذه النشرة قراءتها بأكملها قبل اتخاذ قرار الاستثمار في الأسهم. وقد تم تعريف بعض المصطلحات المدرجة في هذه النشرة تحت قسم "تعريفات واختصارات".

### الشركة

مجموعة السريع التجارية الصناعية هي شركة مساهمة سعودية بموجب السجل التجاري رقم ٤٠٣٠١٣٣٩١٩ الصادر من مدينة جدة بتاريخ ١٤٢٢/٠٣/٠٥ هـ الموافق ٢٠٠١/٠٥/٢٨ م. يقع مقر الشركة الرئيس في مدينة جدة بالملكة العربية السعودية، ويبلغ رأس مال الشركة ٣٠٠,٠٠٠,٠٠٠ ريال سعودي مقسم إلى ٣٠,٠٠٠,٠٠٠ سهم عادي بقيمة اسمية تبلغ ١٠ ريالات سعودية للسهم الواحد.

### الأنشطة الرئيسية

تعمل الشركة في مجال صناعة وتجارة الجملة والتجزئة للسجاد والموكيت واستيراد وبيع الأثاث المنزلي والمكتبي والسجاد والموكيت والأقمشة والستائر وإكسسوارات الستائر والبطانيات والفاش، كما تقوم الشركة بتصنيع خيوط البولي بروبيلين والنايلون والتي تشكل المواد الخام الأساسية لصناعة السجاد والموكيت.

### نبذة تاريخية

بدأت الشركة نشاطها في عام ١٩٥٣م كشركة تضامنية في مدينة مكة المكرمة تحت اسم شركة عبد الله وناصر عبد العزيز السريع التضامنية، حيث قام بتأسيسها كل من عبد الله عبد العزيز السريع وناصر عبد العزيز السريع (رحمه الله). وقد بدأت الشركة نشاطها التجاري في مجال استيراد السجاد المُصنع يدوياً من إيران وباكستان والهند. وبعد ذلك، اتجه المؤسسون لاستيراد السجاد المُصنع آلياً من بلجيكا وألمانيا وشرق أوروبا. وفي بداية السبعينات، بدأت الشركة بتنويع مستورداتها بمنتجات مكملة للسجاد والموكيت وفي مجال المفروشات مثل الأثاث المعدني والخشبي.

وقامت الشركة في أواخر الثمانينات بتأسيس مصنعين:

الأول: مصنع السريع للسجاد والذي تقوم الشركة من خلاله بصناعة السجاد محلياً في المملكة وتصدير منتجاتها إلى العديد من الدول حول العالم (راجع قسم "المبيعات" صفحة رقم "٤١").

الثاني: مصنع جدة للخيوط الصناعية وذلك لإنتاج خيوط صناعية من البولي بروبيلين والتي تشكل المواد الخام الأساسية لصناعة السجاد والموكيت.

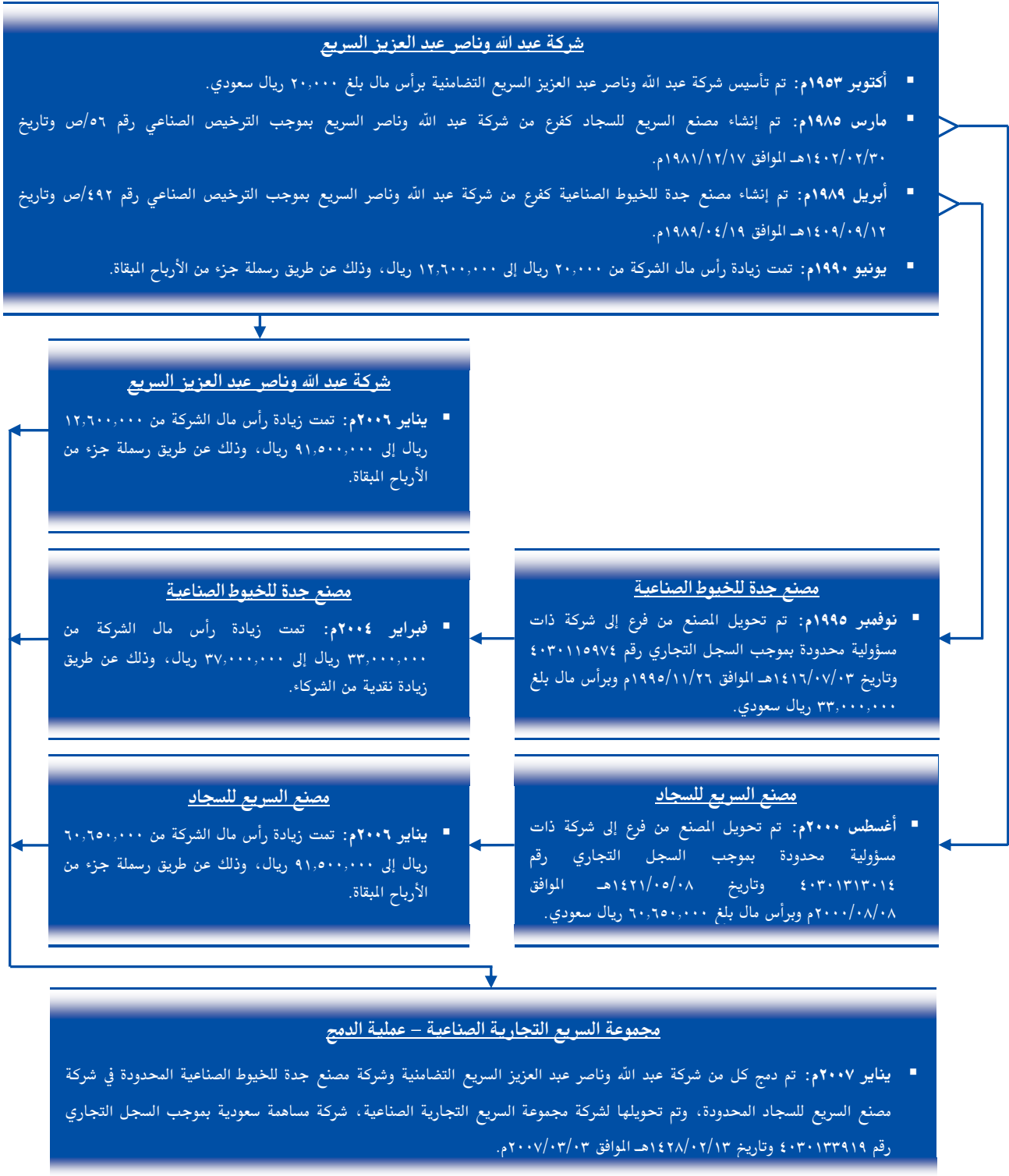

## مجموعة السريع التجارية الصناعية – عملية الدمج:

**عام ٢٠٠٧م:** قرر الشركاء بالإجماع دمج كل من شركة عبد الله وناصر عبد العزيز السريع التضامنية وشركة مصنع جدة للخيوط الصناعية في شركة مصنع السريع للسجاد المحدودة. وتمت عملية الدمج للشركات الثلاث اعتباراً من ١ يناير ٢٠٠٧م. وتم تعديل اسم الشركة ليصبح "مجموعة السريع التجارية الصناعية المحدودة". وقد بلغت القيمة الدفترية لشركة عبد الله وناصر عبد العزيز السريع التضامنية ١٢١,٣٣٣,٨٦٤ ريال، وبلغت القيمة الدفترية لشركة مصنع جدة للخيوط الصناعية ٤٤,٦٢٦,٨٠١ ريال، وبالتالي بلغ صافي مجموع القيمة الدفترية للشركات المندمجة كما في ٢٠٠٧/٠١/٠١م مبلغ ١٦٥,٩٦٠,٦٦٥ ريال سعودي. وقد تم استبعاد وتسوية جميع الأرصدة والمعاملات (المشتريات والمبيعات) بين تلك الشركات البالغة ٣٤,٥٥٠,٦٦٧ ريال سعودي ليبلغ صافي التكلفة الاستثمارية للمجموعة ١٣١,٩٠٩,٩٩٨ ريال سعودي، والذي تم استخدامه من قبل المجموعة في زيادة رأس المال من ٩١,٥٠٠,٠٠٠ ريال سعودي إلى ٢٢٠,٠٠٠,٠٠٠ ريال سعودي. وقد تم تحويل المبلغ المتبقي والبالغ ٣,٤٠٩,٩٩٨ ريال سعودي كاحتياطي عام لدعم المركز المالي للمجموعة. وبلغ رأس مال مجموعة السريع بعد الدمج ٢٢٠,٠٠٠,٠٠٠ ريال سعودي مقسم إلى ٢٢٠,٠٠٠ حصة تبلغ القيمة الاسمية للحصة الواحدة ١,٠٠٠ ريال سعودي.

وقد جرى توثيق هذا الدمج والتعديل في الاسم التجاري بموجب السجل التجاري رقم ٤٠٣٠١٣٣٩١٩ بتاريخ ١٣/٠٢/١٤٢٨هـ الموافق ٠٣/٠٣/٢٠٠٧م. والجدير بالذكر أنه لم يعد هنالك أي كيان قانوني باسم "شركة عبد الله وناصر عبد العزيز السريع التضامنية وشركة مصنع جدة للخيوط الصناعية المحدودة" حيث تم إدراج كافة أنشطة تلك الشركات في السجل التجاري الخاص بمجموعة السريع التجارية الصناعية المحدودة.

**عام ٢٠٠٧م:** قرر الشركاء تحويل الكيان القانوني للمجموعة من شركة ذات مسؤولية محدودة إلى شركة مساهمة. وقد صدرت موافقة وزارة الصناعة والتجارة بالتحويل بموجب القرار الوزاري رقم ٢٧٦/ق وتاريخ ١١/٠١/١٤٢٨هـ. وبلغ رأس مال مجموعة السريع ٢٢٠,٠٠٠,٠٠٠ ريال سعودي مقسم إلى ٢٢٠,٠٠٠,٠٠٠ سهم تبلغ القيمة الاسمية للسهم الواحد ١٠ ريالات سعودية.

**عام ٢٠٠٨م:** في شهر يوليو ٢٠٠٨م، قامت مجموعة السريع التجارية الصناعية بزيادة رأس مالها من ٢٢٠,٠٠٠,٠٠٠ ريال سعودي إلى ٣٠٠,٠٠٠,٠٠٠ ريال سعودي مقسم إلى ٣٠٠,٠٠٠,٠٠٠ سهم عادي بقيمة اسمية تبلغ ١٠ ريالات سعودية للسهم الواحد، وقد تمت هذه الزيادة خصماً من الأرباح المبقاة والاحتياطي النظامي والعام.

## الفروع التجارية والمعارض:

بدأت الشركة منذ تأسيسها بافتتاح المعارض والمحلات التجارية في المدن الرئيسية بالملكة والتي يتم من خلالها عرض وبيع منتجات الشركة بالجملة والتجزئة. ومع مرور الزمن، أصبح لدى الشركة ٦٣ معرض للبيع بالتجزئة و٣٨ فرع للبيع بالجملة منتشرة في جميع أنحاء المملكة. وكنتيجة للنمو والتوسع المستمر فقد دخلت الشركة في أنشطة أخرى في مجال المفروشات تشمل ما يلي:

- استيراد وبيع الأثاث المنزلي والمكتبي.
- استيراد وبيع أقمشة وإكسسوارات الستائر والكنب.
- استيراد وبيع البطانيات والمفارش من خلال الحصول على وكالة حصرية لبيع وتوزيع منتجات شركة "مورا" الإسبانية داخل المملكة العربية السعودية.

## رؤية الشركة

"ترسيخ مكاننا لنصبح من أفضل شركات السجاد والموكيت عالمياً وأن يكون لدينا أقوى شبكة توزيع لجميع منتجاتنا محلياً ودولياً"

## رسالة الشركة

"تفهم احتياجات عملائنا بتقديم منتجات عالية الجودة والخدمة بما يحقق أفضل قيمة لمساهميننا وموظفينا"

## إستراتيجية الشركة

وضع مجلس إدارة الشركة والإدارة العليا إستراتيجية عمل للشركة لتحقيق الأهداف التالية:

١. تحسين ربحية الشركة من خلال:
  - الأنشطة القائمة والتركيز على المنتجات ذات الربحية العالية.
  - التوسع في مجال مبيعات التجزئة عبر افتتاح فروع جديدة بمعدل ٢-٣ فروع سنوياً.
  - الدخول في أنشطة جديدة تحقق أفضل العوائد الاستثمارية.
  - ترشيد المصروفات التشغيلية.
٢. تعزيز القيمة المضافة للمنتجات والارتقاء بخدمات العملاء.
٣. العمل على زيادة الطاقة الإنتاجية للمصانع وذلك لمواكبة الزيادة في حجم السوق والطلب من السجاد والموكيت.
٤. زيادة الحصة السوقية للشركة محلياً ودولياً.
٥. التطوير الدائم لأعمال الشركة وذلك بوضع سياسات وإجراءات مالية وإدارية لكافة أنشطة ووظائف الشركة.
٦. رفع كفاءة الموظفين الحاليين من خلال التطوير والتدريب والتحفيز ووضع الخطط الملائمة لزيادة الاعتماد على الموارد البشرية الوطنية.

## مبيعات المجموعة

يوضح الجدول التالي مبيعات الشركة بحسب أنواع المنتجات خلال الأعوام المالية المنتهية في ٣١ ديسمبر ٢٠٠٨م و٢٠٠٧م و٢٠٠٦م:

المبيعات بحسب المنتج (آلاف الريالات السعودية)						
المنتج	٢٠٠٨م	نسبة النمو	٢٠٠٧م	نسبة النمو	٢٠٠٦م	معدل النمو السنوي المركب
الموكيت	٦٢٥,٠٧٢	%١٥,١	٥٤٣,٠١٥	%٥,٧	٥١٣,٨٨٢	%١٠,٣
% من الإجمالي	%٦٦,٧	%٣,٣	%٦٤,٦	%٦,٣	%٦٠,٨	%٤,٧
السجاد	٧٩,٢١٤	(%)١٣,٤	٩١,٤٨٩	%٤,٠	٨٧,٩٤٥	(%)٥,١
% من الإجمالي	%٨,٥	(%)٢٢,٠	%١٠,٩	%٤,٨	%١٠,٤	(%)٩,٦
الخيوط الصناعية	٤,١١٣	(%)٧٢,٥	١٤,٩٥٤	%٨٦,٨	٨,٠٠٥	(%)٢٨,٣
% من الإجمالي	%٠,٤	(%)٧٧,٨	%١,٨	%٨٠,٠	%١,٠	(%)٣٦,٨
الأثاث	١٠٣,٢٠٢	%٣٢,٠	٧٨,٢١١	(%)٢٥,٥	١٠٤,٩٤٦	(%)٠,٨
% من الإجمالي	%١١,٠	%١٨,٣	%٩,٣	(%)٢٥,٠	%١٢,٤	(%)٥,٨
الأقمشة	٧٣,٦٨٦	%٥,٤	٦٩,٨٨٣	(%)٢٣,٨	٩١,٦٧١	(%)١٠,٣
% من الإجمالي	%٧,٩	(%)٤,٨	%٨,٣	(%)٢٣,٩	%١٠,٩	(%)١٤,٩
إكسسوارات الأقمشة	١٦,٥٥٧	%٢٦,٩	١٣,٠٤٥	%٣٣,٥	٩,٧٧٣	%٣٠,٢
% من الإجمالي	%١,٨	%٢٠,٠	%١,٥	%٣٦,٤	%١,١	%٢٧,٩
البطانيات	٣٥,١٦٤	%١٦,٢	٣٠,٢٧٢	%٦,١	٢٨,٥٢٦	%١١,٠
% من الإجمالي	%٣,٨	%٥,٦	%٣,٦	%٥,٩	%٣,٤	%٥,٧
المجموع	٩٣٧,٠٠٨	%١١,٤	٨٤٠,٨٦٩	(%)٠,٥	٨٤٤,٧٤٨	%٥,٣

المصدر: إدارة مجموعة السريع

## ملخص الأداء المالي

يجب قراءة ملخص القوائم المالية الوارد أدناه، بالإضافة إلى القوائم المالية المراجعة للسنوات المالية المنتهية في ٣١ ديسمبر ٢٠٠٨م، ٢٠٠٧م، ٢٠٠٦م والقوائم المالية المفحوصة للفترتين المنتهيتين في ٣٠ يونيو ٢٠٠٩م و٢٠٠٨م، بما في ذلك الإيضاحات المرفقة بها، وذلك في قسم "مناقشة الإدارة وتحليلها للمركز المالي ونتائج العمليات".

ملخص الأداء المالي								
(آلاف الريالات)	الفترة المنتهية في ٣١ ديسمبر			الفترة المنتهية في ٣٠ يونيو				
	٢٠٠٦م	نسبة النمو	٢٠٠٧م	نسبة النمو	٢٠٠٨م	نسبة النمو	٢٠٠٨م	٢٠٠٩م
<b>قائمة الدخل</b>								
المبيعات	٨٤٤,٧٤٨	(%)٠,٥	٨٤٠,٨٦٩	%١١,٤	٩٣٧,٠٠٨	٤٤٦,٠٣٤	(%)١,٩	٤٣٧,٧٠٤
إجمالي الربح	٢٢٩,٢٩٥	(%)٧,٣	٢١٢,٤٨٠	%٩,٩	٢٣٣,٤٥٢	١١٥,٠٨٦	%٧,٩	١٢٤,١٢٠
الربح التشغيلي	١٠٠,٦٦٢	(%)١٤,٨	٨٥,٧٢٨	(%)٣,٠	٨٣,١٤٥	٤٨,٣٥٠	(%)٥,٧	٤٥,٦١٠
صافي الربح	٧٩,٩٤٦	%٥,٦	٨٤,٤١٥	(%)١٢,٥	٧٣,٨٦١	٣٣,٠١٧	%٩,٤	٣٦,١٢٦
<b>قائمة المركز المالي</b>								
مجموع الموجودات المتداولة	٦٨٦,١٧٥	(%)٦,٧	٦٤٠,٣١٤	%٦,١	٦٧٩,٥٦٠	٧٨٠,٩١٢	(%)٢,٦	٧٦٠,٣٣٦
مجموع الموجودات غير المتداولة	١٦٧,٤٧٤	%١,٧	١٧٠,٢٨٨	%١٩,٦	٢٠٣,٦٦٣	١٨٨,٠٠٨	%٣١,٠	٢٤٦,٣٧١
مجموع الموجودات	٨٥٣,٦٤٩	(%)٥,٠	٨١٠,٦٠٢	%٩,٠	٨٨٣,٢٢٣	٩٦٨,٩٢٠	%٣,٩	١,٠٠٦,٧٠٧
مجموع المطلوبات المتداولة	٤٨٨,٢٢٩	(%)٤,٢	٤٦٧,٧٩٠	%١٨,٢	٥٥٢,٧٤٤	٥٩١,٣٠٢	%٢,٣	٦٠٥,١٢٥
مجموع المطلوبات غير المتداولة	١٠٧,٥٥٨	(%)٦٢,٣	٤٠,٥٣٤	(%)٣٠,٦	٢٨,١٤٠	٤٢,٣٢٤	%٢٥,٥	٥٣,١١٧
مجموع المطلوبات	٥٩٥,٧٨٧	(%)١٤,٧	٥٠٨,٣٢٤	%١٤,٣	٥٨٠,٨٨٤	٦٣٣,٦٢٦	%٣,٩	٦٥٨,٢٤٢
مجموع حقوق المساهمين	٢٥٧,٨٦٢	%١٧,٢	٣٠٢,٢٧٧	%١٠,٠	٣٣٢,٣٣٩	٣٣٥,٢٩٤	%٣,٩	٣٤٨,٤٦٥
مجموع المطلوبات وحقوق المساهمين	٨٥٣,٦٤٩	(%)٥,٠	٨١٠,٦٠٢	%٩,٠	٨٨٣,٢٢٣	٩٦٨,٩٢٠	%٣,٩	١,٠٠٦,٧٠٧
<b>قائمة التدفقات النقدية</b>								
التدفقات النقدية من الأنشطة التشغيلية	٧٧,١١٤	%٦٩,٧	١٣٠,٨٤٥	%٥,٦	١٣٨,١٥٠	٥٣٠	-	(١٥,١٩٣)
التدفقات النقدية من الأنشطة الاستثمارية	(٢٨,٧٢٠)	%٤٨,٢	(٤٢,٥٧٤)	%٨٢,٨	(٧٧,٨٠٥)	(٣٩,٥٣٥)	%٥٣,٨	(٦٠,٨١٥)
التدفقات النقدية من الأنشطة التمويلية	(٤٦,٤٩١)	%١٠٧,٦	(٩٦,٥١٢)	(%)٢٧,٦	(٦٩,٩١٥)	٤٦,١٩٩	%١٤٨,٩	١١٤,٩٩٢
صافي التغير في النقدية	١,٩٠٤	-	(٨,٢٤١)	%١٦,١	(٩,٥٧٠)	٧,١٩٤	%٤٤١,٨	٣٨,٩٨٤
<b>أهم المؤشرات المالية</b>								
هامش الربح الإجمالي	%٢٧,١	(%)٦,٦	%٢٥,٣	(%)١,٦	%٢٤,٩	%٢٥,٨	%١٠,١	%٢٨,٤
هامش صافي الربح	%٩,٥	%٥,٣	%١٠,٠	(%)٢١,٠	%٧,٩	%٧,٤	%١٢,٢	%٨,٣
إجمالي المطلوبات إلى إجمالي الموجودات	%٦٩,٨	(%)١٠,٢	%٦٢,٧	(%)٤,٩	%٦٥,٨	%٦٥,٤	%٠,٠	%٦٥,٤
نسبة التداول (مرات)	١,٤١	(%)٢,٨	١,٣٧	(%)١٠,٢	١,٢٣	١,٣٢	(%)٤,٦	١,٢٦
نسبة رأس المال العامل لإجمالي الموجودات	%٢٣,٢	(%)٨,٢	%٢١,٣	(%)٣٢,٦	%١٤,٤	%١٩,٦	(%)٢١,٤	%١٥,٤
العائد على حقوق الشركاء	%٣١,٠	(%)١٠,٠	%٢٧,٩	(%)٢٠,٤	%٢٢,٢	%٩,٩	%٥,١	%١٠,٤

المصدر: القوائم المالية المراجعة والقوائم المالية المفحوصة وتحليلات مجموعة الدخل المالية



## جدول المحتويات

أ	إشعار هام
ج	دليل الشركة
د	البنوك الرئيسية للشركة
هـ	الأطراف الرئيسية في الاكتتاب
ز	ملخص الاكتتاب
ي	تواريخ مهمة للمكتتبين
ي	كيفية التقدم بطلب الاكتتاب
ك	ملخص للمعلومات الأساسية
س	ملخص الأداء المالي
١	١- تعريفات واختصارات
٣	٢- عوامل المخاطرة
٣	٢-١ : المخاطر المتعلقة بنشاط الشركة
٤	٢-٢ : المخاطر المتعلقة بالسوق
٥	٢-٣ : المخاطر المتعلقة بالأسهم
٦	٣- ملخص عن دراسة السوق
٦	٣-١ : مقدمة عن قطاع منتجات الشركة
٦	٣-٢ : خصائص المنتجات
٦	٣-٣ : حجم سوق منتجات الشركة في المملكة العربية السعودية
٨	٣-٤ : الطلب على منتجات الشركة في المملكة العربية السعودية
٨	٣-٥ : الحصة السوقية للشركة في المملكة العربية السعودية
٩	٣-٦ : الطلب العالمي على الموكيت والسجاد
١٠	٣-٧ : تحليل العرض في سوق الموكيت والسجاد العالمي
١١	٤- مجموعة السريع التجارية الصناعية
١١	٤-١ : لمحة عن المجموعة
١٣	٤-٢ : رؤية الشركة
١٣	٤-٣ : رسالة الشركة
١٤	٤-٤ : إستراتيجية الشركة
١٤	٤-٥ : رأس المال
١٤	٤-٦ : هيكل الملكية
١٥	٤-٧ : أعمال الشركة
١٦	٤-٨ : المواد الخام
١٧	٤-٩ : عمليات الإنتاج
١٧	٤-١٠ : المزايا التنافسية
١٨	٤-١١ : المبيعات
١٨	٤-١٢ : المخزون
٢٠	٤-١٣ : إستراتيجيات المبيعات والتسويق
٢٠	٤-١٤ : تطوير الشركة
٢١	٤-١٥ : مراقبة النوعية والجودة
٢٢	٤-١٦ : أنشطة التدريب
٢٣	٥- إدارة البيئة والسلامة
٢٤	٦- مجلس إدارة الشركة والإدارة العليا
٢٤	٦-١ : أعضاء مجلس الإدارة
٢٥	٦-٢ : حوكمة الشركة

٢٥	٣-٦ : لجان مجلس الإدارة
٢٦	٤-٦ : مكافآت مجلس الإدارة
٢٧	٥-٦ : الإدارة العليا
٢٨	٦-٦ : ملخص عقود خدمات كبار التنفيذيين
٢٩	٧-٦ : الهيكل التنظيمي لمجموعة السريع
٣٠	٨-٦ : أقسام وإدارات المجموعة
٣٤	٩-٦ : القوى العاملة
٣٥	<b>٧- البحث والتطوير</b>
٣٦	<b>٨- مناقشة الإدارة وتحليلها للمركز المالي ونتائج العمليات</b>
٣٩	١-٨ : السياسات المحاسبية الهامة
٤١	٢-٨ : قائمة الدخل
٥٣	٣-٨ : قائمة المركز المالي
٥٩	٤-٨ : قائمة التدفقات النقدية
٦٢	٥-٨ : أهم البيانات المالية كما في ٣٠ يونيو ٢٠٠٩ م
٦٥	<b>٩- سياسة توزيع الأرباح</b>
٦٦	<b>١٠- رأس المال والديونية</b>
٦٦	١-١٠ : تفاصيل الديونية
٦٦	٢-١٠ : هيكل رأس المال
٦٧	٣-١٠ : ملكية الشركاء
٦٨	<b>١١- استخدام متحصلات الاكتتاب</b>
٦٩	<b>١٢- المعلومات القانونية</b>
٦٩	١-١٢ : تأسيس الشركة
٦٩	٢-١٢ : المركز الرئيس للشركة
٦٩	٣-١٢ : ملكية الشركاء
٧٠	٤-١٢ : رأس المال
٧١	٥-١٢ : أعضاء مجلس الإدارة وملكيتهم في الشركة
٧١	٦-١٢ : إقرارات أعضاء مجلس الإدارة
٧٣	٧-١٢ : العلامات التجارية وحقوق الملكية الفكرية
٧٤	٨-١٢ : الدعاوى القضائية
٧٤	٩-١٢ : ملخص العقود الهامة
٧٧	١٠-١٢ : المعاملات مع الأطراف ذات العلاقة
٨٢	<b>١٣- وصف الأسهم</b>
٨٢	١-١٣ : رأس المال
٨٢	٢-١٣ : حقوق المساهمين
٨٢	٣-١٣ : الجمعيات العامة للمساهمين
٨٣	٤-١٣ : حقوق التصويت
٨٣	٥-١٣ : الأسهم
٨٣	٦-١٣ : مدة الشركة
٨٣	٧-١٣ : انقضاء الشركة
٨٤	<b>١٤- التعهد بتغطية الاكتتاب</b>
٨٤	١-١٤ : متعهد التغطية
٨٤	٢-١٤ : ملخص ترتيبات التعهد بتغطية الاكتتاب
٨٤	٣-١٤ : الرسوم والمصروفات
٨٥	<b>١٥- ملخص النظام الأساسي لمجموعة السريع التجارية الصناعية</b>

٩١	١٦- شروط وتعليمات الاكتتاب
٩١	١-١٦ : الاكتتاب
٩٣	٢-١٦ : التخصيص ورد الفائض
٩٣	٣-١٦ : إقرارات
٩٤	٤-١٦ : بنود متفرقة
٩٤	٥-١٦ : نظام سوق الأسهم السعودي (تداول)
٩٤	٦-١٦ : تداول أسهم الشركة
٩٥	١٧- المستندات المتاحة للفحص والمعاينة
٩٦	الملحق (١): القوائم المالية المراجعة للفترة المالية المنتهية في ٣٠ يونيو ٢٠٠٩م
١١٧	الملحق (٢): القوائم المالية المراجعة للسنة المالية المنتهية في ٣١ ديسمبر ٢٠٠٨م
١٣٨	الملحق (٣): القوائم المالية المراجعة للسنة المالية المنتهية في ٣١ ديسمبر ٢٠٠٧م
١٦٣	الملحق (٤): القوائم المالية المراجعة للسنة المالية المنتهية في ٣١ ديسمبر ٢٠٠٦م

## ١ - تعريفات واختصارات

المصطلح	التعريف
الشركة / مجموعة السريع	شركة مجموعة السريع التجارية الصناعية.
الإدارة	إدارة مجموعة السريع التجارية الصناعية.
أسهم الاكتتاب	٩,٠٠٠,٠٠٠ سهم عادي من أسهم الشركة.
الأقارب من الدرجة الأولى	الأب والأم والزوج والزوجة والأبناء القصر.
الاكتتاب	طرح ٩,٠٠٠,٠٠٠ سهم عادي للاكتتاب العام.
الجهات المستلمة	البنك الأهلي التجاري ومجموعة سامبا المالية ومجموعة الدخيل المالية والبنك السعودي البريطاني ومصرف الراجحي وشركة الأولى جوجيت و شركة جدوى للاستثمار والبنك العربي الوطني وبنك الرياض وشركة فالكم للخدمات المالية الذين تم تعيينهم من قبل الشركة كجهات مستلمة للاكتتاب كما وردت أسماؤهم في صفحة "و" من هذه النشرة.
تداول	النظام الآلي لتداول الأسهم السعودية.
الجريدة الرسمية	أم القرى، الجريدة الرسمية لحكومة المملكة العربية السعودية.
الحكومة	حكومة المملكة العربية السعودية.
سعر أسهم الاكتتاب	٢٧ ريال سعودي لكل سهم من الأسهم المطروحة للاكتتاب.
السوق المالية	سوق الأسهم السعودي (تداول). وتشمل - حيث يسمح سياق النص - أي لجنة، أو لجنة فرعية، أو موظف، أو مسؤول، أو شخص تابع، أو وكيل يمكن أن يتم تكليفه في الوقت الحاضر بالقيام بأي من وظائف السوق. وعبارة "في السوق" تعني أي نشاط يتم من خلال أو بواسطة التجهيزات التي يوفرها السوق. وحتى يتم إنشاء السوق، فإن أي إشارة إليه تعني "تداول".
الشخص	الشخص الطبيعي.
الشركات الشقيقة	هي الشركات التي تمتلك فيها الشركة حصة غير مسيطرة وبالتالي لا يتم توحيد قوائمها المالية مع القوائم المالية للشركة.
فترة الاكتتاب	تبدأ فترة الاكتتاب يوم الاثنين ١٧/٠٢/١٤٣١هـ (الموافق ٠١/٠٢/٢٠١٠م) وتستمر حتى آخر يوم لإغلاق الاكتتاب وهو يوم الأحد ٢٣/٠٢/١٤٣١هـ (الموافق ١٣/٠٢/٢٠١٠م).
القائمة الرسمية	قائمة الأسهم التي تديرها هيئة السوق المالية حسب قواعد التسجيل والإدراج.
القوائم المالية	القوائم المالية المراجعة للسنوات المالية المنتهية في ٣١ ديسمبر ٢٠٠٨م، ٢٠٠٧م، ٢٠٠٦م والقوائم المالية المفحوصة للفترتين المنتهيتين في ٣٠ يونيو ٢٠٠٩م و٢٠٠٨م، بما في ذلك الإيضاحات المرفقة بها.

مجلس الإدارة	مجلس إدارة شركة مجموعة السريع التجارية الصناعية.
المكتب	كل شخص يقوم بالاكتتاب في الأسهم المطروحة.
شريحة المؤسسات المكتتبه	المستثمرون من المؤسسات المكتتبه التي خاطبها مدير الاكتتاب بعد التشاور مع الشركة والمساهمين البائعين بحسب معايير خاصة محددة مسبقاً من قبل هيئة السوق المالية، وتشمل الصناديق الاستثمارية السعودية المرخص لها من قبل الهيئة.
شريحة المكتتبين الأفراد	المستثمرون من المكتتبين الأفراد، ويشمل ذلك الأشخاص السعوديين الطبيعيين بما في ذلك المرأة السعودية المطلقة أو الأرملة التي لها أولاد قصر من زوج غير سعودي حيث يحق لها أن تكتتب بأسمائهم لصالحها.
مستشارو الشركة	هم مستشارو الشركة فيما يتعلق باكتتاب أسهم الشركة والواردة أسماؤهم في صفحة "ه".
المملكة	المملكة العربية السعودية.
الريال	العملة الرئيسة للمملكة العربية السعودية.
نشرة الإصدار أو النشرة	هذه النشرة المعدة من قبل الشركة والمتعلقة بالاكتتاب.
النظام الأساسي	النظام الأساسي لمجموعة السريع التجارية الصناعية.
نظام الشركات	هو نظام الشركات الصادر بموجب المرسوم الملكي رقم (٦/م) وتاريخ ٢٢ ربيع الأول ١٣٨٥هـ وما ورد عليه من تعديلات.
الهيئة	هيئة السوق المالية في المملكة العربية السعودية.
البولي بروبيلين	مادة كيميائية تستخدم في صناعة الخيوط.
خيوط البروبيلين المعالجة	خيوط من البولي بروبيلين يتم صنعها من حبيبات البولي بروبيلين ومعالجتها بالجدول والحرارة.
خيوط النايلون المعالجة	خيوط من النايلون يتم صنعها من مادة البولي أميد ومعالجتها بالجدول والحرارة.
قطع السجاد	السجاد الذي يأتي على شكل قطع متعددة المقاسات.
الاستاتية	شحنات ساكنة تنتج عن الاحتكاك.

## ٢- عوامل المخاطرة

يتعين على كل من يرغب في الاستثمار في الأسهم المطروحة للاكتتاب دراسة كافة المعلومات التي تحتويها هذه النشرة بعناية بما فيها عوامل المخاطرة المبينة أدناه. وقد يتأثر نشاط الشركة وتوقعاتها ومركزها المالي ونتائج أعمالها وتدفعاتها النقدية بشكل سلبي وجوهري في حال حدوث أو تحقق أحد عوامل المخاطرة التي تعتقد إدارة الشركة ("الإدارة") في الوقت الحالي أنها مهمة، أو أي مخاطر أخرى لم يتسن للإدارة أن تحددتها أو التي تعتقد أنها غير جوهريّة. وقد يؤدي حدوث إحدى أو بعض هذه المخاطر إلى انخفاض سعر الأسهم في السوق وقد يخسر المستثمرون المحتملون كامل أو جزء من استثماراتهم في أسهم الشركة.

تشمل هذه النشرة أيضاً إفادات مستقبلية تنطوي على مخاطر وأمر غير مؤكدة. ويمكن أن تختلف النتائج الفعلية للشركة بشكل كبير عما ورد في النظرة المستقبلية، وذلك بسبب بعض العوامل منها المخاطر التي تواجهها الشركة كما هو موضح أدناه وفي مواضع أخرى من هذه النشرة.

### ١-٢ : المخاطر المتعلقة بنشاط الشركة

**مخاطر الاعتماد على الموردين:** تقوم الشركة بشراء المنتجات التجارية مثل البطانيات والمفروشات والمواد الخام اللازمة لتصنيع منتجاتها من موردين محليين ودوليين، وهي تعتمد بشكل أساسي عليهم للحصول على كافة المواد الخام والمنتجات بشكل دائم ومستمر. وقد تتأثر أعمال الشركة سلباً في حال حدوث أي تأخير في تلك الإمدادات أو أي تغيير في شروط توفيرها.

**تغيير أسعار المواد الخام:** تمثل تكاليف شراء المواد الخام جزءاً كبيراً من إجمالي تكاليف الشركة، وتتمثل معظم هذه المواد في مشتقات البتروكيماويات مثل الخيوط الصناعية، الطبقة الأولية والثانوية للموكيت، المواد الأولية، وغيرها من المواد البتروكيماوية. إن تصاعد وتغير أسعار المواد الأولية الرئيسية المستخدمة في عمليات إنتاج مصانع الشركة قد يؤثر على نتائج عمليات الشركة، وقد تتأثر ربحية الشركة بارتفاع أسعار المواد الخام إذا لم تنجح الشركة في رفع أسعار بيع منتجاتها أو تغطية العجز عن طريق خفض التكاليف التشغيلية الأخرى.

**مخاطر الانقطاع غير المتوقع للأعمال:** إن أعمال مجموعة السريع تعتمد على التشغيل المستمر والفعال للمصانع. وتتمثل المخاطر المرتبطة بمثل هذه الأعمال في: الكوارث الطبيعية، أعطال الماكينات الهامة، أعطال أجهزة الحاسب الآلي، الحوادث التي قد يُصاب فيها الموظفون الرئيسيون وانقطاع إمدادات الكهرباء والماء. ولا شك أن تعطل الطاقات الإنتاجية سوف يزيد تكاليف الإنتاج ويخفض إيرادات وأرباح الشركة.

**الفروع التي لا تحقق أرباحاً:** تستخدم مجموعة السريع نظام داخلي للمراجعة الدورية لأداء كل فرع من فروعها. ونظراً لعوامل خارجية متعددة تشمل تغيير أوضاع السوق والتركز الجغرافي وسلوك المستهلك، فقد لا تحقق بعض فروع الشركة الأداء المتوقع منها. وعليه، فقد تقرر الشركة إغلاق أو نقل هذه الفروع إلى مناطق أخرى حتى تتمكن من تحقيق أهداف الشركة، مما قد يؤثر سلباً على نتائج عمليات الشركة.

**مخاطر التمويل:** من أجل تمويل خطط الشركة المستقبلية، قد تلجأ مجموعة السريع إلى قروض من جهات تمويل مختلفة، وفي حالة عدم تمكنها من الحصول على ما تحتاجه من تمويل في المستقبل أو فشلها في مقابلة التزاماتها من الديون، فإن عمليات الشركة وأداءها المالي ومقدرتها على المحافظة على أعمالها وتوسعتها قد تتأثر سلباً.

**مخاطر الرهونات والضمانات:** لدى مجموعة السريع عدة رهونات قائمة على ممتلكاتها وأصولها بالإضافة إلى ضمانات أخرى قامت بها الشركة مقابل الحصول على قروض قصيرة وطويلة الأجل (راجع قسم "المطلوبات المتداولة" وقسم "المطلوبات غير المتداولة" صفحة "٥٥"). وعليه فإن عدم قدرة الشركة على سداد القروض في موعدها المحدد أو تخلف الشركة عن سداد ما عليها من قروض قد يؤثر سلباً على عمليات الشركة التشغيلية وعلى أدائها المالي وقد يؤدي إلى فقدان جزء من الأصول المرهونة أو كلها.

**مخاطر متطلبات السعودية:** يشترط تعميم معالي وزير العمل المؤرخ في ١٤٢٩/٠٢/٠٤هـ الموافق ٢٠٠٨/٠٢/١١م على تخفيض نسبة السعود المطلوبة للمصانع القائمة التي تمارس الصناعات التحويلية من ٣٠٪ إلى ٢٠٪ كحد أدنى مع الإبقاء على عدد الموظفين السعوديين الحاليين لديها. ومع ذلك، فقد تقرر وزارة العمل فرض سياسات أكثر صرامة على الشركات فيما يتعلق بنسبة السعود المطلوبة مستقبلاً. إن عدم التزام الشركة بتحقيق نسبة السعود المطلوبة نظاماً قد يحد من قدرتها على توفير القوى العاملة اللازمة لتنفيذ خططها المستقبلية وبالتالي التأثير على أدائها في المستقبل. وكما في تاريخ ٢٠٠٩/٠٦/٣٠م، فقد بلغت نسبة السعود لدى مجموعة السريع ١٦,٨٪.

**مخاطر التأمين:** بالرغم من أن الشركة قد أبرمت العديد من اتفاقيات التأمين لحماية عملياتها من المخاطر، فإنه ليس هنالك ضمان في أن تكون تغطية التأمين كافية عند وقوع أية أحداث تستدعي التعويض، مما سيؤثر سلباً على عمليات الشركة.

**مخاطر العلامات التجارية:** تسوق مجموعة السريع منتجاتها عبر ٨ علامات تجارية، وقد قامت الشركة بتسجيل ٣ منها وهي تسعى إلى تسجيل العلامات المتبقية لدى وزارة التجارة والصناعة. وفي حال لم تتمكن الشركة من تسجيل تلك العلامات التجارية، فقد يؤثر ذلك سلباً على وضعها المالي والتشغيلي (راجع قسم "العلامات التجارية وحقوق الملكية الفكرية" صفحة "٧٣").

**مخاطر وكالة "مورا":** أبرمت الشركة اتفاقية مع شركة مورا MORA الأسبانية وذلك لمنح شركة مجموعة السريع الحق الحصري لتوزيع منتجات شركة مورا في المملكة العربية السعودية. وتتضمن منتجات مورا المفارش والبطانيات وأقمشة الستائر. وقد تم تجديد الاتفاقية في تاريخ ٢٠٠٩/٠١/٠١ م، وهي صالحة لغاية ٢٠٠٩/١٢/٣١ م على أن تجدد بعدها تلقائياً وبشكل سنوي. إن عدم قدرة الشركة على الالتزام بشروط الاتفاقية قد يؤثر سلباً على نتائج عمليات الشركة وعلى مبيعاتها في المستقبل.

**حصة السيطرة للشركاء:** تتعامل مجموعة السريع مع عدد من الشركات الشقيقة وأطراف ذات علاقة، ويمتلك المساهمون حصص كبيرة فيها. وبناء على ذلك، يمكن للمساهمين البانعين ممارسة هذه السيطرة في إصدار قرارات قد تؤثر على أعمال الشركة ووضعها المالي ونتائج عملياتها.

## ٢-٢ : المخاطر المتعلقة بالسوق

**مخاطر التضخم وزيادة الأسعار:** قد تنخفض القوة الشرائية للمستهلك مع حالات زيادة الأسعار ومستويات التضخم التي قد تشهدها أسواق الشركة سواءً في المملكة العربية السعودية أو في الدول الإقليمية والعالمية، والتغير والارتفاع في أسعار البيع قد ينتج عن ارتفاع تكاليف المواد الخام وسعر صرف العملات وغيرها، وبالتالي قد يؤثر ذلك على نتائج أعمال مجموعة السريع.

**المخاطر المتعلقة بالبيئة:** من المفترض أن تزاوّل الشركة نشاطها الصناعي طبقاً للمقاييس والمواصفات البيئية التي تحددها أنظمة وقوانين حماية البيئة، حيث أن التقيد بالأنظمة واللوائح والمعايير البيئية من متطلبات استمرار أعمال الشركة. وفي حال حدوث أية تغييرات في الأنظمة والتشريعات والقوانين البيئية (بما في ذلك فرض أنظمة إضافية جديدة)، فإن أداء الشركة قد يتأثر نتيجة أية مصروفات إضافية تتكبدها للتقيد بهذه التغييرات التنظيمية.

**المخاطر النظامية والقانونية:** تتعلق المخاطر النظامية بالمخاطر التي تسببها التغييرات التي تطرأ على الأنظمة والظوابط التنظيمية مثل تلك المتعلقة بتراخيص التصنيع، وتراخيص التوزيع، وعمليات التسعير، وأية أنواع من الأنظمة والتراخيص الحكومية الأخرى، والتي يمكن أن تؤثر سلباً على الوضع المالي أو التشغيلي لمجموعة السريع.

**مخاطر المنتجات البديلة:** مع التغير الدائم والتطور في أذواق المستهلك، فقد تتأثر أعمال الشركة بتوجه العملاء إلى المنتجات البديلة مثل البلاط والرخام والأرضيات الصلبة التي لا تحتاج إلى الموكيت والسجاد، وبالتالي قد يؤدي ذلك إلى انخفاض الطلب على منتجات الشركة.

**مخاطر تقلب أسعار صرف العملات:** تنشأ هذه المخاطر من تغير سعر صرف إحدى العملات مقابل عملة أخرى. ولتفادي هذه المخاطر، تسعى مجموعة السريع لتنفيذ معظم تعاملاتها الخارجية بعملة الدولار الأمريكي حيث أن سعر صرفه ثابت إلى حد ما مقابل الريال السعودي. وقد تتأثر عمليات مجموعة السريع سلباً عند تقلب أسعار صرف العملات وارتفاعها خلال أي معاملات خارجية مثل عمليات الشراء والبيع.

**مخاطر المنافسة:** تعتمد قدرة مجموعة السريع على منافسة الشركات المحلية والإقليمية والعالمية على تقديم منتجات عالية الجودة وبأسعار منافسة ومناسبة لتلاءم أذواق وتفضيلات المستهلكين واتجاهات السوق. إن تغير تفضيلات العملاء وعدم قدرة مجموعة السريع على مواكبتها وعلى التفاعل مع أية تغييرات في البيئة التنافسية قد يؤدي إلى انخفاض الطلب على منتجات الشركة والذي بدوره قد يؤثر على نمو إيرادات الشركة وهوامش أرباحها، كما قد يخفض من حصتها في السوق التي بلغت ٣٦.٢٪ من السوق المحلي للموكيت والسجاد لعام ٢٠٠٧ م.

## ٢-٣ : المخاطر المتعلقة بالأسهم

**حصة السيطرة في الشركة:** بعد عملية الاكتتاب سيملك المساهمون البائعون نسبة ٧٠٪ من أسهم الشركة، مما يمكنهم مجتمعين من السيطرة على النواحي التي تتطلب موافقة المساهمين بما في ذلك عمليات الاندماج والتوحيد وبيع الأصول وانتخاب مجلس الإدارة ومنع أو إحداث أي تغيير في الشركة وإصدار أو عدم إصدار أسهم إضافية. بالإضافة إلى ذلك، تتعامل مجموعة السريغ مع عدد من الأطراف ذات العلاقة والشركات الشقيقة التي يمتلك المساهمون البائعون حصص كبيرة فيها، وبناءً على ذلك يمكن للمساهمين البائعين ممارسة هذه السيطرة بصورة قد تؤثر على أعمال الشركة ووضعها المالي ونتائج عملياتها.

**التقلب المحتمل في سعر السهم:** يمكن أن يكون سعر سهم الشركة في السوق غير مستقر وعرضة لدرجة كبيرة من التذبذب بسبب عدد من العوامل التي تشمل، على سبيل المثال لا الحصر، أوضاع السوق فيما يخص الأسهم وأية تغييرات تنظيمية في الصناعة وتراجع نتائج أعمال الشركة وعدم القدرة على تنفيذ الخطط المستقبلية وظهور منافسين أقوى وغيرها. كما أنه ليس هنالك أي ضمان بأن قيمة الأسهم ستزيد بمجرد إدراجها في سوق الأسهم بل ربما تنخفض بمجرد إدراجها.

**توزيع الأرباح:** يعتمد قرار توزيع الأرباح على حملة الأسهم على عدة عوامل منها تحقيق الشركة للأرباح، والموقف المالي للشركة، ومتطلبات رأس المال العامل، والأرباح القابلة للتوزيع، وحدود الائتمان المتاحة للشركة، بالإضافة إلى الوضع الاقتصادي العام. كما يعتمد توزيع الأرباح أيضاً على عوامل أخرى تخضع لتقييم مجلس الإدارة، وعليه فإن الشركة لا تضمن دفع أرباح لحملة الأسهم بصفة دائمة.

**مخاطر بيع الأسهم مستقبلاً:** إن بيع كميات كبيرة من أسهم الشركة في سوق الأسهم بعد انتهاء الاكتتاب، أو توقع حدوث عمليات البيع يمكن أن يؤثر سلباً على أسعار هذه الأسهم في السوق.



### ٣- ملخص عن دراسة السوق

قامت شركة مركز الاستشارات والأبحاث "سينوفيت" (Synovate) بإعداد دراسة وتحليل للسوق المحلي لمنتجات الموكيت والسجاد والأثاث والأقمشة وإكسسوارات الستائر والبطانيات للفترة من عام ٢٠٠٥م إلى ٢٠٠٨م. وسينوفيت هي شركة بريطانية تأسست عام ٢٠٠٣م، وهي من الشركات الرائدة في إعداد الدراسات السوقية والبحوث الإحصائية لكافة القطاعات في المملكة العربية السعودية بحسب الطلب.

كما قامت مجموعة فريدونيا (Freedonia Group) بإعداد دراسة وتحليل السوق العالمي لمنتجات الموكيت والسجاد للأعوام ١٩٩٧م، ٢٠٠٢م و٢٠٠٧م. مجموعة فريدونيا هي شركة أمريكية تأسست عام ١٩٨٥م وهي تعمل في مجال إعداد الدراسات السوقية والبحوث الاقتصادية لعدة قطاعات حول العالم بحسب الطلب. وتجدر الإشارة إلى أن مركز الاستشارات والأبحاث "سينوفيت" أو مجموعة فريدونيا أو الشركات التابعة لها أو أي من العاملين فيهما أو أقاربهم أو الأطراف ذوي العلاقة لا يملكون أي أسهم أو مصلحة مهما كان نوعها في مجموعة السريع أو أي تابع لها. كما أنهما قد أعطيا موافقتهم الخطية على الإفادات التي قدمها ضمن هذه النشرة بصيغتها ونصها كما وردت، ولم يتم سحب تلك الموافقة كما في تاريخ هذه النشرة. إن معلومات وإحصاءات السوق لعام ٢٠٠٨م هي معلومات وإحصاءات تقديرية.

### ٣-١ : مقدمة عن قطاع منتجات الشركة

تعمل الشركة في صناعة السجاد والموكيت وتجارة الأثاث والأقمشة وإكسسوارات الأقمشة والبطانيات. ومن أهم العوامل المؤثرة على قطاع منتجات الشركة هو التغير في عدد الأسر والمنشآت في المملكة العربية السعودية. وفي الوقت الحاضر هناك ٤.٤ مليون أسرة في المملكة وهي تتزايد بمعدل ٢.٣٪ سنوياً بمتوسط ١٠٠ ألف أسرة في العام. أما بالنسبة للمنشآت، فهناك حوالي ٨٠٠ ألف منشأة نشطة بالمملكة تنمو بحوالي ٧.٤٪ سنوياً.

وقد بلغ إجمالي حجم أسواق المنتجات التي تتعامل بها الشركة في عام ٢٠٠٧م حوالي ٥.٩ بليون ريال سعودي منها ١.٢٥١ مليون ريال سعودي تمثل القيمة المقدرة لسوق الموكيت والسجاد لوحده. بينما شكل سوق الأثاث ما نسبته ٥٦٪ من إجمالي حجم أسواق منتجات الشركة خلال عام ٢٠٠٧م حيث بلغ ٣.٢٨٧ مليون ريال. أما بالنسبة لسوق الأقمشة وإكسسوارات الأقمشة والبطانيات فهي تعتبر منتجات مُكملة وقد شكلت مجتمعة نسبة ٢٣٪ من إجمالي حجم أسواق منتجات الشركة في نفس العام.

### ٣-٢ : خصائص المنتجات

تتكون الأعمال الرئيسية لشركة السريع من الآتي:

#### ١- تصنيع الموكيت والسجاد

تقوم مجموعة السريع بصناعة السجاد والموكيت، وقد بلغت الطاقة الإنتاجية المرخصة لمصنع السريع للسجاد ٥٤ مليون متر مربع سنوياً من الموكيت والسجاد في عام ٢٠٠٧م. وقد تمت زيادة الطاقة الإنتاجية المرخصة إلى ٨٦ مليون متر مربع سنوياً خلال عام ٢٠٠٨م. تنتج مصانع السريع للسجاد منتجات بمواصفات مميزة وفاخرة للغرف وصلات الفنادق ومشاريع الضيافة والمكاتب والمستشفيات والمسكن والمساجد. وتتنوع أنواع الموكيت والسجاد بتصاميم تتناسب مع كافة الاستخدامات بدءاً بالمستويات ذات الأسعار المنخفضة إلى المستويات الراقية بالقصور والمكاتب الفخمة والمساجد. كما تنتج المجموعة العديد من أنواع موكيت العشب الصناعي بألوان مختلفة يتم بيعها محلياً وتصديرها إلى كثير من الدول في أنحاء العالم لا سيما أوروبا (راجع قسم "المبيعات" صفحة رقم "٤١")، وهي تستخدم في فرش الحدائق والمساح ومداخل المنازل.

#### ٢- تجارة الأثاث والأقمشة وإكسسوارات الأقمشة والبطانيات

تقوم الشركة بتجارة الأثاث والأقمشة وإكسسوارات الستائر والبطانيات من مصنعين محليين في المملكة العربية السعودية ومن مصادر عالمية مثل الصين وكوريا وتركيا وماليزيا وأستراليا وإيطاليا والهند وسوريا وبلجيكا (راجع قسم "المبيعات" صفحة رقم "٤١"). وتتمثل تجارة الأثاث في الأثاث الخشبي (أثاث غرف النوم، والأثاث مكتبي، وأثاث المداخل، والكنب، والطاولات.. الخ) والأثاث المعدني (أسرة وكراسي ودواليب حديدية). كما تتمثل الأقمشة في تلك الأنواع المصنوعة من القطن والحرير والمخمل والاكريليك وغيرها.

### ٣-٣ : حجم سوق منتجات الشركة في المملكة العربية السعودية

كما هو ملاحظ من الجدول التالي، فقد بلغ حجم سوق الموكيت والسجاد حوالي ١.٢٥١ مليون ريال في عام ٢٠٠٧م مقارنة بحوالي ١.٦٣٣ مليون ريال في عام ٢٠٠٦م. وقد انخفض حجم السوق نتيجة لانخفاض الإنتاج المحلي في المملكة بنسبة ٢٧٪. وقد شكلت الواردات ما نسبته ٢٦٪ من حجم السوق، حيث بلغت قيمتها حوالي ٣٢٠ مليون ريال مقارنة بحوالي ٤٩٧ مليون ريال من الصادرات. هذا وقد تم تقدير حجم سوق الموكيت والسجاد لعام ٢٠٠٨م بقيمة ١.٣٥١ مليون ريال، أي بنسبة زيادة ٨٪ عن عام ٢٠٠٧م.

١ المصدر: دراسة السوق التي أعدها مركز الاستشارات والأبحاث "سينوفيت"

٢ المصدر: دراسة السوق التي أعدها مركز الاستشارات والأبحاث "سينوفيت"

ارتفع حجم سوق الأثاث خلال عام ٢٠٠٧م ليبلغ ٣,٢٨٧ مليون ريال مقارنة بمبلغ ٢,٥٢٧ مليون ريال لعام ٢٠٠٦م، حيث شكل الإنتاج المحلي ٩٢٪ من حجم السوق. هذا وقد تم تقدير حجم سوق الأثاث لعام ٢٠٠٨م بقيمة ٣,٤٥٤ مليون ريال، أي بنسبة زيادة ٥٪ عن عام ٢٠٠٧م.

بلغ حجم سوق الأقمشة في المملكة ٨٠١ مليون ريال خلال عام ٢٠٠٧م، حيث انخفض بنسبة ٢٩٪ مقارنة بعام ٢٠٠٦م. ويعزى ذلك إلى انخفاض كمية الإنتاج المحلي من الأقمشة بنسبة ٤٢٪. هذا وقد تم تقدير حجم سوق الأقمشة لعام ٢٠٠٨م بقيمة ٨٥٠ مليون ريال، أي بنسبة زيادة ٦٪ عن عام ٢٠٠٧م.

انخفض أيضاً حجم سوق إكسسوارات الأقمشة خلال عام ٢٠٠٧م ليبلغ ٨٠ مليون ريال مقارنة بمبلغ ١١٤ مليون ريال لعام ٢٠٠٦م، حيث شكل الإنتاج المحلي ١٢,٥٪ من حجم السوق. وقد كان للواردات دوراً أساسياً في انخفاض السوق، حيث انخفضت بنسبة ٣١٪ لتبلغ ١٠٠ مليون ريال. هذا وقد تم تقدير حجم سوق إكسسوارات الأقمشة لعام ٢٠٠٨م بقيمة ٨٥ مليون ريال، أي بنسبة زيادة ٦٪ عن عام ٢٠٠٧م.

أما بالنسبة للبطانيات، فقد ارتفع حجم سوقها في المملكة خلال عام ٢٠٠٧م بنسبة ٢٥٪ ليبلغ ٤٦٦ مليون ريال. وقد نتج ذلك عن زيادة حجم الواردات بقيمة ١٠٠ مليون ريال خلال نفس العام. هذا وقد تم تقدير حجم سوق البطانيات لعام ٢٠٠٨م بقيمة ٥٠٤ مليون ريال، أي بنسبة زيادة ٨٪ عن عام ٢٠٠٧م.

#### حجم سوق منتجات الشركة في المملكة العربية السعودية

٢٠٠٥م	٢٠٠٦م	٢٠٠٧م	(ملايين الريالات)
<b>الموكيت والسجاد</b>			
١,٥٥٣	٢,٤١٨	١,٧٧٧	الإنتاج الكلي في المملكة
٢٤١	٢٧٢	٣٢٠	زائداً: الواردات
٤٣٠	٦٠٩	٤٩٧	ناقصاً: الصادرات
٢٩٩	٤٤٨	٣٤٩	ناقصاً: المخزون
١,٠٦٥	١,٦٣٣	١,٢٥١	حجم سوق الموكيت والسجاد
<b>الأثاث</b>			
٣,٤٠٧	٢,١٨٧	٣,٠١٦	الإنتاج الكلي في المملكة
١,١٤٠	١,٣٢٤	١,٦٤١	زائداً: الواردات
٨٥	١٠٦	٢٠٦	ناقصاً: الصادرات
١,١٣٧	٨٧٨	١,١٦٤	ناقصاً: المخزون
٣,٣٢٥	٢,٥٢٧	٣,٢٨٧	حجم سوق الأثاث
<b>الأقمشة</b>			
١,٠٢٠	١,٠٩٣	٦٣٣	الإنتاج الكلي في المملكة
٥١١	٤٩٤	٤٩٢	زائداً: الواردات
٥٤	٥٥	٤٣	ناقصاً: الصادرات
٣٨٣	٣٩٧	٢٨١	ناقصاً: المخزون
١,٠٩٤	١,١٣٥	٨٠١	حجم سوق الأقمشة
<b>إكسسوارات الأقمشة</b>			
٨	٩	١٠	الإنتاج الكلي في المملكة
١٤٠	١٤٥	١٠٠	زائداً: الواردات
١	١	٢	ناقصاً: الصادرات
٣٨	٣٩	٢٨	ناقصاً: المخزون
١٠٩	١١٤	٨٠	حجم سوق إكسسوارات الأقمشة
<b>البطانيات</b>			
٢٤٤	٢٣٤	٢٥٧	الإنتاج الكلي في المملكة
٣٨١	٢٩٩	٣٩٩	زائداً: الواردات
٢٥	٢٧	٢٦	ناقصاً: الصادرات
١٥٦	١٣٣	١٦٤	ناقصاً: المخزون
٤٤٤	٣٧٣	٤٦٦	حجم سوق البطانيات

المصدر: شركة مركز الاستشارات والأبحاث "سينوفيت"

### ٣-٤ : الطلب على منتجات الشركة في المملكة العربية السعودية

ارتفع مستوى الطلب على كافة منتجات الشركة خلال الأعوام من ٢٠٠٥م إلى ٢٠٠٨م، كما هو موضح في الجدول التالي :

إجمالي قيمة الطلب على منتجات الشركة (ملايين الريالات)				
المنتج	تقديري ٢٠٠٨م	فعلي ٢٠٠٧م	فعلي ٢٠٠٦م	فعلي ٢٠٠٥م
الموكيت والسجاد	١,٧٧٢	١,٧٣١	١,٦٩٩	١,٦٦٨
الأثاث	٦,٢٤٦	٦,٠٨٩	٥,٩٥٩	٥,٨٤٣
الأقمشة	١,٥٤٩	١,٥١٣	١,٤٨٦	١,٤٥٩
إكسسوارات الأقمشة	١٥٥	١٥٢	١٤٩	١٤٦
البطانيات	٨٦١	٨٤٢	٨٢٧	٨١٢

المصدر: شركة مركز الاستشارات والأبحاث "سينوفيت"

ارتفع الطلب على الموكيت والسجاد بمعدل نمو سنوي مركب بلغ ١,٨٧٪ خلال الأعوام من ٢٠٠٥م إلى ٢٠٠٧م، وقد تم تقدير حجم الطلب لعام ٢٠٠٨م بقيمة ١,٧٧٢ مليون ريال، أي بنسبة زيادة ٢,٤٪ عن عام ٢٠٠٧م.

أما بالنسبة للأثاث، فقد ارتفع الطلب عليه بمعدل نمو سنوي مركب بلغ ٢,٠٨٪ خلال الأعوام من ٢٠٠٥م إلى ٢٠٠٧م، وقد تم تقدير حجم الطلب لعام ٢٠٠٨م بقيمة ٦,٢٤٦ مليون ريال، أي بنسبة زيادة ٢,٦٪ عن عام ٢٠٠٧م.

ارتفع الطلب على الأقمشة بمعدل نمو سنوي مركب بلغ ١,٨٣٪ خلال الأعوام من ٢٠٠٥م إلى ٢٠٠٧م، وقد تم تقدير حجم الطلب لعام ٢٠٠٨م بقيمة ١,٥٤٩ مليون ريال، أي بنسبة زيادة ٢,٤٪ عن عام ٢٠٠٧م.

كما ارتفع الطلب على إكسسوارات الأقمشة بمعدل نمو سنوي مركب بلغ ٢,٠٣٪ خلال الأعوام من ٢٠٠٥م إلى ٢٠٠٧م، وقد تم تقدير حجم الطلب لعام ٢٠٠٨م بقيمة ١٥٥ مليون ريال، أي بنسبة زيادة ٢,٠٪ عن عام ٢٠٠٧م.

ارتفع الطلب أيضاً على البطانيات بمعدل نمو سنوي مركب بلغ ١,٨٣٪ خلال الأعوام من ٢٠٠٥م إلى ٢٠٠٧م، وقد تم تقدير حجم الطلب لعام ٢٠٠٨م بقيمة ٨٦١ مليون ريال، أي بنسبة زيادة ٢,٣٪ عن عام ٢٠٠٧م.

### ٣-٥ : الحصة السوقية للشركة في المملكة العربية السعودية

شكلت حصة مجموعة السريع ٣٦,٢٪ من سوق الموكيت والسجاد في المملكة العربية السعودية لعام ٢٠٠٧م. ويتوزع باقي الإنتاج المحلي على أكثر من ١٧ شركة كبيرة ومتوسطة الحجم وعدد من الشركات صغيرة الحجم.

أما حصة الشركة من سوق الأثاث في المملكة، فقد بلغت ٢,٤٪ من بين أكثر من ٤٦٦ مصنع كبير، متوسط، وصغير الحجم.

بلغ عدد الشركات التي تقوم بإنتاج الأقمشة في المملكة ٣٣ شركة كما في عام ٢٠٠٧م. وبلغت حصة السريع من سوق الأقمشة ٨,٧٪ في نفس العام. أما إكسسوارات الأقمشة فهي تصنع من قبل خمس شركات في المملكة، وقد شكلت حصة مجموعة السريع ١٦,٣٪ من سوق إكسسوارات الأقمشة.

وقد كان لمجموعة السريع أيضاً حصة سوقية بلغت ٦,٥٪ في عام ٢٠٠٧م من سوق البطانيات في المملكة والذي تعمل فيه ٢١ شركة منافسة تقوم بإنتاج البطانيات محلياً. ويوضح الجدول التالي حصة مجموعة السريع من أسواق المملكة:

حصة مجموعة السريع من سوق المملكة لعام ٢٠٠٧م	
المنتج	الحصة السوقية (%)
الموكيت والسجاد	٣٦,٢٪
الأثاث	٢,٤٪
الأقمشة	٨,٧٪
إكسسوارات الأقمشة	١٦,٣٪
البطانيات	٦,٥٪

المصدر: شركة مركز الاستشارات والأبحاث "سينوفيت"

### ٣-٦ : الطلب العالمي على الموكيت والسجاد

#### ٣-٦-١ : كمية الطلب العالمي على الموكيت والسجاد

يوضح الجدول التالي كمية الطلب العالمي على الموكيت والسجاد للأعوام ١٩٩٧م، ٢٠٠٢م، و٢٠٠٧م بحسب التوزيع الجغرافي:

كمية الطلب العالمي على الموكيت والسجاد			
	١٩٩٧م	٢٠٠٢م	٢٠٠٧م
	(مليون متر مربع)		
أمريكا الشمالية			
- الولايات الأمريكية المتحدة	١,٤٢٠	١,٨١٥	١,٧٥٥
- كندا والمكسيك	١٤٠	١٨٠	٢٠٠
أوروبا الغربية	٩٥٠	٩٩٥	١,٠٦٠
آسيا / المحيط الهادئ			
- الصين	١٥	٣٠	٧٥
- اليابان	٣٥٥	٣٢٥	٣٣٥
- دول أخرى في آسيا / المحيط الهادئ	٣١٥	٣٥٥	٤٤٠
مناطق أخرى			
- أمريكا الوسطى	١١٠	١١٠	١٣٠
- أوروبا الشرقية	١٣٠	١٤٠	١٧٥
- أفريقيا والشرق الأوسط	٨٥	٩٥	١٢٥

المصدر: مجموعة فريدونيا

بلغ حجم السوق العالمي للموكيت والسجاد من حيث الكمية المطلوبة ٣,٥٢٠ مليون متر مربع في عام ١٩٩٧م، حيث ارتفع إلى ٤,٢٩٥ مليون متر مربع في عام ٢٠٠٧م.

وتعتبر أمريكا الشمالية وغرب أوروبا المناطق الأولى في الطلب على الموكيت وقطع السجاد حيث استحوذت مجتمعة على ٧٠٪ من إجمالي الطلب لعام ٢٠٠٧م.

#### ٣-٦-٢ : قيمة الطلب العالمي على الموكيت والسجاد

يوضح الجدول التالي قيمة الطلب العالمي على الموكيت والسجاد للأعوام ١٩٩٧م، ٢٠٠٢م، و٢٠٠٧م بحسب التوزيع الجغرافي:

قيمة الطلب العالمي على الموكيت والسجاد			
	١٩٩٧م	٢٠٠٢م	٢٠٠٧م
	(ملايين الريالات)		
أمريكا الشمالية			
- الولايات الأمريكية المتحدة	٣٧,٢٧٥	٤٧,٩٨٤	٥٣,٩٦٦
- كندا والمكسيك	٣,٦٧٥	٤,٧٥٩	٦,١٥٠
أوروبا الغربية	٢٤,٩٣٨	٢٦,٣٠٥	٣٢,٥٩٥
آسيا / المحيط الهادئ			
- الصين	٣٩٤	٧٩٣	٢,٣٠٦
- اليابان	٩,٣١٩	٨,٥٩٢	١٠,٣٠١
- دول أخرى في آسيا / المحيط الهادئ	٨,٢٦٩	٩,٣٨٥	١٣,٥٣٠
مناطق أخرى			
- أمريكا الوسطى	٢,٨٨٨	٢,٩٠٨	٣,٩٩٨
- أوروبا الشرقية	٣,٤١٣	٣,٧٠١	٥,٣٨١
- أفريقيا والشرق الأوسط	٢,٢٣١	٢,٥١٢	٣,٨٤٤
<b>المجموع</b>	<b>٩٢,٤٥٠</b>	<b>١٠٦,٩٤٠</b>	<b>١٣٢,٠٧١</b>

المصدر: مجموعة فريدونيا

بلغت قيمة الطلب العالمي على السجاد والموكيت ٩٢.٤ بليون ريال في عام ١٩٩٧م مقارنة بمبلغ ١٣٢.١ بليون ريال في عام ٢٠٠٧م.

٥ المصدر: دراسة السوق التي أعدها مجموعة فريدونيا

٦ المصدر: دراسة السوق التي أعدها مجموعة فريدونيا

وتعتبر الولايات المتحدة الأمريكية أكبر سوق للموكيت والسجاد بحصة بلغت ٤٠,٩٪ من الطلب في السوق العالمي في عام ٢٠٠٧م، حيث بلغت قيمة الطلب فيها ٥٤,٠ بليون ريال. أما ثاني أكبر سوق للسجاد والموكيت فهي منطقة أوروبا الغربية حيث استحوذت على نسبة ٢٤,٧٪ (ما يعادل قيمة ٣٢,٦ بليون ريال) من السوق العالمي في عام ٢٠٠٧م.

### ٧-٣ : تحليل العرض في سوق الموكيت والسجاد العالمي

#### ١-٧-٣ : إنتاج الموكيت والسجاد<sup>٧</sup>

يتركز جزء كبير من إنتاج الموكيت الآلي في الولايات المتحدة ودول شمال أوروبا مثل بلجيكا وألمانيا وهولندا والمملكة المتحدة، في حين يتركز معظم إنتاج الموكيت المغزول يدوياً في الدول النامية مثل الصين والهند وإيران ونيبال وباكستان وتركيا حيث تتوفر العمالة منخفضة التكلفة نسبياً.

وتتمتع الولايات المتحدة الأمريكية بأكبر الشركات المنتجة والمصدرة للموكيت والسجاد في العالم. وتعتبر شركتا شو الصناعية وموهوك اندستريز في الولايات المتحدة الأمريكية أكبر شركتين منتجتين للموكيت والسجاد في عام ٢٠٠٧م، حيث قامتا مجتمعتين بتغطية حوالي ٢٥٪ من طلب السوق العالمي.

#### ٢-٧-٣ : الشركات المنافسة عالمياً<sup>٨</sup>

يوضح الجدول التالي أهم الشركات المنافسة عالمياً في سوق الموكيت والسجاد وحصة كل منها:

الشركات المنافسة عالمياً			
الشركة	مقر الشركة	الحصة السوقية	
شركة شاو اندستريز	الولايات المتحدة الأمريكية	١٣,٧٪	Shaw Industries
موهوك اندستريز	الولايات المتحدة الأمريكية	١٠,٨٪	Mohawk Industries
شركة بيوليو الأمريكية	الولايات المتحدة الأمريكية	٣,٤٪	Beaulieu of America
شركة انتيرفايس	الولايات المتحدة الأمريكية	٢,٩٪	Interface
مجموعة بالتا اندستريز	بلجيكا	٢,٢٪	Balta Industries Group
شركة لير	الولايات المتحدة الأمريكية	١,٧٪	Lear Corporation

المصدر: مجموعة فريدونيا

هنالك أيضاً مجموعة كبيرة ثانية من الشركات العالمية التي تنشط في سوق الموكيت والسجاد وتقدر مبيعات هذه الشركات بمبلغ ٧٥٠ مليون ريال سنوياً على الأقل. وتتضمن هذه الشركات مجموعة بيري في بلجيكا، ومجموعة ديكسي في الولايات المتحدة الأمريكية، وشركة دومو في بلجيكا، وشركة إينيا للموكيت في سويسرا، ومجموعة آيدبال في بلجيكا، وشركة كروس للموكيت في كندا، وشركة ميليكين في الولايات المتحدة الأمريكية، وشركة ريتير في سويسرا، وشركة سومينو للأنسجة في اليابان، وشركة تولي في اليابان.

واستناداً إلى مبيعات مجموعة السريع من الموكيت والسجاد التي بلغ مجموعها ٦٤٤ مليون ريال في عام ٢٠٠٧م، وعند مقارنتها بالطلب العالمي للموكيت والسجاد الذي بلغ ١٣٢,٠٧١ مليون ريال سعودي في نفس العام، فإن حصة المجموعة من سوق السجاد والموكيت العالمي قد بلغت ٠,٤٩٪.

٧ المصدر: دراسة السوق التي أعدتها مجموعة فريدونيا

٨ المصدر: دراسة السوق التي أعدتها مجموعة فريدونيا

## ٤- مجموعة السريع التجارية الصناعية

### ٤-١ : لمحة عن المجموعة

مجموعة السريع التجارية الصناعية هي شركة مساهمة سعودية بموجب السجل التجاري الصادر من مدينة جدة بالرقم ٤٠٣٠١٣٣٩١٩ وتاريخ ١٤٢٢/٠٣/٠٥هـ الموافق ٢٠٠١/٠٥/٢٨م. يقع مقر الشركة الرئيس في مدينة جدة بالمملكة العربية السعودية، ويبلغ رأس مال الشركة ٣٠٠,٠٠٠,٠٠٠ ريال سعودي مقسم إلى ٣٠,٠٠٠,٠٠٠ سهم عادي بقيمة اسمية تبلغ ١٠ ريال سعودي للسهم الواحد.

### الأنشطة الرئيسية

تعمل الشركة في مجال صناعة وتجارة الجملة والتجزئة للسجاد والموكيت واستيراد وبيع الأثاث المنزلي والمكتبي والسجاد والموكيت والأقمشة والستائر وإكسسوارات الستائر والبطانيات والفارش، كما تقوم الشركة بتصنيع خيوط البولي بروبيلين والنايلون والتي تشكل المواد الخام الأساسية لصناعة السجاد والموكيت.

### نبذة تاريخية

بدأت الشركة نشاطها في عام ١٩٥٣م كشركة تضامنية في مدينة مكة المكرمة تحت اسم شركة عبد الله وناصر عبد العزيز السريع التضامنية، حيث قام بتأسيسها كل من عبد الله عبد العزيز السريع وناصر عبد العزيز السريع (رحمه الله). وقد بدأت الشركة نشاطها التجاري في مجال استيراد السجاد المُصنع يدوياً من إيران وباكستان والهند. وبعد ذلك، اتجه المؤسسون لاستيراد السجاد المُصنع آلياً من بلجيكا وألمانيا وشرق أوروبا. وفي بداية السبعينات، بدأت الشركة بتنوع مستورداتها بمنتجات مكملة للسجاد والموكيت في مجال المفروشات مثل الأثاث المعدني والخشبي.

وقامت الشركة في أواخر الثمانينات بتأسيس مصنعين:

الأول: مصنع السريع للسجاد والذي تقوم الشركة من خلاله بصناعة السجاد محلياً في المملكة وتصدير منتجاتها إلى العديد من الدول حول العالم (راجع قسم "المبيعات" صفحة رقم "٤١").

الثاني: مصنع جدة للخيوط الصناعية وذلك لإنتاج خيوط صناعية من البولي بروبيلين والتي تشكل المواد الخام الأساسية لصناعة السجاد والموكيت.

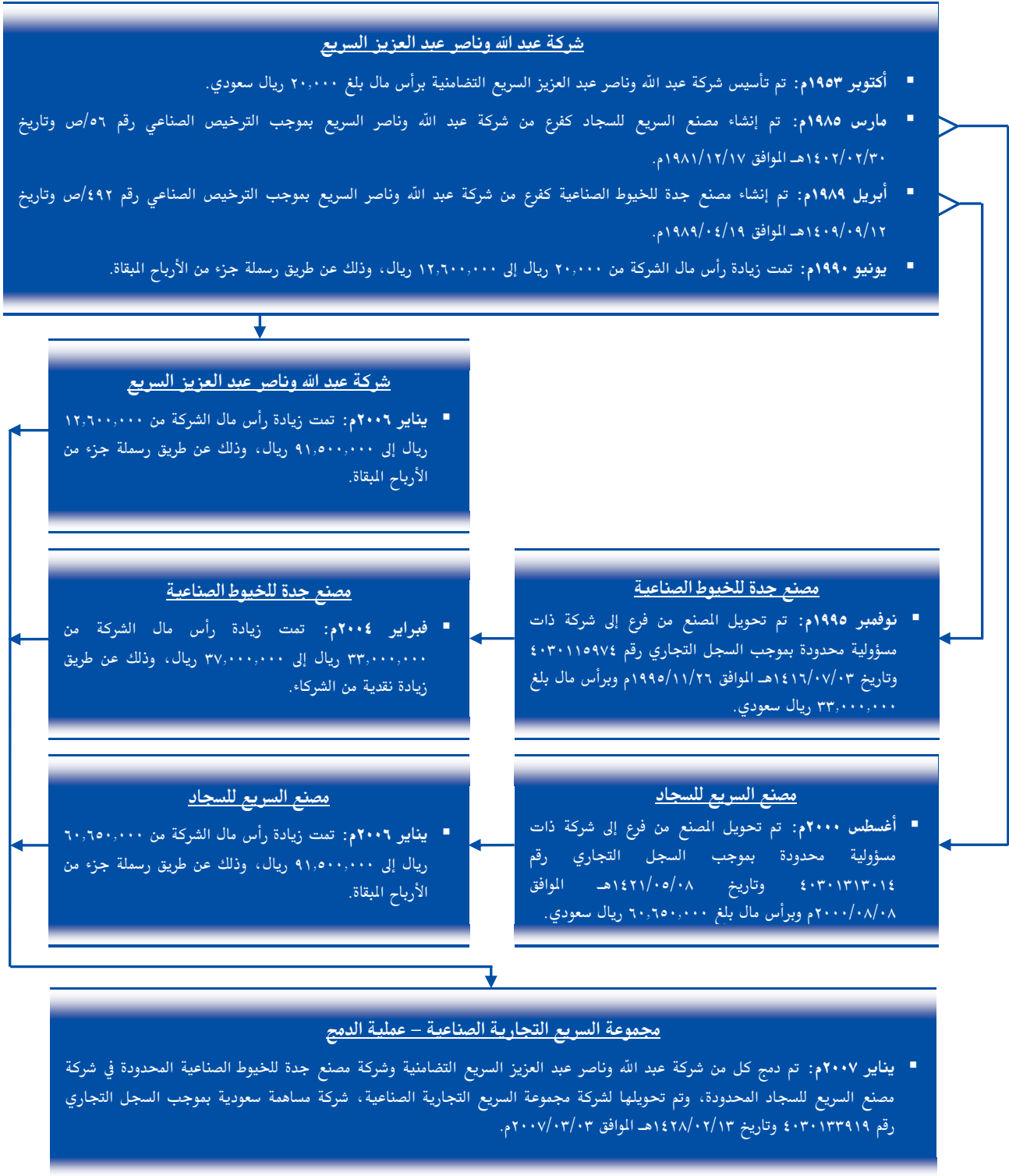

## مجموعة السريع التجارية الصناعية – عملية الدمج:

**عام ٢٠٠٧م:** قرر الشركاء بالإجماع دمج كل من شركة عبد الله وناصر عبد العزيز السريع التضامنية وشركة مصنع جدة للخياط الصناعية في شركة مصنع السريع للسجاد المحدودة. وتمت عملية الدمج للشركات الثلاث اعتباراً من ١ يناير ٢٠٠٧م. وتم تعديل اسم الشركة ليصبح "مجموعة السريع التجارية الصناعية المحدودة". وقد بلغت القيمة الدفترية لشركة عبد الله وناصر عبد العزيز السريع التضامنية ١٢١,٣٣٣,٨٦٤ ريال، وبلغت القيمة الدفترية لشركة مصنع جدة للخياط الصناعية ٤٤,٦٢٦,٨٠١ ريال، وبالتالي بلغ صافي مجموع القيمة الدفترية للشركات المندمجة كما في ٢٠٠٧/٠١/٠١م مبلغ ١٦٥,٩٦٠,٦٦٥ ريال سعودي. وقد تم استبعاد وتسوية جميع الأرصدة والمعاملات (المشتريات والمبيعات) بين تلك الشركات البالغة ٣٤,٥٥٠,٦٦٧ ريال سعودي ليبلغ صافي التكلفة الاستثمارية للمجموعة ١٣١,٩٠٩,٩٩٨ ريال سعودي، والذي تم استخدامه من قبل المجموعة في زيادة رأس المال من ٩١,٥٠٠,٠٠٠ ريال سعودي إلى ٢٢٠,٠٠٠,٠٠٠ ريال سعودي. وقد تم تحويل المبلغ المتبقي والبالغ ٣,٤٠٩,٩٩٨ ريال سعودي كاحتياطي عام لدعم المركز المالي للمجموعة. وبلغ رأس مال مجموعة السريع بعد الدمج ٢٢٠,٠٠٠,٠٠٠ ريال سعودي مقسم إلى ٢٢٠,٠٠٠ حصة تبلغ القيمة الاسمية للحصة الواحدة ١,٠٠٠ ريال سعودي.

وقد جرى توثيق هذا الدمج والتعديل في الاسم التجاري بموجب السجل التجاري رقم ٤٠٣٠١٣٣٩١٩ بتاريخ ١٣/٠٢/١٤٢٨هـ الموافق ٠٣/٠٣/٢٠٠٧م. والجدير بالذكر أنه لم يعد هنالك أي كيان قانوني باسم "شركة عبد الله وناصر عبد العزيز السريع التضامنية وشركة مصنع جدة للخياط الصناعية المحدودة" حيث تم إدراج كافة أنشطة تلك الشركات في السجل التجاري الخاص بمجموعة السريع التجارية الصناعية المحدودة.

**عام ٢٠٠٧م:** قرر الشركاء تحويل الكيان القانوني للمجموعة من شركة ذات مسؤولية محدودة إلى شركة مساهمة. وقد صدرت موافقة وزارة الصناعة والتجارة بالتحويل بموجب القرار الوزاري رقم ٢٧٦/ق وتاريخ ١١/٠١/١٤٢٨هـ. وبلغ رأس مال مجموعة السريع ٢٢٠,٠٠٠,٠٠٠ ريال سعودي مقسم إلى ٢٢٠,٠٠٠,٠٠٠ سهم تبلغ القيمة الاسمية للسهم الواحد ١٠ ريالات سعودية.

**عام ٢٠٠٨م:** في شهر يوليو ٢٠٠٨م، قامت مجموعة السريع التجارية الصناعية بزيادة رأس مالها من ٢٢٠,٠٠٠,٠٠٠ ريال سعودي إلى ٣٠٠,٠٠٠,٠٠٠ ريال سعودي مقسم إلى ٣٠٠,٠٠٠,٠٠٠ سهم عادي بقيمة اسمية تبلغ ١٠ ريالات سعودية للسهم الواحد، وقد تمت هذه الزيادة خصماً من الأرباح المبقاة والاحتياطي النظامي والعام.

## الفروع التجارية والمعارض:

بدأت الشركة منذ تأسيسها بافتتاح المعارض والمحلات التجارية في المدن الرئيسية بالملكة والتي يتم من خلالها عرض وبيع منتجات الشركة بالجملة والتجزئة. ومع مرور الزمن، أصبح لدى الشركة ٦٣ معرض للبيع بالتجزئة و٣٨ فرع للبيع بالجملة منتشرة في جميع أنحاء المملكة. وكنتيجة للنمو والتوسع المستمر فقد دخلت الشركة في أنشطة أخرى في مجال المفروشات تشمل ما يلي:

- استيراد وبيع الأثاث المنزلي والمكتبي.
- استيراد وبيع أقمشة وإكسسوارات الستائر والكنب.
- استيراد وبيع البطانيات والمفارش من خلال الحصول على وكالة حصرية لبيع وتوزيع منتجات شركة "مورا" الإسبانية داخل المملكة العربية السعودية.

## **٤-٢ : رؤية الشركة**

"ترسيخ مكاننا لنصبح من أفضل شركات السجاد والموكيت عالمياً وأن يكون لدينا أقوى شبكة توزيع لجميع منتجاتنا محلياً ودولياً"

## **٤-٣ : رسالة الشركة**

"نفهم احتياجات عملائنا بتقديم منتجات عالية الجودة والخدمة بما يحقق أفضل قيمة لمساهميننا وموظفينا"



#### ٤-٤ : إستراتيجية الشركة

وضع مجلس إدارة الشركة والإدارة العليا إستراتيجية عمل للشركة لتحقيق الأهداف التالية :

١. تحسين ربحية الشركة من خلال :
  - الأنشطة القائمة والتركيز على المنتجات ذات الربحية العالية.
  - التوسع في مجال مبيعات التجزئة عبر افتتاح فروع جديدة بمعدل فرعين إلى ثلاثة فروع سنوياً.
  - الدخول في أنشطة جديدة بنفس مجال أعمال الشركة لتحقيق أفضل العوائد الاستثمارية.
  - ترشيد المصروفات التشغيلية.
٢. تعزيز القيمة المضافة للمنتجات والارتقاء بخدمات العملاء.
٣. العمل على زيادة الطاقة الإنتاجية للمصانع وذلك لمواكبة الزيادة في حجم السوق والطلب من السجاد والموكيت.
٤. التطوير الدائم لأعمال الشركة وذلك بوضع سياسات وإجراءات مالية وإدارية لكافة أنشطة ووظائف الشركة.
٥. زيادة الحصة السوقية للشركة محلياً ودولياً.
٦. رفع كفاءة الموظفين الحاليين من خلال التطوير والتدريب والتحفيز ووضع الخطط الملائمة لزيادة الاعتماد على الموارد البشرية الوطنية.

#### ٤-٥ : رأس المال

يبلغ رأس مال الشركة ٣٠٠,٠٠٠,٠٠٠ ريال سعودي مقسم إلى ٣٠,٠٠٠,٠٠٠ سهم عادي بقيمة اسمية تبلغ ١٠ ريالات سعودية للسهم الواحد.

#### ٤-٦ : هيكل الملكية

يوضح الجدول التالي هيكل ملكية شركة مجموعة السريع التجارية الصناعية :

بعد الاكتتاب		قبل الاكتتاب		الاسم
نسبة الملكية	عدد الأسهم	نسبة الملكية	عدد الأسهم	
٨,٧٤٩%	٢,٦٢٤,٦٢٦	١٢,٤٩٨%	٣,٧٤٩,٤٦٥	محمد ناصر السريع
٨,٧٤٩%	٢,٦٢٤,٦٢٦	١٢,٤٩٨%	٣,٧٤٩,٤٦٥	نافع ناصر السريع
٨,٧٤٩%	٢,٦٢٤,٦٢٦	١٢,٤٩٨%	٣,٧٤٩,٤٦٥	صالح ناصر السريع
٨,٧٤٩%	٢,٦٢٤,٦٢٦	١٢,٤٩٨%	٣,٧٤٩,٤٦٥	عبد العزيز ناصر السريع
٤,٣٧٤%	١,٣١٢,٣١١	٦,٢٤٩%	١,٨٧٤,٧٣٠	حمدان عبد الله السريع
٤,٣٧٤%	١,٣١٢,٣١١	٦,٢٤٩%	١,٨٧٤,٧٣٠	محمد عبد الله السريع
٤,٣٧٤%	١,٣١٢,٣١١	٦,٢٤٩%	١,٨٧٤,٧٣٠	إبراهيم عبد الله السريع
٤,٣٧٤%	١,٣١٢,٣١٣	٦,٢٤٩%	١,٨٧٤,٧٣٤	عبد المحسن عبد الله السريع
٤,٣٧٤%	١,٣١٢,٣١٣	٦,٢٤٩%	١,٨٧٤,٧٣٤	عبد الرحمن عبد الله السريع
٤,٣٧٤%	١,٣١٢,٣١١	٦,٢٤٩%	١,٨٧٤,٧٣٠	حمد عبد الله السريع
٤,٣٧٤%	١,٣١٢,٣١٣	٦,٢٤٩%	١,٨٧٤,٧٣٤	عبد العزيز عبد الله السريع
٤,٣٧٤%	١,٣١٢,٣١٣	٦,٢٤٩%	١,٨٧٤,٧٣٤	منصور عبد الله السريع
٠,٠٠٣%	١,٠٠٠	٠,٠٠٥%	١,٤٢٨	الدكتور/ ياسين عبد الرحمن الجفري
٠,٠٠٣%	١,٠٠٠	٠,٠٠٥%	١,٤٢٨	الدكتور/ أحمد صالح نشار
٠,٠٠٣%	١,٠٠٠	٠,٠٠٥%	١,٤٢٨	سليمان عبد الله الحمدان
٣٠,٠٠٠%	٩,٠٠٠,٠٠٠	-	-	المكتتبون من الجمهور
١٠٠,٠٠٠%	٣٠,٠٠٠,٠٠٠	١٠٠,٠٠٠%	٣٠,٠٠٠,٠٠٠	المجموع

المصدر: إدارة مجموعة السريع التجارية الصناعية

تعمل الشركة في مجال صناعة السجاد والموكيت واستيراد وبيع الأثاث المنزلي والمكتبي والسجاد والموكيت والأقمشة وإكسسوارات الأقمشة والستائر والبطانيات والمفارش، كما تقوم الشركة بتصنيع خيوط البولي بروبلين والنايلون والتي تشكل المواد الخام الأساسية لصناعة السجاد والموكيت. تنقسم أعمال الشركة إلى قطاعين:

### القطاع الصناعي:

يختص القطاع الصناعي في عمليات التصنيع والإنتاج التي تتم عبر مصانع الشركة كما يلي:

(أ) مصنع السريع للسجاد: تتمثل أغراض مصنع السريع للسجاد في صناعة السجاد والموكيت، وتبلغ الطاقة الإنتاجية المرخصة للمصنع ٧٧ مليون متر مربع سنوياً من الموكيت و٩ مليون متر مربع سنوياً من السجاد، أي بطاقة مرخصة إجمالية تبلغ ٨٦ مليون متر مربع سنوياً.

ينتج مصنع السريع للسجاد منتجات بمواصفات مميزة وفاخرة لفرش المساكن والمساجد ولمشاريع الغرف والصالات في الفنادق والمكاتب ومشاريع الضيافة. وتتنوع منتجات الموكيت والسجاد بتصاميم تتناسب مع كافة الاستخدامات بدءاً بالمستويات ذات السعر المنخفض إلى المستويات الراقية بالقصور والمكاتب الفخمة والمساجد. كما تنتج المجموعة العديد من موكيت العشب الصناعي بألوان مختلفة يتم بيعها محلياً كما يتم تصديرها إلى كثير من الدول في الخليج والشرق الأوسط وأوروبا وآسيا وأمريكا وإفريقيا وأستراليا، وذلك لاستخدامه في فرش الحدائق والمساح ومدخل المنازل (راجع قسم "المبيعات" صفحة رقم "٤١").

(ب) مصنع جدة للخيوط الصناعية: تتمثل أغراض مصنع جدة للخيوط الصناعية في صناعة خيوط النايلون والبولي بروبلين التي تشكل المواد الخام الأساسية لصناعة السجاد والموكيت في مصنع السريع للسجاد، وتبلغ الطاقة الإنتاجية المرخصة للمصنع ٦٠ ألف طن سنوياً. والجدير ذكره أنه يتم تحويل ٩٤٪ في المتوسط من منتجات مصنع جدة للخيوط الصناعية إلى مصنع السريع للسجاد، ويتم بيع الباقي في السوق المحلي.

ولتوفير الخيوط المطلوبة في التصنيع لكل من السجاد والموكيت، فإن مصنع جدة للخيوط الصناعية يقوم بإنتاج خيوط البولي بروبلين بألوان متعددة وفقاً لأحدث طرق التصنيع لتلبية احتياجات المجموعة.

ويوضح الجدول التالي الطاقة المرخصة للمصانع مقارنة بالطاقة الفعلية والمستغلة في عام ٢٠٠٨م:

الطاقة المرخصة مقارنة بالطاقة الفعلية والمستغلة في عام ٢٠٠٨م			
المستغلة	الفعلية	المرخصة	
مصنع السريع للسجاد			
			- الموكيت
٤٦ مليون متر مربع سنوياً	٦٥ مليون متر مربع سنوياً	٧٧ مليون متر مربع سنوياً	
			- السجاد
٧ مليون متر مربع سنوياً	٩ مليون متر مربع سنوياً	٩ مليون متر مربع سنوياً	
			الإجمالي
٥٣ مليون متر مربع سنوياً	٧٤ مليون متر مربع سنوياً	٨٦ مليون متر مربع سنوياً	
			مصنع جدة للخيوط الصناعية
١٩ ألف طن سنوياً	٢٦ ألف طن سنوياً	٦٠ ألف طن سنوياً	

المصدر: إدارة مجموعة السريع

### القطاع التجاري - إدارة العمليات التشغيلية:

تختص إدارة العمليات التشغيلية بتجارة المنتجات النهائية التي تصنع في مصانع الشركة، بالإضافة للمتاجرة في أصناف أخرى تحصل عليها الشركة من مصادر داخل وخارج المملكة. ويمكن تصنيف عمليات الشركة التجارية إلى ثلاث فئات كما يلي:

(أ) تجارة منتجات مصانع السريع: تتم مبيعات مصانع السجاد والموكيت عن طريق القطاع التجاري والذي يغطي السوق المحلي من خلال الفروع المنتشرة في معظم مدن المملكة. ولدى الشركة ٦٣ معرض للبيع بالتجزئة و٣٨ فرع للبيع بالجملة لبيع منتجات مصانع السجاد والموكيت في السوق المحلي في المملكة، وهي تتعامل مع ١٧ موزع في الدول الإقليمية والعالمية لتسويق منتجاتها في الخليج والشرق الأوسط ودول آسيا واليونان وأستراليا والصين واليابان وغيرها.

ب) تجارة المنتجات المصنعة محلياً: تقوم الشركة بشراء الأثاث المعدني وإكسسوارات الستائر وغيرها من مصنعين محليين في المملكة العربية السعودية، ويتم بيع هذه المنتجات مباشرة إلى السوق من خلال معارض الشركة ومحلاتها المنتشرة في كافة أرجاء المملكة.

ج) تجارة المنتجات المستوردة: تتمثل تجارة المنتجات المستوردة في استيراد وبيع الأثاث المنزلي والمكتبي والسجاد والأقمشة والإكسسوارات والستائر. وتقوم الشركة باستيراد تلك المنتجات من الصين وكوريا وماليزيا وأسبانيا وتركيا والهند وسوريا وإيطاليا وبلجيكا. وقد حصلت الشركة على وكالة حصرية لبيع وتوزيع بطانيات شركة "مورا" الإسبانية داخل المملكة العربية السعودية.

وعدا عن أعمال القطاع التجاري المذكورة أعلاه، يقر مجلس الإدارة بأنه لا يوجد لدى مجموعة السريع أو لدى فروعها أي نشاط تجاري أو جزء جوهري من الأصول خارج المملكة العربية السعودية.

#### ٤-٨ : المواد الخام

تحصل مجموعة السريع على احتياجاتها من المواد الخام من عدة مصادر عبر طلبات شراء، ومن أهم المواد الخام مادة البولي بروبيلين التي يتم شراؤها بنسبة ١٠٠٪ من شركة سابك وبشكل مستمر.

يتم تحويل مادة البولي بروبيلين إلى خيوط البولي بروبيلين مباشرة في مصنع جدة للخيوط الصناعية، أما بالنسبة لخيوط النايلون، فيقوم مصنع السريع للسجاد باستيرادها جاهزة من بلجيكا وإيطاليا.

وتقوم مجموعة السريع باستيراد بعض المواد الأخرى التي تحتاجها في عمليات الإنتاج من مصادر مختلفة في السوق المحلي والعالمي، أهمها الأصباغ المركزة من إيطاليا وزيتوت تشطيب الغزل من ألمانيا.

ويوضح الجدول التالي النسب التقريبية لأهم المواد الخام المستخدمة في صناعة تلك الخيوط بمصنع جدة للخيوط الصناعية:

احتياجات مصنع جدة للخيوط الصناعية من المواد الخام		
المادة	النسبة من الإجمالي	المصدر
مادة البولي بروبيلين	٩٧٪	شركة سابك
أصباغ مركزة (مواد تلوين)	٢٪	إيطاليا
زيوت صناعية و مواد أخرى	١٪	ألمانيا
المجموع	١٠٠٪	-

المصدر: إدارة مجموعة السريع

ويوضح الجدول التالي النسب التقريبية لأهم المواد الخام المستخدمة في صناعة السجاد والموكيت بمصنع السريع للسجاد:

احتياجات مصنع السريع للسجاد من المواد الخام		
المادة	النسبة من الإجمالي	المصدر
منتجات السجاد		
خيوط البولي بروبيلين	٤٩٪	مصنع جدة للخيوط الصناعية
خيوط القنب	٢٦٪	٨٠٪ من الهند، ٢٠٪ من بنجلاديش
مادة الالتيكس (صمغ)	١٠٪	السوق المحلي
خيوط قطنية	٧٪	٩٠٪ من الهند، ١٠٪ من بلجيكا
أكريليك (ملونات)	٦٪	٩٠٪ من تركيا، ١٠٪ من بلجيكا
مواد أخرى	٢٪	السوق المحلي
المجموع	١٠٠٪	-
منتجات الموكيت		
خيوط البولي بروبيلين	٤١٪	مصنع جدة للخيوط الصناعية
خيوط النايلون	٢٧٪	٩٠٪ من بلجيكا، ١٠٪ من إيطاليا
البطانة الداخلية والخارجية	١٩٪	السوق المحلي
مواد أخرى	١٣٪	السوق المحلي
المجموع	١٠٠٪	-

المصدر: إدارة مجموعة السريع

## ٤-٩ : عمليات الإنتاج

### عملية تصنيع الخيوط:

يتم تصنيع خيوط البولي بروبيلين في مصنع جدة للخيوط الصناعية، ويتم استيراد خيوط النايلون من إيطاليا وبلجيكا، وتشكل هاتين المادتين المواد الخام الأساسية لصناعة السجاد والموكيت. يتم جلب حبيبات البولي بروبيلين من شركة سابك والملونات من شركة كلاريانت ماستر باتشس Clariant Master Batches في إيطاليا، ويقوم المصنع بتحويل تلك المواد إلى خيوط ملونة عن طريق مزجها مع الملونات المركزة، ويتم بعد ذلك لفها في بكرات وتركها للارتداء في منطقة مخصصة لذلك قبل إرسالها إلى مصنع السريع للسجاد.

### عملية تصنيع السجاد والموكيت:

يتم تصنيع المنتجات النهائية من السجاد والموكيت في مصنع السريع للسجاد كما يلي:

١- السجاد: تتم صناعة السجاد عبر خطوط إنتاج السجاد في المصانع، ويتم تحديد تصميم السجادة وألوانها ومقاسها على برامج كمبيوتر خاصة بحيث تصنع السجادة إلكترونياً وآلياً من دون مساعدة اليد البشرية. ثم يتم تشطيب السجاد باستخدام ماكينات أخرى إلى قطع من السجاد الجاهز كمرحلة أخيرة قبل التغليف والشحن.

٢- الموكيت: تتكون قطع الموكيت من طبقتين يتم لصقهما وحياتتهما معاً للحصول على المنتج النهائي. تبدأ عملية تصنيع الطبقة الأولى بنسج الخيوط الصناعية وخطاؤها على بطانة من البولي بروبيلين حيث ينتج عنها ما يسمى بالأقمشة نصف المصنعة وهي نوعين:

- النايلون المنسوج

- البولي بروبيلين المنسوج

يتم أخذ هذه الأقمشة المنسوجة بالنايلون إلى خطوط الطباعة لطباعة التصميمات المحددة عليها، ومن ثم يتم لصق وحياسة الطبقة الثانية ليتم بعدها نقل الموكيت إلى قسم التغليف ثم الشحن.

### قسم الطباعة:

يتم تلوين الموكيت المصنوع من خيوط النايلون (أبيض اللون) باستخدام ماكينة مخصصة لهذا النوع من الطباعة، وتعتمد هذه الطابعات على شاشات رقمية من الزنك في طباعة التصاميم على المنتجات بدقة وسرعة كبيرة. ولتثبيت الألوان المطبوعة تمر المنتجات بوحدة البخار الساخن ثم التجفيف على الماكينة لتثبيت الألوان بشكل نهائي. ويتم أيضاً طباعة التصاميم على خط آخر يقوم بنقل التصاميم إلكترونياً بواسطة الكمبيوتر حيث يوفر درجة عالية من الدقة لطباعة أي شكل حسب المعلومات المدخلة في الجهاز.

### قسم صناعة الملونات:

تلوين خيوط البولي بروبيلين في مصنع جدة للخيوط الصناعية تمزج الملونات في هذا القسم حسب الألوان المطلوبة. تعتمد دقة هذا الإنتاج على برنامج إلكتروني يتحكم في درجة اللون المطلوبة، وهو مزود بنظام "العين السحرية" لفحص الألوان والتأكد من مطابقتها للألوان القياسية المعتمدة للمنتج والمواصفات المطلوبة.

## ٤-١٠ : المزايا التنافسية

تتمتع مجموعة السريع بعدة مزايا تنافسية في مجال عملها كما يلي:

- التكامل الرأسي لعدة أنشطة مثل تصنيع خيوط الغزل، مواد التغليف، والمواد الكيميائية مثل الأصباغ والغراء.
- حصة سوقية تبلغ ٣٦,٢٪ من سوق السجاد والموكيت في المملكة.
- الخبرة العالية في مجال المبيعات خصوصاً خدمة العملاء وإدارة المبيعات الميدانية.
- الانتشار الجغرافي في معظم أنحاء المملكة العربية السعودية (الرياض، جدة، مكة، الطائف، المدينة المنورة، الدمام، الإحساء، القصيم، أبها، تبوك).
- الانتشار الجغرافي العالمي لمنتجات الشركة الذي يمتد إلى أكثر من ٦٥ دولة في دول الخليج والشرق الأوسط وأوروبا وآسيا وأمريكا وإفريقيا وأستراليا.
- القدرة على تصنيع المنتجات المنافسة من ناحية الجودة والتنوع والتصاميم والأسعار.
- المشاركة الميدانية لدراسة وفهم أذواق المستهلك ولاستهداف أسواق جديدة وتطوير منتجاتها.

#### ٤-١١ : المبيعات

تقوم مجموعة السريع من خلال مصانعها بإنتاج السجاد والموكيت والخيوط الصناعية، كما تقوم بتجارة الأثاث والأقمشة وإكسسوارات الأقمشة وكذلك البطانيات، ولقد تمكنت الشركة من المحافظة على مستوى المبيعات خلال الثلاث سنوات الماضية بالرغم من تراجع الإقبال على السلع الكمالية التي تتعامل بها الشركة، هذا بالإضافة للمنافسة القوية في المنتجات والأسواق التي تتعامل بها الشركة. تبلغ الحصة السوقية لمجموعة السريع ٣٦,٢٪ من السوق المحلي للسجاد والموكيت<sup>١</sup>، وكما هو ملاحظ من الجدول التالي، فقد شكلت مبيعات الموكيت الجزء الأكبر من مبيعات المجموعة خلال السنوات (٢٠٠٦م - ٢٠٠٨م)، وقد زاد إجمالي المبيعات بمعدل نمو مركب بلغ ٥,٣٪ خلال تلك الفترة.

ويوضح الجدول التالي مبيعات الشركة بحسب أنواع المنتجات خلال الأعوام المالية المنتهية في ٣١ ديسمبر ٢٠٠٨م و٢٠٠٧م و٢٠٠٦م:

المبيعات بحسب المنتج (آلاف الريالات السعودية)						
المنتج	٢٠٠٨م	نسبة النمو	٢٠٠٧م	نسبة النمو	٢٠٠٦م	معدل النمو السنوي المركب
الموكيت	٦٢٥,٠٧٢	٪١٥,١	٥٤٣,٠١٥	٪٥,٧	٥١٣,٨٨٢	٪١٠,٣
٪ من الإجمالي	٪٦٦,٧	٪٣,٣	٪٦٤,٦	٪٦,٣	٪٦٠,٨	٪٤,٧
السجاد	٧٩,٢١٤	(٪١٣,٤)	٩١,٤٨٩	٪٤,٥	٨٧,٩٤٥	(٪٥,١)
٪ من الإجمالي	٪٨,٥	(٪٢٢,٠)	٪١٠,٩	٪٤,٨	٪١٠,٤	(٪٩,٦)
الخيوط الصناعية	٤,١١٣	(٪٧٢,٥)	١٤,٩٥٤	٪٨٦,٨	٨,٠٠٥	(٪٢٨,٣)
٪ من الإجمالي	٪٠,٤	(٪٧٧,٨)	٪١,٨	٪٨٠,٠	٪١,٠	(٪٣٦,٨)
الأثاث	١٠٣,٢٠٢	٪٣٢,٠	٧٨,٢١١	(٪٢٥,٥)	١٠٤,٩٤٦	(٪٠,٨)
٪ من الإجمالي	٪١١,٠	٪١٨,٣	٪٩,٣	(٪٢٥,٠)	٪١٢,٤	(٪٥,٨)
الأقمشة	٧٣,٦٨٦	٪٥,٤	٦٩,٨٨٣	(٪٢٣,٨)	٩١,٦٧١	(٪١٠,٣)
٪ من الإجمالي	٪٧,٩	(٪٤,٨)	٪٨,٣	(٪٢٣,٩)	٪١٠,٩	(٪١٤,٩)
إكسسوارات الأقمشة	١٦,٥٥٧	٪٢٦,٩	١٣,٠٤٥	٪٣٣,٥	٩,٧٧٣	٪٣٠,٢
٪ من الإجمالي	٪١,٨	٪٢٠,٠	٪١,٥	٪٣٦,٤	٪١,١	٪٢٧,٩
البطانيات	٣٥,١٦٤	٪١٦,٢	٣٠,٢٧٢	٪٦,١	٢٨,٥٢٦	٪١١,٠
٪ من الإجمالي	٪٣,٨	٪٥,٦	٪٣,٦	٪٥,٩	٪٣,٤	٪٥,٧
المجموع	٩٣٧,٠٠٨	٪١١,٤	٨٤٠,٨٦٩	(٪٠,٥)	٨٤٤,٧٤٨	٪٥,٣

المصدر: إدارة مجموعة السريع

#### ٤-١٢ : المخزون

يمثل مخزون القسم التجاري الجزء الأكبر من مخزون المجموعة حيث لا يحتفظ مصنع السجاد بأي مخزون من المنتج الجاهز سوى لأغراض التصدير. ويتكون مخزون الشركة من السجاد والموكيت والأثاث والمنسوجات والإكسسوارات والبطانيات، حيث أن هنالك ١٣ مستودع منتشرة في أنحاء المملكة العربية السعودية:

المنطقة في المملكة	عدد المخازن	سعة المخازن
المنطقة الغربية	٦	١٩,٥٢٤ متر مربع
المنطقة الشرقية	٢	٦,٧٥٠ متر مربع
المنطقة الوسطى	١	٩٦٠ متر مربع
المنطقة الشمالية	٢	٥,٥٠٠ متر مربع
المنطقة الجنوبية	٢	٥,١٠٠ متر مربع
المجموع	١٣	٣٧,٨٣٤ متر مربع

المصدر: إدارة مجموعة السريع

١٠ المصدر: دراسة السوق التي أعدها مركز الاستشارات والأبحاث "سينوفيت"

وتتبع الشركة سياسة في مخزونها بحيث يتراوح متوسط نسبة مخزون المجموعة بين ٤٠٪ إلى ٥٠٪ من مبيعاتها سنوياً. ويتكون المخزون مما يلي:

المخزون	النسبة المتوسطة من إجمالي المخزون
المنتجات الجاهزة من السجاد والموكيت	٣٧٪
المنتجات الجاهزة الموردة محلياً	٢٤٪
المنتجات الجاهزة المستوردة	٧٪
المواد الخام	٢٥٪
بضائع غير تامة الصنع	٤٪
قطع غيار للمصانع	٣٪

المصدر: إدارة مجموعة السريع

### إجراءات المشتريات ومراقبة المخزون

- يتم تحديد مستويات المخزون المستهدفة وميزانية المشتريات سنوياً بحسب المنتجات وخطط المبيعات.
- يتم طلب المنتجات المستوردة عن طريق فريق المشتريات، وتقوم إدارة التسويق والمبيعات بعملية اختيار المنتجات والتصاميم في حين تقوم إدارة المشتريات بإكمال مستلزمات الطلبات.
- يتم فحص البضائع عند استلامها لضمان جودتها.
- بالنسبة لمنتجات مصانع الشركة من السجاد والموكيت، تتم المبيعات الخارجية ومبيعات كبار العملاء المحليين مباشرة عن طريق المصانع، ويتم تخزين الباقي في مستودعات القطاع التجاري.
- يتم شحن وتوزيع البضائع من المخازن إلى الفروع ومعارض الشركة بالتنسيق مع إدارة التسويق والمبيعات.
- يتم تحديد الأصناف بطيئة الحركة وإخطار جميع الإدارة ذات الصلة بذلك عن طريق إدارة المستودعات لاتخاذ إجراءات إضافية تجاهها، مثل عرضها بسعر أقل أو عدم تكرار طلبها.
- يتم استخراج تقارير شهرية مختلفة عن المخزون لكل نوع من المنتجات. وتغطي تلك التقارير أعمار المخزون ومعدل دوران المخزون بالأيام والأصناف بطيئة الحركة. ويتم توزيع هذه التقارير إلى إدارة الإنتاج وإدارة التسويق والمبيعات.

#### ١٣-٤ : إستراتيجيات المبيعات والتسويق

تعتمد الشركة بشكل أساسي على إستراتيجيات البيع والتسويق لتحقيق حصة سوقية أكبر لعلاماتها التجارية ولزيادة حجم مبيعاتها وضمان ولاء عملائها. وتشمل الإستراتيجيات ما يلي:

##### إستراتيجيات المنتجات:

- تطوير وطرح منتجات وماركات جديدة من السجاد والموكيت وإعادة طرح المنتجات المتفوقة في السوق.
- إضافة قيمة وخواص ومزايا جديدة لمنتجات الموكيت والسجاد لتصبح مضادة للبكتيريا، ومقاومة للتلوث، ومقاومة لتغير الألوان، ومضادة للاستاتية.
- اختراق أسواق جديدة وطرح علامات تجارية جديدة تكون تنافسية من حيث السعر وخواص التحمل والنوعية المطلوبة.
- تطوير قسم مبيعات المشاريع المتعلقة بالمشاريع الكبيرة من فنادق وأبراج تجارية وسكنية ومجمعات الأسواق الكبيرة (هايبير ماركت وميجا ستورز).

##### إستراتيجيات تحديد الأسعار:

- تحديد الأسعار لقطاعات السوق المختلفة (التجزئة، الهايبير ماركت، العملاء الرئيسيين، المبيعات الدولية).
- مقابلة الأسعار التنافسية عن طريق إضافة قيمة للمنتجات والخدمات.

##### إستراتيجيات التوزيع:

- البيع بالتجزئة بشكل مباشر عبر المعارض المنتشرة في أنحاء المملكة وافتتاح معارض جديدة لتوسيع النطاق الجغرافي.
- إغلاق المعارض ذات المبيعات القليلة التي تؤثر سلباً على أعمال الشركة.
- تطوير شبكة التوزيع الخارجية (المبيعات الدولية) وتحديد وكلاء وموزعين جدد في أسواق عالمية جديدة.

##### إستراتيجيات الإعلان والترويج:

- تكثيف وتركيز عمليات الاتصال المتعلقة بالشركات والعملاء عبر أنشطة الدعاية والإعلان والعلاقات العامة.
- الإعلانات في الصحف والمجلات والإذاعة والتلفزيون وتوزيع البروشورات والنشرات.
- تقديم العروض والخصومات الموسمية والهدايا الترويجية من حين لآخر.
- التطوير الدائم لخدمة العملاء وبرنامج ولاء العملاء.

#### ١٤-٤ : تطوير الشركة

قامت مجموعة السريع بعدة خطوات بحيث تزيد من فعالية الأنشطة التشغيلية في الشركة وتفعيل دور الإدارات والأقسام فيها لترقية الأداء الكلي للمجموعة، وتشمل تلك الخطوات ما يلي:

##### ١. إعادة الهيكلة الإدارية

في عام ٢٠٠٤م، بدأت الشركة بإعادة هيكلة الإدارات الرئيسية في الشركة وتحديد مسؤولياتها. ومن تلك الإدارات الرئيسية الإدارة المالية والموارد البشرية والمبيعات والتسويق والمشتريات والمستودعات وتقنية المعلومات وغيرها. ومن أجل تطبيق قواعد وأسس العمل المؤسسي وإدارة العمل بطريقة علمية ومنهجية، فقد تم تنظيم أدوار الأقسام لتكون كل إدارة مستقلة بذاتها، بعد أن كانت تخضع بشكل مباشر لإدارة وإشراف الشركاء.

##### ٢. القطاع التجاري والقطاع الصناعي

في عام ٢٠٠٦م، استحدثت مجموعة السريع إدارة واحدة للقطاع التجاري تضم كافة أنشطة المبيعات والتسويق وإدارة المواد، كما استحدثت إدارة واحدة للقطاع الصناعي تضم كافة الأنشطة الصناعية للسجاد والموكيت والخيوط. ساعدت هذه الإستراتيجية في تنظيم أعمال الشركة وتفعيل أداء الأقسام ليكون محركها الرئيس إدارة التسويق، حيث يقوم القطاع التجاري من خلال أقسامه بدراسة احتياجات السوق وعمل الخطط التسويقية وخطط الشراء والبيع، ومن ثم يتم التنسيق مع القطاع الصناعي لوضع خطط الإنتاج وتلبية توقعات وأهداف المبيعات. بالإضافة إلى ذلك، ساهمت هذه الإستراتيجية أيضاً على تحديد مستويات المخزون الأمثل وكذلك المشتريات ومتحصلات المبيعات الآجلة، وذلك للتأكد من استغلال رأس المال العامل بالكفاءة والفعالية اللازمين.

##### ٣. إدارة المبيعات والتسويق

في عام ٢٠٠٦م، تم إعداد خطط عمل مكثفة لإدارة المبيعات والتسويق وذلك للارتقاء بمستوى ونوعية منتجات الشركة وخدماتها لتتوافق مع رغبة المستهلك والسوق. ومن المتوقع أن تساهم هذه الإدارة وبشكل كبير في تحسين مستوى المبيعات والربحية بالإضافة لخلق هوية موحدة للشركة وتحسين صورتها في السوق والمجتمع مما يؤدي مستقبلاً إلى رفع قيمتها السوقية وزيادة العوائد المالية للمساهمين.

#### ٤. سياسة الائتمان

في عام ٢٠٠٦م، تم إعداد سياسة ائتمان للبيع الآجل هدفها الرئيس تنظيم العلاقة التجارية بين الشركة والعملاء بشكل رسمي ومهني من أجل الحفاظ على الحقوق المالية لكافة الأطراف.

#### ٥. نظام الموارد البشرية

في عام ٢٠٠٦م، تم تطبيق نظام جديد للموارد البشرية يحدد الهياكل التنظيمية لكافة القطاعات والإدارات. وتم وضع سلم رواتب ونظام درجات وظيفية مرتبطة بمهام ووصف لكل وظيفة. كما تم إعداد برنامج تأمين طبي لكافة العاملين في الشركة دون استثناء وفقاً للتعليمات والأنظمة الرسمية الخاصة بالعمل والعمال ومتطلبات مجلس الضمان الصحي التعاوني.

#### ٦. تطوير القطاع التجاري

مع نهاية عام ٢٠٠٨م، قامت مجموعة السريع بتطوير الإدارات الرئيسة ضمن القطاع التجاري في الشركة، حيث تم إعادة تنظيم إدارة المبيعات وتقسيمها إلى ثلاثة إدارات رئيسة (إدارة مبيعات التجزئة وإدارة مبيعات الجملة وإدارة مبيعات التصدير). كما تم أيضاً فصل إدارة المشاريع عن إدارة المبيعات لتكون إدارة مستقلة كجزء من إستراتيجية الشركة في تطوير أعمالها.

#### ٧. توحيد الهوية للمحلات والمعارض

قامت الشركة خلال عام ٢٠٠٨م بإعادة هيكلة وتصميم كافة معارض التجزئة والجملة وتوحيد هويتها من ناحية الشكل الخارجي والداخلي وتوحيد زي البائعين وكافة مرافق الشركة ومعداتها وسياراتها، وذلك من أجل توحيد هوية الشركة والارتقاء بمستوى الخدمات المقدمة للعملاء وتحسين صورة الشركة في السوق.

#### ٨. برنامج نظم المعلومات

تم خلال عام ٢٠٠٩م تطبيق برنامج جديد لنظم المعلومات "برنامج أوراكل" يشمل كافة الأنشطة والعمليات التشغيلية (التجارية والصناعية). ويساعد هذا النظام في زيادة فاعلية الرقابة على كافة عمليات الشركة التشغيلية وأن يساعد في توفير تقارير مالية وإدارية فورية لتقييم أداء العمل واتخاذ القرارات الملائمة لتطويره من أجل تحقيق أهداف الشركة.

#### ٩. زيادة الطاقة الإنتاجية للمصانع

قامت مجموعة السريع بزيادة الطاقة الإنتاجية المرخصة لمصانعها على النحو التالي:

#### مصنع السريع للسجاد

مارس ٢٠٠٠م: تمت زيادة الطاقة الإنتاجية المرخصة من ٥٠ مليون متر مربع إلى ٥٤ مليون متر مربع سنوياً

مايو ٢٠٠٨م: تمت زيادة الطاقة الإنتاجية المرخصة من ٥٤ مليون متر مربع إلى ٨٦ مليون متر مربع سنوياً

#### مصنع جدة للخياطة الصناعية

مايو ٢٠٠٨م: تمت زيادة الطاقة الإنتاجية المرخصة من ١٩ ألف طن إلى ٦٠ ألف طن سنوياً

ويوضح الجدول التالي الطاقة المرخصة للمصانع مقارنة بالطاقة الفعلية والمستغلة في عام ٢٠٠٨م:

الطاقة المرخصة مقارنة بالطاقة الفعلية والمستغلة في عام ٢٠٠٨م			
	المرخصة	الفعلية	المستغلة
مصنع السريع للسجاد			
- الموكيت	٧٧ مليون متر مربع سنوياً	٦٥ مليون متر مربع سنوياً	٤٦ مليون متر مربع سنوياً
- السجاد	٩ مليون متر مربع سنوياً	٩ مليون متر مربع سنوياً	٧ مليون متر مربع سنوياً
الإجمالي	٨٦ مليون متر مربع سنوياً	٧٤ مليون متر مربع سنوياً	٥٣ مليون متر مربع سنوياً
مصنع جدة للخياطة الصناعية	٦٠ ألف طن سنوياً	٢٦ ألف طن سنوياً	١٩ ألف طن سنوياً

المصدر: إدارة مجموعة السريع

#### ٤-١٥ : مراقبة النوعية والجودة

تبنت مجموعة السريع سياسة للجودة بحيث تكفل لمنتجاتها مقابلة متطلبات الجودة العالمية وتحقيق رضا العملاء، وذلك بغرض المنافسة على النطاق المحلي والعالمي استناداً لسمعتها وحسن خدماتها.

تعتبر إدارة مراقبة الجودة مسؤولة لدى نائب الرئيس التنفيذي للقطاع الصناعي، ولديها مختبر مجهز بأحدث أجهزة وأدوات الاختبار والقياس. وتعتبر إدارة مراقبة الجودة مسؤولة عن معاينة جودة المواد الخام والسجاد والموكيت وفقاً للمعايير العالمية.



يعمل في إدارة مراقبة الجودة عدد من المهندسين والمفتشين تقع على عاتقهم مسؤولية مراقبة المنتجات النهائية من السجاد والموكيت والخيوط التي تصنع في مصانع الشركة والمستوردة أيضا، حيث يتم استبعاد المنتجات التي لا تتطابق مع المواصفات من أي ناحية بما في ذلك التصميم، كما تتم مراقبة إنتاج السجاد أثناء مراحل التصنيع لضمان المطابقة قبل بيعها للعملاء. ويحرص موظفو الجودة أيضا على مراقبة المنتجات المستوردة من الأثاث والبطانيات وغيرها لضمان جودتها ونوعيتها قبل تخزينها أو بيعها.

يضم كل مصنع من مصانع الشركة مهندس مراقبة الجودة لديه فريق من المفتشين، حيث يشمل دورهم التأكد من التزام فريق الإنتاج بمقاييس الجودة والمصادقة على أن المنتجات تفي بالمتطلبات الخاصة بالعملاء.

تتمتع إدارة مراقبة الجودة أيضاً بدور في تحسين المنتجات، حيث تقوم بالتوصية بإجراء بعض التعديلات أو التغييرات على المنتجات لتصبح أكثر منافسة ولإضافة مزايا لها حسب طلبات العملاء كأن تكون مضادة للحريق ومقاومة للجراثيم والبكتيريا والتلوث ومضادة للاستاتية (الشحنات الساكنة). وهي تقوم بشكل دوري بالتفتيش والمراقبة الداخلية لضمان الحفاظ على نظام جودة متكامل داخل المصنع.

وقد حصلت مجموعة السريع على شهادة الآيزو 9001-2000 من خلال "مودي انترناشونال" برقم 27175 وتاريخ 2006/11/02م، وذلك لالتزامها بمعايير ومقاييس الجودة في مصانع السجاد والموكيت.

#### ٤-١٦ : أنشطة التدريب

وضعت مجموعة السريع خطة تدريبية شاملة لتطوير مستويات موظفي المجموعة السعوديين وغير السعوديين بجميع القطاعات، وذلك لدعم مهاراتهم ورفع كفاءة أدائهم. وقد تم عقد دورات تدريبية ضمن مشروع التدريب الوطني المشترك لتهيئة الشباب السعودي للعمل في المجال الصناعي تمهيداً لانضمامهم للعمل بالمجموعة مع العزم على استمرار هذه الدورات التدريبية لتشمل جميع الموظفين والفنيين. كما تسعى الشركة لإنشاء مركز خاص بالتدريب على صناعة السجاد والموكيت بحيث يوجه لاستقطاب الشباب السعودي لتأهيلهم وتدريبهم على تلك الصناعة المتخصصة ومن ثم تعيينهم في الشركة.

ويوضح الجدول التالي الدورات التدريبية التي قامت بها مجموعة السريع خلال العام 2008م:

ر.م	عنوان الدورة	تاريخها	مكان الدورة	عدد المشاركين	ر.م	عنوان الدورة	تاريخها	مكان الدورة	عدد المشاركين
١	ثقافة المنشآت	٢٠٠٨/١١/١٠م	جدة	٧	٢٨	إدارة الوقت	٢٠٠٨/٠٥/١١م	الدمام	١١
٢	إدارة الوقت	٢٠٠٨/١١/٢٣م	جدة	٩	٢٩	إدارة الوقت	٢٠٠٨/٠٥/١٣م	تبوك	١٣
٣	إدارة الوقت	٢٠٠٨/١١/٢٤م	جدة	١٤	٣٠	حل المشكلات واتخاذ القرار	٢٠٠٨/٠٥/١٨م	جدة	٩
٤	خدمات العملاء	٢٠٠٨/١١/٢٧م	الرياض	١١	٣١	حل الخلافات	٢٠٠٨/٠٥/١٩م	جدة	٨
٥	خدمات العملاء	٢٠٠٨/١١/٢٨م	الدمام	١٤	٣٢	تقييم الأداء وإدارة الاجتماعات	٢٠٠٨/٠٥/٢٠م	جدة	٧
٦	خدمات العملاء	٢٠٠٨/١١/٢٥م	جدة	١٦	٣٣	التخطيط الاستراتيجي	٢٠٠٨/٠٦/٠٩م	جدة	٨
٧	خدمات العملاء	٢٠٠٨/١١/٢٥م	مكة المكرمة	٥	٣٤	مهارات البائع المحترف	٢٠٠٨/٠٦/١٧م	جدة	١٨
٨	خدمات العملاء	٢٠٠٨/١١/٢٥م	جدة	١٦	٣٥	إدارة الوقت	٢٠٠٨/٠٦/١٩م	جدة	١٢
٩	خدمات العملاء	٢٠٠٨/١١/٢٥م	الطائف	٨	٣٦	إدارة التغيير	٢٠٠٨/٠٦/٢٥م	جدة	١٠
١٠	خدمات العملاء	٢٠٠٨/١١/٢٥م	المدينة المنورة	١٠	٣٧	تنظيم الأولويات	٢٠٠٨/٠٧/٢٠م	جدة	١٣
١١	خدمات العملاء	٢٠٠٨/١١/٢٥م	الرياض	١١	٣٨	تنظيم الأولويات	٢٠٠٨/٠٧/٢٠م	جدة	١٣
١٢	خدمات العملاء	٢٠٠٨/١١/٢٥م	تبوك	١٠	٣٩	مهارات الإشراف	٢٠٠٨/٠٨/٠٢م	جدة	١٣
١٣	خدمات العملاء	٢٠٠٨/١١/٢٥م	أبها	١٥	٤٠	مهارات الإشراف	٢٠٠٨/٠٨/٠٣م	جدة	١١
١٤	خدمات العملاء	٢٠٠٨/١١/٢٥م	الدمام	١١	٤١	مهارات العمل الجماعي	٢٠٠٨/٠٩/٢١م	جدة	١٣
١٥	إدارة الوقت	٢٠٠٨/١١/٢٥م	المدينة المنورة	١٠	٤٢	مهارات العمل الجماعي	٢٠٠٨/٠٩/٢٢م	جدة	١٣
١٦	إدارة الوقت	٢٠٠٨/١١/٢٥م	جدة	٩	٤٣	مهارات البائع المحترف	٢٠٠٨/١١/٠٤م	المدينة المنورة	١١
١٧	إدارة الوقت	٢٠٠٨/١١/٢٥م	جدة	١٤	٤٤	مهارات البائع المحترف	٢٠٠٨/١١/٠٩م	مكة المكرمة	٦
١٨	خدمات العملاء	٢٠٠٨/١١/٢٥م	الطائف	١١	٤٥	مهارات البائع المحترف	٢٠٠٨/١١/١٠م	جدة	١٢
١٩	إدارة الوقت	٢٠٠٨/١١/٢٥م	جدة	٩	٤٦	مهارات الاتصال الفعال	٢٠٠٨/١١/١٥م	جدة	١١
٢٠	إدارة الوقت	٢٠٠٨/١١/٢٥م	جدة	١٢	٤٧	مهارات الاتصال الفعال	٢٠٠٨/١١/١٦م	جدة	١١
٢١	إدارة الوقت	٢٠٠٨/١١/٢٥م	الرياض	١٢	٤٨	مهارات البائع المحترف	٢٠٠٨/١١/١٧م	الطائف	١٠
٢٢	إدارة الوقت	٢٠٠٨/١١/٢٥م	الرياض	١١	٤٩	مهارات البائع المحترف	٢٠٠٨/١١/٢٢م	تبوك	١١
٢٣	القيادة	٢٠٠٨/١١/٢٥م	جدة	٩	٥٠	مهارات البائع المحترف	٢٠٠٨/١١/٢٣م	الرياض	٢٥
٢٤	التحفيز	٢٠٠٨/١١/٢٥م	جدة	٩	٥١	مهارات البائع المحترف	٢٠٠٨/١١/٢٤م	الدمام	١٣
٢٥	إدارة الوقت	٢٠٠٨/١١/٢٥م	أبها	١١	٥٢	مهارات البائع المحترف	٢٠٠٨/١١/٢٩م	أبها	١٨
٢٦	إدارة الوقت	٢٠٠٨/١١/٢٥م	أبها	٩	٥٣	مهارات البائع المحترف	٢٠٠٨/١١/٣٠م	أبها	١٤
٢٧	التخطيط الاستراتيجي	٢٠٠٨/١١/٢٥م	جدة	١١	٥٤	مهارات البائع المحترف	٢٠٠٨/١٢/٢٠م	الدمام	١٠

المصدر: إدارة مجموعة السريع

## ٥- إدارة البيئة والسلامة

تزاوّل مجموعة السريّع نشاطها الصناعي طبقاً للمقاييس والمواصفات البيئية التي تحددها أنظمة وقوانين حماية البيئة، وهي تلتزم بخلق بيئة عمل آمنة للعاملين لديها، حيث تتميز بالسلامة المهنية عبر تطبيق أنظمة وإجراءات السلامة طبقاً للمعايير الدولية في جميع مراحل أنشطتها بمتابعة وإشراف إدارة الأمن والسلامة التابعة للشركة.

### إدارة البيئة:

**مصنع السريّع للسجاد:** لا تحدث صناعة الموكيت والسجاد مخاطر على البيئة فيما يتعلق بتلوث الهواء أو النفايات الصلبة. وتعتبر جميع مواد النفايات والخردة قابلة للتدوير، حيث يتم بيعها إلى تجار الخردة الذين يستخدمونها لإنتاج منتجات أخرى.

يتم تبريد وتهوية بيئة المصنع بشكل جيد لطرد جميع الأبخرة والغازات الناتجة خلال عمليات تجفيف السجاد.

أما بالنسبة للأصباغ الملونة المستخدمة في تلوين السجاد والموكيت، فيتم تخزينها بشكل آمن واستخدامها وفقاً للممارسات والمعايير القياسية الخاصة بتلك المواد في الصناعة.

كما تمتلك الشركة محطة صغيرة لمعالجة المياه تم إنشاؤها لإعادة تدوير مياه الهدر (الفائضة) الناتجة عن بعض العمليات وتحديداً خطوط الطباعة، ويتم إعادة استخدامها بعد معالجتها باستمرار.

**مصنع جدة للخياط الصناعية:** تدخل في عمليات المصنع بعض المواد الكيماوية مثل البولي بروبيلين والنايلون وغيرها من مواد الزيوت الخاصة بالتشطيب، ويتم تشغيل مصنع الخياط وفقاً لأنظمة وقوانين حماية البيئة بحيث يتم احتواء النفايات الصلبة والسائلة التي تنتج من العمليات والتخلص منها بحسب تلك الأنظمة.

تلتزم مجموعة السريّع بأداء عملياتها التصنيعية وفقاً للممارسات البيئية السليمة والتي تتلخص فيما يلي:

- إجراء عملياتها وفقاً لأنظمة وقوانين حماية البيئة.
- تطبيق المفاهيم البيئية المتعارف عليها مثل تلافي الهدر وإعادة الاستخدام والتدوير.
- رفع مستوى الوعي البيئي لدى منسوبيها.

### إدارة السلامة:

أولت الشركة اهتماماً خاصاً لسلامة العاملين في جميع مرافقها، وهي تقوم بعقد دورات تدريب أساسية لكل العاملين لديها تشمل دورات في السلامة ومكافحة الحريق والإسعافات الأولية وسياسة الأمن وأعمال الدفاع المدني.

ولضمان سلامة الموظفين، فقد قامت الشركة بتجهيز مصانعها بمعدات السلامة إضافة إلى سكن للعامل يراعى قواعد الصحة العامة. ويتم توفير الرعاية الصحية لجميع موظفي الشركة بموجب تغطية تأمين طبي لتوفير العلاج الضروري لدى المستشفيات الرئيسية في كافة أنحاء المملكة. ويشمل التأمين الطبي أيضاً عائلات المهنيين والموظفين الإداريين الذين يتمتعون بوضع عائلي تعاقدية.

تتم إدارة السلامة والأمن من خلال وظيفة مساندة مركزية تهتم بسلامة وأمن موظفي الشركة وممتلكاتها في جميع المواقع متضمنة المستودعات البعيدة. وتشمل واجبات مفتشي السلامة التغطية المستمرة لمقار الشركة للكشف عن مخاطر السلامة المحتملة ومخالفات السلامة والأمن، ويتم رفع تقارير دورية للإدارة المسؤولة في هذا النطاق لمعالجة المشاكل الحاصلة والمحملة وتصحيحها.

ونظراً لمطابقتها التامة لمتطلبات الدفاع المدني، فقد حصلت جميع مواقع الشركة على شهادات المطابقة للسلامة من المديرية العامة للدفاع المدني التي تقوم بمعاينة جميع مواقع الشركات للتحقق من عدم وجود أية مخالفات لأنظمة السلامة.

قامت مجموعة السريّع أيضاً بإعداد دليل مفصل للسلامة في مصانعها ليكون مرجع لجميع أنشطة التشغيل، وتقوم الشركة بتوزيع هذا الدليل على جميع العاملين الجدد لديها كجزء من البرنامج التعريفي لهم.

## ٦- مجلس إدارة الشركة والإدارة العليا

### ٦-١ : أعضاء مجلس الإدارة

يتكون مجلس إدارة مجموعة السريع التجارية الصناعية من سبعة أعضاء بمن فيهم رئيس مجلس الإدارة محمد عبد الله السريع، وتتألف من مسؤوليات المجلس في إدارة الشركة واعتماد توجهاتها الإستراتيجية وأهدافها الرئيسية والإشراف على تنفيذها ورسم سياسات الشركة وتحديد استثماراتها والإشراف على أعمالها وأموالها وتصريف أمورها داخل المملكة وخارجها ووضع أنظمة وآليات الرقابة الداخلية والإشراف العام عليها، ويعتبر المجلس وكلياً عن الشركة والمساهمين في تنفيذ تلك المهام.

ويوضح الجدول التالي أعضاء مجلس الإدارة وحصة كل منهم في أسهم الشركة كما في ٣٠/٠٦/٢٠٠٩م:

أعضاء مجلس الإدارة مجموعة السريع				
الاسم	المنصب	الصفة	عدد الأسهم	نسبة الملكية
محمد عبد الله السريع	رئيس مجلس الإدارة	غير تنفيذي	١,٨٧٤,٧٣٠	٦,٢٤٩٪
صالح ناصر السريع	عضو المجلس والعضو المنتدب	تنفيذي	٣,٧٤٩,٤٦٥	١٢,٤٩٨٪
عبد العزيز ناصر السريع	عضو مجلس الإدارة	غير تنفيذي	٣,٧٤٩,٤٦٥	١٢,٤٩٨٪
منصور عبد الله السريع	عضو مجلس الإدارة	غير تنفيذي	١,٨٧٤,٧٣٤	٦,٢٤٩٪
الدكتور/ أحمد صالح نشار	عضو مجلس الإدارة	مستقل	١,٤٢٨	٠,٠٠٥٪
الدكتور/ ياسين عبد الرحمن الجفري	عضو مجلس الإدارة	مستقل	١,٤٢٨	٠,٠٠٥٪
سليمان عبد الله الحمدان	عضو مجلس الإدارة	مستقل	١,٤٢٨	٠,٠٠٥٪

المصدر: إدارة مجموعة السريع

عدد الأسهم قبل عملية الطرح

**محمد عبد الله السريع:** رئيس مجلس الإدارة، سعودي الجنسية يبلغ من العمر ٦٢ عاماً، حاصل على درجة الثانوية العامة. لديه أكثر من ٤٠ عاماً من الخبرة في الأنشطة المختلفة لمجموعة السريع وخاصة السجاد والموكيت والبطانيات، وقد انضم إلى مجموعة السريع منذ ١٩٦٨م، وحصل على منصب المدير العام للشركة منذ ٢٠ عام.

**صالح ناصر السريع:** عضو مجلس الإدارة والعضو المنتدب، سعودي الجنسية يبلغ من العمر ٥٢ عاماً، حاصل على درجة البكالوريوس في المحاسبة من جامعة كاليفورنيا الأمريكية عام ١٩٨٢م. لديه أكثر من ٢٧ عاماً من الخبرة في مجال الإدارة المالية والمحاسبة في مجموعة السريع، حيث أنه انضم إلى المجموعة في عام ١٩٨٢م.

**عبد العزيز ناصر السريع:** عضو مجلس الإدارة، سعودي الجنسية يبلغ من العمر ٤٦ عاماً، حاصل على درجة الدبلوم في صناعة السجاد من معهد صناعي في بلجيكا. لديه أكثر من ٢٤ عاماً من الخبرة في مجال إدارة المصانع وإدارة المبيعات والإشراف على الأعمال، وقد انضم إلى مجموعة السريع في عام ١٩٨٥م. وقد شغل قبل ذلك منصب مدير عام لأحد مصانع السجاد والموكيت حيث اكتسب خبرة واسعة في تشغيل ماكينات تصنيع السجاد والخيوط.

**منصور عبد الله السريع:** عضو مجلس الإدارة، سعودي الجنسية يبلغ من العمر ٤٣ عاماً، حاصل على درجة الماجستير في إدارة الأعمال بتخصص في إدارة التسويق من الجامعة الأمريكية العالمية في مدينة جدة عام ٢٠٠٦م. لديه أكثر من ٢٠ عاماً من الخبرة في مجال إدارة الأعمال والمبيعات والتسويق، وقد انضم إلى مجموعة السريع في عام ١٩٨٩م حيث شغل عدة مناصب منها مدير منطقة الطائف، ومدير عام السجاد والموكيت والبطانيات، ونائب الرئيس للقطاع التجاري.

**الدكتور / أحمد صالح نشار:** عضو مجلس الإدارة، سعودي الجنسية يبلغ من العمر ٥٢ عاماً، حاصل على درجة الدكتوراه في الهندسة الصناعية من جامعة بتسبرغ في الولايات المتحدة الأمريكية عام ١٩٨٩م. لديه أكثر من ٢١ عاماً من الخبرة في مجال التخطيط الاستراتيجي للشركات وإدارة الأعمال والاستشارات، وقد انضم إلى مجموعة السريع في عام ٢٠٠٨م. وقد شغل قبل ذلك منصب مستشار في التخطيط الاستراتيجي لعدد من الشركات المحلية منها شركة الشامية للتطوير العمراني وشركة الجميح للسيارات.

**الدكتور / ياسين عبد الرحمن الجفري:** عضو مجلس الإدارة، سعودي الجنسية يبلغ من العمر ٥٥ عاماً، حاصل على درجة الدكتوراه في الاستثمار والتمويل من جامعة بنسلفانيا بالولايات المتحدة الأمريكية عام ١٩٨٦م. لديه أكثر من ٣٠ عاماً من الخبرة في مجال إدارة الأعمال والتعليم، وهو يشغل حالياً منصب عميد كلية الأمير سلطان لعلوم الإدارة والسياحة، وقد انضم إلى مجموعة السريع في عام ٢٠٠٨م. وقد شغل قبل ذلك منصب معيد في قسم إدارة الأعمال في جامعة الملك عبد العزيز.

سليمان عبد الله الحمدان: عضو مجلس الإدارة، سعودي الجنسية يبلغ من العمر ٥٣ عاماً، حاصل على درجة الماجستير في إدارة الأعمال من جامعة نيوهيفين في الولايات المتحدة الأمريكية عام ١٩٨٥م. لديه أكثر من ٢٨ عاماً من الخبرة في مجال إدارة الموارد البشرية وإدارة الأعمال والتمويل، وقد انضم إلى مجموعة السريع في عام ٢٠٠٨م. وقد عمل منذ عام ١٩٧٩م ولغاية عام ١٩٨٤م في صندوق التنمية الصناعية السعودي في عدة إدارات منها إدارة الفروض وإدارة رأس المال وإدارة الاستثمار، حيث انضم بعد ذلك إلى البنك السعودي البريطاني وتقلد عدة مناصب قيادية في البنك منها مدير عام إدارة الموارد البشرية ومدير عام الخدمات المصرفية وآخرها منصب نائب العضو المنتدب.

#### أمين سر مجلس الإدارة

مروان رمضان كلكتاوي: أمين سر مجلس الإدارة والمدير العام التنفيذي للعمليات في الشركة، سعودي الجنسية يبلغ من العمر ٤٧ عاماً، حاصل على درجة البكالوريوس في إدارة الأعمال من جامعة الملك عبد العزيز في المملكة العربية السعودية عام ١٩٨٥م. لديه أكثر من ٢٤ عاماً من الخبرة في مجال التسويق والمبيعات وتطوير الأعمال، وقد انضم إلى مجموعة السريع في عام ٢٠٠٨م حيث شغل قبل ذلك منصب مدير عام تجاري لدى مجموعة النهدي، مدير عام التسويق لدى شركة يونيليفر العربية، ومدير عام التسويق لدى شركة صافولا.

#### ٢-٦ : حوكمة الشركة

تدير مجموعة السريع أعمالها وفقاً لأنظمة وقوانين المملكة العربية السعودية، وهي تلتزم بلائحة حوكمة الشركات الصادرة عن هيئة السوق المالية لضمان الحماية اللازمة لحقوق حملة الأسهم وأصحاب المصالح المختلفة ولتعظيم قيمة حقوق المساهمين على المدى الطويل. وهي تحرص على الالتزام التام بمقاييس ومعايير الحوكمة وعلى المراجعة المستمرة لأنظمتها الداخلية لإدارة الشركة كشركة مساهمة مدرجة في سوق المال. بالإضافة إلى ذلك، قامت الشركة بتكوين لجننتين لمساعدة الشركة على تحقيق أفضل النتائج وضمان الأداء الأنسب لمجلس الإدارة هما لجنة المراجعة ولجنة المكافآت والترشيحات. وتخضع الشركة لعدد من الضوابط والتي تشكل في مجملها إطار حوكمة الشركة، من أهمها ما يلي:

- توفير الرقابة الداخلية الملائمة لضمان التزام الشركة وأقسامها باللوائح والأنظمة الداخلية بما يتماشى مع لائحة حوكمة الشركات الصادرة عن هيئة السوق المالية.
- تنظيم تعارض المصالح ومعالجة حالات التعارض المحتملة لكل من أعضاء مجلس الإدارة والمساهمين بحيث لا يتم إساءة استخدام أصول الشركة ومرافقها أو إساءة التصرف نتيجة التعاملات مع الأطراف ذوي العلاقة.
- إتباع أسلوب التصويت التراكمي لاختيار أعضاء مجلس الإدارة في الجمعية العامة.
- التحقق من التزام الإدارة المالية بالمعايير المحاسبية المعتمدة من قبل الهيئة السعودية للمحاسبين القانونيين.
- توفير المعلومات اللازمة والدقيقة التي تمكن المساهمين من ممارسة حقوقهم خلال الجمعيات العامة للمساهمين.

#### ٣-٦ : لجان مجلس الإدارة

لضمان حياد مجلس الإدارة في اتخاذ قراراته بموضوعية واتزان، فقد تشكل مجلس الإدارة بمعظمه من أعضاء غير تنفيذيين. ولضمان الأداء الأفضل لمجلس الإدارة، فقد تم تكوين لجننتين كما يلي:

#### ١-٣-٦ : لجنة المراجعة

قامت الشركة بتعيين لجنة مراجعة تتكون من ثلاثة أعضاء، ويوضح الجدول التالي أعضاء لجنة المراجعة ومناصبهم:

لجنة المراجعة	
الاسم	المنصب
الدكتور/ ياسين عبد الرحمن الجفري	رئيس اللجنة
الدكتور/ أحمد صالح نشار	عضو في اللجنة
منصور عبد الله السريع	عضو في اللجنة

المصدر: إدارة مجموعة السريع

السير الذاتية لأعضاء لجنة المراجعة هي كما وردت في صفحة رقم "٢٤" من هذه النشرة.

## مهام لجنة المراجعة ومسؤولياتها:

تعقد لجنة المراجعة اجتماعاتها كل ثلاثة أشهر، وتتمثل مهامها الرئيسية بحسب لائحة حوكمة الشركات في ما يلي:

- الإشراف على إدارة المراجعة الداخلية في الشركة للتحقق من مدى فاعليتها في تنفيذ الأعمال والمهام التي حددها لها مجلس الإدارة.
- دراسة نظام الرقابة الداخلية ووضع تقرير دوري عن رأيها وتوصياتها في شأنه.
- دراسة تقارير المراجعة الداخلية ومتابعة تنفيذ الإجراءات التصحيحية للملاحظات الواردة فيها.
- التوصية لمجلس الإدارة بتعيين المحاسبين القانونيين، وفصلهم وتحديد أتعابهم، مع مراعاة التأكد من استقلاليتهم.
- متابعة أعمال المحاسبين القانونيين، واعتماد أي عمل خارج نطاق أعمال المراجعة التي يكلفون بها أثناء قيامهم بأعمال المراجعة.
- دراسة خطة المراجعة مع المحاسب القانوني وإبداء ملحوظاتها عليها.
- دراسة ملحوظات المحاسب القانوني على القوائم المالية ومتابعة ما تم في شأنها.
- دراسة القوائم المالية الأولية والسنوية قبل عرضها على مجلس الإدارة وإبداء الرأي والتوصية في شأنها.
- دراسة السياسات المحاسبية المتبعة وإبداء الرأي والتوصية لمجلس الإدارة في شأنها.

## ٦-٣-٢ : لجنة المكافآت والترشيحات

قامت الشركة بتعيين لجنة مكافآت وترشيحات تتكون من ثلاثة أعضاء يرأسهم رئيس مجلس إدارة الشركة، وعضوين مستقلين من مجلس إدارة الشركة. ويوضح الجدول التالي أعضاء لجنة المكافآت والترشيحات ومناصبهم:

لجنة المكافآت والترشيحات	
الاسم	المنصب
محمد عبد الله السريع	رئيس اللجنة
الدكتور/ أحمد صالح نشار	عضو في اللجنة
سليمان عبد الله الحمدان	عضو في اللجنة

المصدر: إدارة مجموعة السريع

السير الذاتية لأعضاء لجنة المكافآت والترشيحات هي كما وردت في صفحة رقم "٢٤" و "٢٥" من هذه النشرة.

## مهام لجنة المكافآت والترشيحات ومسؤولياتها:

تعقد لجنة المكافآت والترشيحات اجتماعاتها كل ستة أشهر، وتتمثل مهامها الرئيسية بحسب لائحة حوكمة الشركات فيما يلي:

- التوصية لمجلس الإدارة بالترشيح لعضوية المجلس وفقاً للسياسات والمعايير المعتمدة مع مراعاة عدم ترشيح أي شخص سبق إدانته بما يخل بالشرف والأمانة.
- المراجعة السنوية للاحتياجات المطلوبة من المهارات المناسبة لعضوية مجلس الإدارة وإعداد وصف للقدرات والمؤهلات المطلوبة لعضوية مجلس الإدارة بما في ذلك تحديد الوقت الذي يلزم أن يخصصه العضو لأعمال مجلس الإدارة.
- مراجعة هيكل مجلس الإدارة ورفع التوصيات في شأن التغييرات التي يمكن إجراؤها.
- تحديد جوانب الضعف والقوة في مجلس الإدارة، واقتراح معالجتها بما يتفق مع مصلحة الشركة.
- التأكد بشكل سنوي من استقلالية الأعضاء المستقلين، وعدم وجود أي تعارض مصالح إذا كان العضو يشغل عضوية مجلس إدارة شركة أخرى.
- وضع سياسات واضحة لتعويضات ومكافآت أعضاء مجلس الإدارة وكبار التنفيذيين، ويراعى عند وضع تلك السياسات استخدام معايير ترتبط بالأداء.

## ٦-٤ : مكافآت مجلس الإدارة

يوضح الجدول التالي مجموع المكافآت والتعويضات التي حصل عليها مجلس إدارة مجموعة السريع خلال الأعوام ٢٠٠٨م و ٢٠٠٧م و ٢٠٠٦م:

ريال سعودي	٢٠٠٨م	٢٠٠٧م	٢٠٠٦م
مجموع المكافآت والتعويضات	٢.٨١٩.٥٠٠	٢.٢٦٠.٠٠٠	١.٧٧٥.٠٠٠

المصدر: إدارة مجموعة السريع

يوضح الجدول التالي أعضاء الإدارة العليا في مجموعة السريع وما يمتلكون من أسهم بالشركة:

الاسم	العمر	المنصب	عدد الأسهم	نسبة الملكية
صالح ناصر السريع	٥٢ عام	عضو مجلس الإدارة والعضو المنتدب	٣,٧٤٩,٤٦٥	٪١٢,٤٩٨
مروان رمضان كلكتاوي	٤٦ عام	المدير العام التنفيذي للعمليات	-	-
جمال بخيت عثمان	٤٢ عام	مدير عام الإدارة المالية	-	-
أنور عمر زيقامه	٤٣ عام	مدير عام الصناعة	-	-
عبداللطيف إبراهيم باخدلق	٤٨ عام	مدير عام تقنية المعلومات	-	-
عثمان خليل الأفغاني	٣٨ عام	مدير عام مبيعات الجملة	-	-
عصام أحمد قمبز	٤٣ عام	مدير عام مبيعات التصدير	-	-
ثروت المتولي إبراهيم	٣٩ عام	المستشار القانوني	-	-
رأفت وليد عزالدين	٢٩ عام	مدير عام المشاريع	-	-
شاغر	-	مدير عام التسويق	-	-
شاغر	-	مدير عام مبيعات التجزئة	-	-
شاغر	-	مدير عام إدارة المواد	-	-
شاغر	-	مدير عام الموارد البشرية	-	-
شاغر	-	مدير التدقيق الداخلي	-	-

المصدر: إدارة مجموعة السريع

• يوجد لدى الشركة عدد من المناصب الشاغرة نظراً لإعادة الهيكلة التي تمت في نهاية عام ٢٠٠٨م. وتقوم مجموعة السريع حالياً بالبحث عن أشخاص ذوي مؤهلات ومهارات مناسبة لشغل جميع المناصب الشاغرة في إدارة الشركة.

السير الذاتية لصالح ناصر السريع ومروان رمضان كلكتاوي هي كما وردت في صفحة رقم "٢٤" و "٢٥" من هذه النشرة.

**جمال بخيت عثمان:** مدير عام الإدارة المالية، سوداني الجنسية يبلغ من العمر ٤٢ عاماً، حاصل على درجة البكالوريوس في المحاسبة من جامعة الخرطوم عام ١٩٩٢م، وهو عضو جمعية المحاسبين القانونيين البريطانيين (ACCA) منذ عام ٢٠٠٣م. لديه أكثر من ١٦ عاماً من الخبرة في مجال المحاسبة والإدارة المالية، انضم إلى مجموعة السريع في عام ٢٠٠٤م، وقد شغل قبل ذلك مناصب متعددة منها مراقب مالي في مجموعة البنوى الصناعية، ومدقق داخلي لدى مجموعة محمد يوسف ناغي للسيارات، ومدير مالي في مستشفى المستقبل.

**أنور عمر زيقامه:** مدير عام الصناعة، كيني الجنسية يبلغ من العمر ٤٣ عاماً، حاصل على درجة البكالوريوس في هندسة الإلكترونيات من جامعة نيروبي عام ١٩٩٢م. لديه أكثر من ١٦ عاماً من الخبرة في مجال الهندسة والصناعة وإدارة المشاريع وتطوير الأعمال، انضم إلى مجموعة السريع في عام ٢٠٠٩م، وقد شغل قبل ذلك مناصب متعددة منها مدير أول تطوير الأعمال بشركة اعمار المدينة الاقتصادية، ومدير إدارة تطوير الأعمال وتقييم الأداء في الشركة الوطنية للصناعة، ومدير عام التصنيع والإمدادات بمصنع الأغذية المعدنية بمدينة دبي، ورئيس قسم الهندسة وتطوير الإنتاج في شركة هنكل العربية.

**عثمان خليل الأفغاني:** مدير عام مبيعات الجملة، أردني الجنسية يبلغ من العمر ٣٨ عاماً، حاصل على درجة البكالوريوس في إدارة الأعمال والاقتصاد من الجامعة الأردنية في عام ١٩٩٣م، لديه أكثر من ١٥ عاماً من الخبرة في مجال إدارة المبيعات، انضم إلى مجموعة السريع في عام ٢٠٠٩م، وقد شغل قبل ذلك مناصب متعددة منها مدير أعمال السعودية بالشركة السعودية للمناشير، ومدير مبيعات المملكة في شركة تي ان تي (TNT) اكسبريس.

**عصام أحمد قمبز:** مدير عام مبيعات التصدير، أمريكي الجنسية يبلغ من العمر ٤٣ عاماً، حاصل على درجة الماجستير في إدارة الأعمال من جامعة فينيكس بالولايات المتحدة الأمريكية عام ٢٠٠٣م. لديه أكثر من ١٨ عاماً من الخبرة في مجال المبيعات والتسويق وتطوير الأعمال، انضم إلى مجموعة

السريع في عام ٢٠٠٨م، وقد شغل قبل ذلك مناصب متعددة منها مدير إقليمي للشرق الأوسط في شركة ريكيت بنكيرز - أمريكا، كما عمل مديراً للتسويق وتطوير الأعمال في شركة المعادي للاستيراد والتصدير (مكتب أمريكا)، ومديراً لتطوير الأعمال والمبيعات في شركة الأسماك السعودية بالدمام.

**عبداللطيف إبراهيم باخدلق:** مدير عام تقنية المعلومات، سعودي الجنسية يبلغ من العمر ٤٨ عاماً، حاصل على درجة البكالوريوس في إدارة الأعمال من جامعة الملك عبدالعزيز بجدة عام ١٩٨٥م، لديه أكثر من ٢٤ عاماً من الخبرة في مجال إدارة تقنية المعلومات وتطبيق النظم العالمية المتكاملة المتخصصة في المجال التجاري والصناعي والاتصالات، انضم إلى مجموعة السريع في عام ٢٠٠٨م، وقد شغل قبل ذلك مناصب متعددة في نظم المعلومات في العديد من الشركات المحلية والأجنبية منها المدير التنفيذي لنظم المعلومات لمجموعة صافولا العالمية.

**ثروت المتولي إبراهيم:** المستشار القانوني، مصري الجنسية يبلغ من العمر ٣٩ عاماً، حاصل على درجة الليسانس في الحقوق من جامعة المنصورة في مصر عام ١٩٩٦م، لديه أكثر من ١٢ عاماً من الخبرة في مجال المحاماة والاستشارات القانونية، انضم إلى مجموعة السريع في منتصف عام ٢٠٠٩م حيث شغل قبل ذلك مناصب متعددة منها مستشار قانوني في شركة جميل عبدالله بحلس المحدودة ومستشار قانوني في مجموعة الدكتور عبدالله المصلح الشرعية والقانونية.

**رأفت وليد عزالدين:** مدير عام المشاريع، أردني الجنسية يبلغ من العمر ٢٩ عاماً، حاصل على درجة البكالوريوس في هندسة الاتصالات والالكترونيات من جامعة العلوم التطبيقية في الأردن عام ٢٠٠٢م. لديه أكثر من ٧ أعوام من الخبرة في مجال الإدارة العامة والتسويق، انضم إلى مجموعة السريع في منتصف عام ٢٠٠٩م، وقد شغل قبل ذلك مناصب متعددة منها مدير عام المبيعات بشركة مصنع الشرق الأوسط وتنفيذي مبيعات الشركات وكبار العملاء بشركة إتحد اتصالات "موبايلي".

## ٦-٦ : ملخص عقود خدمات كبار التنفيذيين

يوضح الجدول التالي تفاصيل عقود خدمة كبار التنفيذيين في الشركة، ويتم تجديد هذه العقود تلقائياً لنفس المدة عند انتهاء تاريخها:

الاسم	تاريخ العقد	المنصب	مدة العقد
صالح ناصر السريع	يونيو ٢٠٠٩م	عضو مجلس الإدارة والعضو المنتدب	عامين يجدد تلقائياً
مروان رمضان كلكتاوي	مارس ٢٠٠٩م	المدير العام التنفيذي للعمليات	عامين يجدد تلقائياً

المصدر: إدارة مجموعة السريع

يبلغ مجموع المرتبات والتعويضات والبدلات التي يحصل عليها كبار التنفيذيين في الشركة ٢,٣٠٠,٠٠٠ ريال سعودي سنوياً.

وباستثناء ما تم ذكره أعلاه، يقر المصدر بأنه لا توجد أي عقود أو ترتيبات سارية المفعول أو مزعم إبراهيم عند تقديم نشرة الإصدار يكون فيها للرئيس التنفيذي أو مدير عام الإدارة المالية أو لأحد أعضاء مجلس الإدارة أو لأي قريب من هؤلاء المذكورين مصلحة جوهرية، وتكون مهمة لأعمال الشركة.

## ٦-٧ : الهيكل التنظيمي لمجموعة السريع

يوضح الشكل التالي تشكيل الشركة الإداري بحسب الإدارات والأقسام والمدراء، وكيفية الترابط التنظيمي بين كل منهم بحسب دوره ومسؤولياته وأهميته في تفعيل التواصل المستمر لأعمال الشركة:

### الهيكل التنظيمي لمجموعة السريع

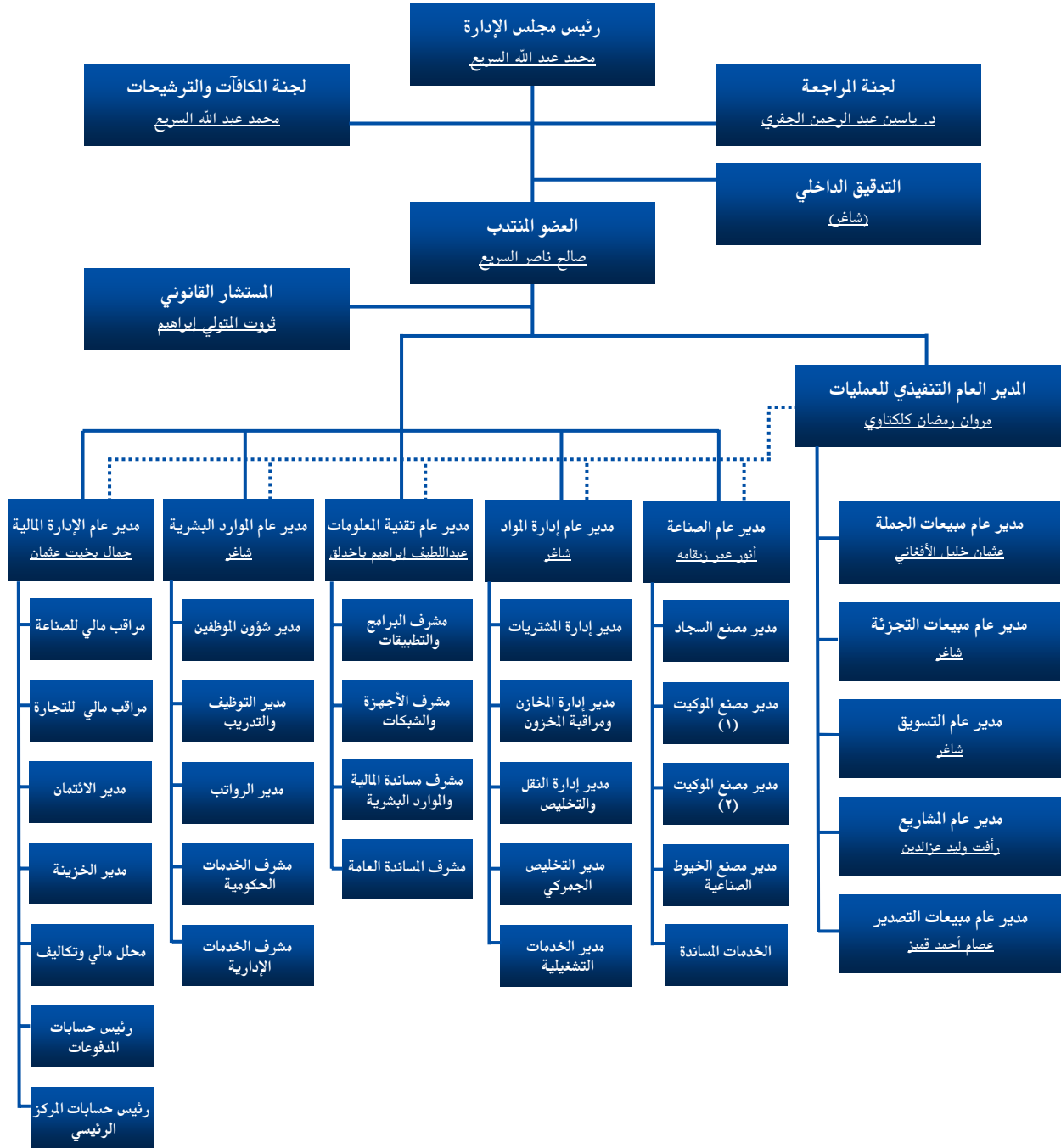

المصدر: إدارة مجموعة السريع



## ٦-٨ : أقسام وإدارات المجموعة

لدى مجموعة السريع عدد من الإدارات الرئيسية التي تعمل على تطوير أعمال الشركة كل منها بحسب دورها، ويتعين على كل إدارة تنفيذ الواجبات والمهام التي تقع تحت مسؤوليتها لتفعيل الأداء الكلي للشركة وتحقيق رؤية ورسالة وأهداف واستراتيجيات الشركة على المدى القصير والطويل. وفيما يلي مهام ومسؤوليات الإدارات الرئيسية في الشركة:

### ٦-٨-١ : إدارة العمليات التشغيلية

تتمثل مهام ومسؤوليات إدارة العمليات التشغيلية فيما يلي :

- ١) وضع خطط وأهداف المبيعات السنوية بالشكل الذي يساعد على تحقيق النمو المستهدف لأنشطة الشركة.
- ٢) تسويق وبيع كافة منتجات الشركة عن طريق التجزئة والجملة، بحيث يتم بيع وتوزيع البضائع محلياً من خلال الفروع المنتشرة في كافة مناطق المملكة ودولياً بشكل مباشر أو عن طريق موزعين ووكلاء.
- ٣) إعداد الدراسات التسويقية الملائمة لتحديد متطلبات واحتياجات السوق وتحديد نوعيات البضائع التي تحقق ذلك.
- ٤) وضع خطط المشتريات والبحث عن مصادر الشراء الملائمة.
- ٥) وضع وتنفيذ الخطط الإعلامية للإعلامية للتعريف بالشركة وتحسين صورتها في السوق والمجتمع.
- ٦) مساعدة الشركة في تحسين مستوى الربحية وبناء ميزة تنافسية "بتقديم أسعار منافسة" من خلال مراقبة وترشيد وتخفيض التكاليف والمصاريف.
- ٧) مراقبة المخزون وتحديد المخزون بطيء الحركة والراكد ووضع خطط العمل الملائمة لبيعه.
- ٨) بناء علاقات إستراتيجية متميزة مع كبار العملاء.
- ٩) البحث عن وكالات تجارية جديدة مكمل للقطاعات التي تتعامل بها الشركة.

### ٦-٨-٢ : إدارة القطاع الصناعي

تتمثل مهام ومسؤوليات إدارة القطاع الصناعي فيما يلي :

- ١) إدارة مصانع الشركة ومراقبة عمليات الإنتاج.
- ٢) وضع الخطط الإنتاجية الملائمة لتحقيق متطلبات البيع.
- ٣) مراقبة مستوى جودة الإنتاج وتحسينها باستمرار ضمن معايير الجودة العالمية.
- ٤) التطوير المستمر للمنتجات القائمة وتقديم منتجات جديدة ذات قيمة مضافة وعالية الجودة تليبي رغبات السوق.
- ٥) العمل على تخفيض التكاليف الصناعية والإنتاجية وذلك لمساعدة الشركة على تقديم منتجات أكثر منافسة.
- ٦) وضع برامج الصيانة الدورية للمكينات والمعدات الصناعية للمحافظة على جودة المنتج والإنتاجية العامة للمصانع.
- ٧) بناء علاقات إستراتيجية متميزة مع كبار موردي المواد الخام والمصنعين لماكينات تصنيع السجاد والموكيت والخيوط الصناعية ومتابعة التطور الفني والتقني في الصناعة من أجل تطوير أعمال التصنيع بالشكل الذي يزيد من الإنتاجية والجودة في المنتجات.

### ٦-٨-٣ : الإدارة المالية

تتمثل مهام ومسؤوليات الإدارة المالية فيما يلي :

- ١) إدارة وتنفيذ العمليات المالية والمحاسبية بالشركة.
- ٢) إعداد الميزانية العمومية الربع سنوية والسنوية.
- ٣) التنسيق مع مراجعي الحسابات لإصدار القوائم المالية وفقاً للمعايير المحاسبية الصادرة عن الهيئة السعودية للمحاسبين القانونيين.
- ٤) إدارة تمويل الشركة سواء كان قصير أو متوسط أو طويل الأجل بما يتناسب مع احتياجات الشركة وأهدافها.
- ٥) دراسة الفرص الاستثمارية المتاحة وإعداد دراسات الجدوى للمشروعات الرأسمالية المقترحة وعرضها على إدارة الشركة.
- ٦) دراسة تكاليف الإنتاج وإعداد الميزانيات ومراقبة المصاريف وقياسها بالتكاليف المحددة مسبقاً وتحليل النتائج.
- ٧) وضع مؤشرات الأداء المالية اللازمة لإعداد الموازنة التقديرية السنوية والإشراف على إعداد تلك الموازنة وتقديمها ومناقشتها مع الرئيس التنفيذي قبل اعتمادها من مجلس الإدارة.

٨) وضع السياسات المالية والضوابط الرقابية الداخلية والإجراءات الملائمة والتأكد من تطبيقها للمحافظة على موجودات الشركة من المخاطر الداخلية أو الخارجية.

٩) المشاركة في وضع الآليات والضوابط لإدارة رأس المال العامل بشكل فعال من أجل تحقيق الاستخدام الأمثل للموارد المالية المتاحة.

١٠) وضع سياسات الائتمان الفعالة التي تساعد على نمو المبيعات وتقليل مخاطر الائتمان.

١١) تزويد الجهات الخارجية مثل وزارة التجارة والصناعة ومصحة الزكاة والدخل والبنوك بالمتطلبات المالية النظامية والتقارير وغيرها من المعلومات.

#### ٦-٨-٤ : إدارة التسويق

تتمثل مهام ومسؤوليات إدارة التسويق فيما يلي :

- ١) تسويق منتجات الشركة داخل المملكة وخارجها.
- ٢) دعم رؤية الشركة ورسالتها من خلال المواد التسويقية والترويجية.
- ٣) إعداد وتنفيذ عمليات التسويق والدعاية والبرامج الترويجية المتنوعة.
- ٤) مساندة إدارات المبيعات في تعزيز الوعي بالمنتجات وزيادة مبيعات الشركة.
- ٥) وضع الإستراتيجيات والخطط السنوية المتوقعة بما يتماشى مع أهداف الشركة.
- ٦) دعم العلامات التجارية للشركة وطرح المنتجات الجديدة بحسب تفضيلات العملاء.

#### ٦-٨-٥ : إدارة المواد

تتمثل مهام ومسؤوليات إدارة المواد فيما يلي :

- ١) توفير الدعم اللوجستي لجميع عمليات الشركة بأفضل الطرق وأقل التكاليف.
- ٢) شراء جميع احتياجات الشركة وتوفيرها بالسعر الأمثل وفي الوقت المطلوب.
- ٣) مناقلة جميع واردات الشركة وتخليصها في الوقت المحدد.
- ٤) نقل وتحريك جميع مواد ومنتجات الشركة بأقل تكلفة وأفضل وقت.
- ٥) تخزين جميع مواد ومنتجات الشركة بأفضل الأساليب وآمن الطرق.
- ٦) إدارة مخزون الشركة العام من المواد والمنتجات بكفاءة لضمان سلامة العمليات.
- ٧) إدارة الخدمات المساندة المطلوبة لتسهيل أداء إدارة العمليات في الشركة.

#### ٦-٨-٦ : إدارة تقنية المعلومات

تتمثل مهام ومسؤوليات إدارة تقنية المعلومات فيما يلي :

- ١) تنفيذ ومتابعة أنظمة وبرامج تقنية المعلومات في الشركة.
- ٢) المشاركة في تحديد احتياجات الشركة من الأجهزة والبرامج والشبكات والتدريب لتقنية المعلومات في كل قطاع من قطاعات الشركة.
- ٣) إعداد ومتابعة شبكات المعلومات وقواعد البيانات والتطبيقات وتركيب وصيانة أجهزة الحاسب الآلي.
- ٤) توفير خدمات المساندة والصيانة المباشرة للأعطال.
- ٥) التفاوض مع شركات التوريد وتزويد خدمات تقنية المعلومات للحصول على أفضل الأسعار والشروط والأحكام والمواصفات.
- ٦) وضع النظم التقنية التي تؤدي إلى حماية بيانات ومعلومات الشركة.
- ٧) التأكد من المحافظة على خصوصية وسرية البيانات والمعلومات المالية الخاصة بالشركة.

#### ٦-٨-٧ : إدارة مبيعات الجملة

تتمثل مهام ومسؤوليات إدارة مبيعات الجملة فيما يلي :

- ١) تحقيق أهداف وخطط مبيعات قطاع الجملة ومتابعتها بما يتماشى مع إستراتيجية الشركة.
- ٢) متابعة العملاء من الموزعين وتوفير الأصناف والمنتجات بحسب احتياجاتهم.
- ٣) متابعة متغيرات السوق و حركة المنافسين والأصناف الجديدة.

- ٤) تحصيل و متابعة المبيعات الآجلة ضمن سياسات الشركة الائتمانية.
- ٥) التدريب والتطوير والتقييم المستمر لفريق المبيعات ورفع كفاءته.
- ٦) العمل على تصريف المخزون وزيادة سرعة دورانه وخاصة المخزون ضعيف الحركة.
- ٧) فتح المنافذ الجديدة للمبيعات لتحقيق الانتشار الجغرافي.
- ٨) متابعة أنشطة المبيعات و تحديد معايير الأداء لفريق المبيعات.
- ٩) المشاركة والتنسيق مع إدارة التسويق لإعداد البرامج والعروض الترويجية.
- ١٠) المشاركة في وضع سياسات المبيعات في الشركة.

#### ٦-٨-٨ : إدارة مبيعات التصدير

تتمثل مهام ومسؤوليات إدارة مبيعات التصدير فيما يلي :

- ١) المساعدة في تسويق منتجات الشركة ونشر اسم السريع عالمياً.
- ٢) متابعة الأسواق العالمية من خلال التصدير لأكثر عدد ممكن من الدول.
- ٣) المشاركة بالمعارض الدولية لاستقطاب العملاء الدوليين.
- ٤) تحقيق أهداف وخطط المبيعات العالمية المعتمدة من الإدارة العليا للشركة.
- ٥) متابعة المستجدات والتغيرات في الأسواق العالمية من الناحية التسويقية (تغيرات متطلبات العملاء واختلاف الأذواق والمنتجات الجديدة).
- ٦) تقديم المعلومات اللازمة لتطوير المنتجات الخاصة بالأسواق الدولية وطرحها عالمياً قبل المنافسين.
- ٧) تنسيق طلبات واحتياجات العملاء الدوليين وتقديم أفضل الخدمات لهم.

#### ٦-٨-٩ : إدارة مبيعات التجزئة

تتمثل مهام ومسؤوليات إدارة مبيعات التجزئة فيما يلي :

- ١) تحقيق أهداف وخطط مبيعات قطاع التجزئة ومتابعتها بما يتماشى مع إستراتيجية الشركة.
- ٢) متابعة عملاء معارض التجزئة وتوفير الأصناف والمنتجات بحسب احتياجاتهم.
- ٣) متابعة متغيرات السوق و حركة المنافسين والأصناف الجديدة.
- ٤) تحصيل و متابعة المبيعات الآجلة ضمن سياسات الشركة الائتمانية.
- ٥) التدريب والتطوير والتقييم المستمر لفريق المبيعات ورفع كفاءته.
- ٦) العمل على تصريف المخزون وزيادة سرعة دورانه وخاصة المخزون ضعيف الحركة.
- ٧) فتح المنافذ الجديدة للمبيعات لتحقيق الانتشار الجغرافي.
- ٨) متابعة أنشطة المبيعات و تحديد معايير الأداء لفريق المبيعات.
- ٩) المشاركة والتنسيق مع إدارة التسويق لإعداد البرامج والعروض الترويجية.
- ١٠) المشاركة في وضع سياسات المبيعات في الشركة.

#### ٦-٨-١٠ : إدارة المشاريع

تتمثل مهام ومسؤوليات إدارة المشاريع فيما يلي :

- ١) البحث عن عملاء محتملين للشركة بما في ذلك الأفراد والشركات مثل الفنادق وصالات الأفراح والمجمعات السكنية والمكاتب الإدارية والقصور وغيرها.
- ٢) التعامل من المكاتب الاستشارية ومكاتب المقاولين في المملكة العربية السعودية لمتابعة المشاريع القائمة والمحتملة.
- ٣) التنسيق مع المصانع لتلبية أية مواصفات عالمية محددة تطلبها مشاريع قائمة.
- ٤) المتابعة مع الدوائر الحكومية والدخول في المناقصات لتلبية احتياجاتهم من منتجات الشركة.

## ٦-٨-١١ : إدارة الموارد البشرية

تتمثل مهام ومسؤوليات إدارة الموارد البشرية فيما يلي :

- ١) إنشاء نظام إداري فعال لمراقبة الأداء الكلي للشركة والمحافظة عليه.
- ٢) تطوير قدرة ومهارة العاملين في الشركة بإعداد برامج التدريب بحسب الفئات الوظيفية.
- ٣) حل النزاعات وتقليل مشاكل العمل عند حدوثها.
- ٤) الالتزام ببرنامج السعودة بحسب القوانين والأنظمة.
- ٥) حفظ سجلات الموظفين والبيانات المتعلقة بهم.
- ٦) مشاركة الإدارة العليا في وضع الهيكل التنظيمي للشركة.
- ٧) قيادة وتوجيه فريقها لشرح رؤية ورسالة وأهداف واستراتيجيات الشركة لكافة العاملين فيها.
- ٨) تلبية احتياجات جميع أقسام الشركة من الموارد البشرية واختيار وتعيين وتحفيز ودعم العاملين في المجموعة لتحقيق أهداف الإدارة المعتمدة.
- ٩) بناء وتوجيه ثقافة الشركة والتأكد من ترسيخ الثقافة والقيم المتفق عليها.

## ٦-٨-١٢ : التدقيق الداخلي

تتمثل مهام ومسؤوليات إدارة التدقيق الداخلي فيما يلي :

- ١) المشاركة في وضع السياسات والضوابط الرقابية الداخلية والإجراءات النظامية.
- ٢) إعداد خطة عمل وبرامج التدقيق الملائمة للتأكد من فاعلية تطبيق كافة السياسات ومتابعة تطبيقها.
- ٣) توفير الرقابة الداخلية الملائمة لضمان التزام الشركة وأقسامها باللوائح والأنظمة الداخلية.
- ٤) رفع التوصيات لمجلس الإدارة بشأن تطبيق سياسات رقابية جديدة أو تعديل السياسات القائمة بما يحسن أداء العمل ويتناسب مع القوانين والأنظمة.
- ٥) رفع التقارير الدورية لمجلس الإدارة بنتائج عملية المراجعة والتدقيق.
- ٦) مراجعة التقارير المالية الدورية.
- ٧) دراسة السياسات المحاسبية والتأكد من مطابقتها مع المعايير المطلوبة من الجهات النظامية.
- ٨) متابعة أعمال المحاسب القانوني ومراجعة ملاحظاته حول الرقابة الداخلية ومتابعة تطبيق التوصيات المتعلقة بذلك.
- ٩) التأكد من المحافظة على خصوصية وسرية البيانات والمعلومات الخاصة بالشركة.

## ٦-٨-١٤ : المستشار القانوني

تتمثل مهام ومسؤوليات المستشار القانوني فيما يلي :

- ١) المراجعة القانونية لكافة تعاملات الشركة.
- ٢) التدقيق على التزام الشركة بالمتطلبات والأنظمة القانونية في المملكة.
- ٣) تقديم المشورة لمجلس إدارة الشركة بشأن التزام الشركة بلائحة حوكمة الشركات ونظام الشركات.
- ٤) حل المشاكل والخلافات القانونية مع العملاء والموردين وغيرهم من الأطراف التي تتعامل معها الشركة.
- ٥) متابعة القضايا والمحاکمات والدعاوى القضائية مع الجهات المختصة، إن وجدت.

## ٦-٩ : القوى العاملة

يوضح الجدول التالي أعداد الموظفين في مجموعة السريع التجارية الصناعية بحسب الإدارات الرئيسية كما في ٣١ ديسمبر ٢٠٠٨م و٢٠٠٧م وكما في ٣٠ يونيو ٢٠٠٩م و٢٠٠٨م:

الإدارة	كما في ٣٠ يونيو ٢٠٠٩م			كما في ٣١ ديسمبر ٢٠٠٨م			كما في ٣٠ يونيو ٢٠٠٨م			كما في ٣١ ديسمبر ٢٠٠٧م		
	سعودي	غير سعودي	المجموع	سعودي	غير سعودي	المجموع	سعودي	غير سعودي	المجموع	سعودي	غير سعودي	المجموع
مكتب العضو المنتدب	٣	٦	٩	٢	١	٣	٢	١	٣	١	٣	
القطاع التجاري	١٣٦	٦٧٠	٨٠٦	١٧٢	٧٣٦	٩٠٨	١٦٣	٧٣٢	٨٩٥	٦٩١	٨١٥	
القطاع الصناعي	٢٠٣	١,٢١٣	١,٤١٦	١٨٥	١,١٥٩	١,٣٤٤	١٣٠	١,٠٠٣	١,١٣٣	١,٠١٨	١,١٧٥	
الإدارة المالية	١٦	٦٨	٨٤	٢٢	٨٥	١٠٧	٢٠	٧٨	٩٨	٧٤	٩٠	
إدارة الموارد البشرية	٤٤	٢٣	٦٧	٦١	٢٩	٩٠	٤٩	٢٨	٧٧	١٩	٤٨	
إدارة تقنية المعلومات	٢	١٦	١٨	٢	٢١	٢٣	١	١٥	١٦	٧	٧	
الإجمالي	٤٠٤	١,٩٩٦	٢,٤٠٠	٤٤٤	٢,٠٣٥	٢,٤٧٩	٣٦٤	١,٨٥٧	٢,٢٢١	١,٨١٠	٢,١٣٨	
النسبة %	١٦,٨	٨٣,٢	١٠٠	١٧,٩	٨٢,١	١٠٠	١٦,٤	٨٣,٦	١٠٠	٨٤,٧	١٠٠	

المصدر: إدارة مجموعة السريع

بلغ عدد الموظفين لدى مجموعة السريع التجارية الصناعية ٢,٤٧٩ موظفاً كما في ٣١ ديسمبر ٢٠٠٨م، حيث بلغت نسبة الموظفين السعوديين منهم حوالي ١٧,٩٪ مقارنة بنسبة ١٥,٣٪ كما في ٣١ ديسمبر ٢٠٠٧م. والجدير ذكره أنه لم يتم إضافة عام ٢٠٠٦م إلى الجدول أعلاه حيث أنه لم تكن الإدارات موزعة بذات الشكل. وقد كانت الشركة تتمتع بقطاعين رئيسيين هما القطاع التجاري والقطاع الصناعي، وفي عام ٢٠٠٧م تم تقسيم تلك القطاعات من حيث عدد الموظفين كما هو موضح في الجدول. أما للفترة المنتهية في ٣٠ يونيو ٢٠٠٩م، فقد بلغ عدد الموظفين ٢,٤٠٠ موظفاً مقارنة بعدد ٢,٢٢١ موظفاً لنفس الفترة من العام الماضي، لتبلغ نسبة السعودة حوالي ١٦,٨٪.

### ٦-٩-١ : سياسة السعودة

يشترط تعميم معالي وزير العمل المؤرخ في ١٤٢٩/٠٢/٠٤هـ الموافق ٢٠٠٨/٠٢/١١م على تخفيض نسبة السعودة المطلوبة للمصانع القائمة التي تمارس الصناعات التحويلية من ٣٠٪ إلى ٢٠٪ كحد أدنى مع الإبقاء على عدد الموظفين السعوديين الحاليين لديها. ويعود السبب الرئيس لانخفاض نسبة السعودة لدى مجموعة السريع للطبيعة الخاصة لمعظم أنشطة الشركة والتي تعتمد في غالبيتها على العمالة غير الفنية والوظائف متدنية الراتب سواء في القطاع الصناعي أو التجاري. ومع هذا فقد حاولت الشركة استقطاب بعض العمالة المحلية لإشغال تلك الوظائف ولكن تدني الرواتب وطبيعة وظروف العمل كانت عائقاً كبيراً أمام إمكانية استمرار شغل تلك الوظائف بالعمالة السعودية. وبالرغم من ذلك، فإن الشركة تبذل جهودها لاستقطاب وتشجيع المواطنين السعوديين، ويعتبر هذا الأمر من أحد أهم الأهداف الإستراتيجية للمجموعة حيث أنها تنوي الارتقاء بمستوى السعودة بنسبة ١٪ سنوياً كمطلب حيوي و وطني، وهي تمضي قدماً في وضع كافة البرامج المطلوبة لتحقيق نسبة السعودة المطلوبة.

لدى مجموعة السريع إدارة للبحث والتطوير تعمل ضمن إدارة القطاع الصناعي بالشركة، ويتعلق نشاط الأبحاث والتطوير بمصانع السريع للسجاد بتطوير منتجات جديدة تحقق الريادة بمزايا مختلفة تزيد من قوة المنتج التنافسية وتواكب تغيرات تفضيلات العملاء وأذواقهم. يعمل بإدارة الأبحاث والتطوير مصممون ذوي خبرة واسعة يتمتعون بقدرة التطوير والإبداع، بالإضافة للقدرات التصنيعية للمصانع المتمثلة في التقنيات الحديثة ونظم التصميم.

تقوم مجموعة السريع بإعداد الدراسات التسويقية الملائمة عبر مسوحات ميدانية يتم من خلالها تحديد متطلبات واحتياجات السوق وتحديد التغيرات في أذواق المستهلك. ومن خلال مدراء منتجات السجاد والموكيت والذين يعملون ضمن إدارة التسويق، يتم توجيه المدخلات للتطوير المباشر لمنتجات جديدة أو تعديل المنتجات الحالية بناءً على الاتجاهات السوقية الملحوظة في السوق المحلي وعلى نطاق العالم.

تشارك المجموعة أيضاً في معارض دورية للسجاد والموكيت يتم تنظيمها ثلاث مرات في كل عام تقوم من خلالها بالتعرف على التغيرات والتطورات التي تطرأ على سوق منتجاتها، ويتم تزويد المصممين بمثل تلك المعلومات لإحداث تصاميم جديدة بخيارات متعددة، وبعد ذلك يتم تقديمها لاختيار أفضلها، ثم إنتاجها كعينة تجريبية بهدف إجراء المزيد من التقييم لها والموافقة عليها.

## ٨- مناقشة الإدارة وتحليلها للمركز المالي ونتائج العمليات

إن مناقشة وتحليل الإدارة للمركز المالي ونتائج عمليات الشركة مبني على - ويجب أن يقرأ من - القوائم المالية المراجعة للسنوات المالية المنتهية في ٣١ ديسمبر ٢٠٠٨م، ٢٠٠٧م، ٢٠٠٦م والقوائم المالية المفحوصة للفترتين المنتهيتين في ٣٠ يونيو ٢٠٠٩م و٢٠٠٨م، بما في ذلك الإيضاحات المرفقة بها، والتي تم اعتمادها من قبل الإدارة. لقد تمت مراجعة القوائم المالية لعام ٢٠٠٨م و٢٠٠٧م و٢٠٠٦م من قبل شركة ديلويت آند توش بكر أبو الخير وشركاهم.

ولا تمتلك شركة ديلويت آند توش بكر أبو الخير وشركاهم أسهماً أو مصلحة مهما كان نوعها في شركة مجموعة السريع. وقد أعطت موافقتها الخطية للإشارة إليها ضمن نشرة الإصدار هذه كمراجع قانوني لحسابات الشركة، ولم يتم سحب تلك الموافقة كما في تاريخ النشرة.

تشمل هذه المناقشة والتحليل للمركز المالي ونتائج العمليات بيانات وتوقعات مستقبلية تشتمل على عدد من المخاطر والتصورات غير المؤكدة، وقد تختلف النتائج الفعلية بشكل جوهري عن هذه البيانات بسبب عدة عوامل قد تم تناولها في قسم "عوامل المخاطرة" من هذه النشرة.

### إقرار من مجلس الإدارة عن المعلومات المالية

- يقر مجلس إدارة الشركة بأن المعلومات المالية قد استخلصت من القوائم المالية المراجعة للشركة للسنوات المالية المنتهية في ٣١ ديسمبر ٢٠٠٨م و٢٠٠٧م ٢٠٠٦م والقوائم المالية المفحوصة للفترتين المنتهيتين في ٣٠ يونيو ٢٠٠٩م و٢٠٠٨م دون إجراء أي تعديل جوهري عليها، وأن القوائم المالية قد تم إعدادها ومراجعتها وفقاً لمعايير المحاسبة الصادرة عن الهيئة السعودية للمحاسبين القانونيين.
- كما يقر أعضاء مجلس الإدارة بأنه لا يوجد أي تغيير سلبي جوهري في الوضع المالي والتجاري للشركة أو المجموعة خلال السنتين الماليتين السابقتين لسنة الإدرار.

### نبذة عن الشركة

بدأت الشركة نشاطها في عام ١٩٥٣م كشركة تضامنية في مدينة مكة المكرمة تحت اسم شركة عبد الله وناصر عبد العزيز السريع التضامنية، حيث قام بتأسيسها كل من عبد الله عبد العزيز السريع وناصر عبد العزيز السريع (رحمه الله). وقد بدأت الشركة نشاطها التجاري في مجال استيراد السجاد المصنع يدوياً من إيران وباكستان والهند. وبعد ذلك، اتجه المؤسسون لاستيراد السجاد المصنع آلياً من بلجيكا وألمانيا وشرق أوروبا. وفي بداية السبعينات، بدأت الشركة بتنويع مستورداتها بمنتجات مكملة للسجاد والموكيت وفي مجال المفروشات مثل الأثاث المعدني والخشبي.

وقامت الشركة في أواخر الثمانينات بتأسيس مصنعين:

الأول: مصنع السريع للسجاد والذي تقوم الشركة من خلاله بصناعة السجاد محلياً في المملكة وتصدير منتجاتها إلى العديد من الدول حول العالم (راجع قسم "المبيعات" صفحة رقم "٤١").

الثاني: مصنع جدة للخياطة الصناعية وذلك لإنتاج خيوط صناعية من البولي بروبيلين والتي تشكل المواد الخام الأساسية لصناعة السجاد والموكيت.





## مجموعة السريع التجارية الصناعية – عملية الدمج:

**عام ٢٠٠٧م:** قرر الشركاء بالإجماع دمج كل من شركة عبد الله وناصر عبد العزيز السريع التضامنية وشركة مصنع جدة للخياط الصناعية في شركة مصنع السريع للسجاد المحدودة. وتمت عملية الدمج للشركات الثلاث اعتباراً من ١ يناير ٢٠٠٧م. وتم تعديل اسم الشركة ليصبح "مجموعة السريع التجارية الصناعية المحدودة". وقد بلغت القيمة الدفترية لشركة عبد الله وناصر عبد العزيز السريع التضامنية ١٢١,٣٣٣,٨٦٤ ريال، وبلغت القيمة الدفترية لشركة مصنع جدة للخياط الصناعية ٤٤,٦٢٦,٨٠١ ريال، وبالتالي بلغ صافي مجموع القيمة الدفترية للشركات المندمجة كما في ٢٠٠٧/٠١/٠١م مبلغ ١٦٥,٩٦٠,٦٦٥ ريال سعودي. وقد تم استبعاد وتسوية جميع الأرصدة والمعاملات (المشتريات والمبيعات) بين تلك الشركات البالغة ٣٤,٥٥٠,٦٦٧ ريال سعودي ليبلغ صافي التكلفة الاستثمارية للمجموعة ١٣١,٩٠٩,٩٩٨ ريال سعودي، والذي تم استخدامه من قبل المجموعة في زيادة رأس المال من ٩١,٥٠٠,٠٠٠ ريال سعودي إلى ٢٢٠,٠٠٠,٠٠٠ ريال سعودي. وقد تم تحويل المبلغ المتبقي والبالغ ٣,٤٠٩,٩٩٨ ريال سعودي كاحتياطي عام لدعم المركز المالي للمجموعة. وبلغ رأس مال مجموعة السريع بعد الدمج ٢٢٠,٠٠٠,٠٠٠ ريال سعودي مقسم إلى ٢٢٠,٠٠٠ حصة تبلغ القيمة الاسمية للحصة الواحدة ١,٠٠٠ ريال سعودي.

وقد جرى توثيق هذا الدمج والتعديل في الاسم التجاري بموجب السجل التجاري رقم ٤٠٣٠١٣٣٩١٩ وتاريخ ١٣/٠٢/١٤٢٨هـ الموافق ٢٠٠٧/٠٣/٠٣م. والجدير بالذكر أنه لم يعد هنالك أي كيان قانوني باسم "شركة عبد الله وناصر عبد العزيز السريع التضامنية وشركة مصنع جدة للخياط الصناعية المحدودة" حيث تم إدراج كافة أنشطة تلك الشركات في السجل التجاري الخاص بمجموعة السريع التجارية الصناعية المحدودة.

**عام ٢٠٠٧م:** قرر الشركاء تحويل الكيان القانوني للمجموعة من شركة ذات مسؤولية محدودة إلى شركة مساهمة. وقد صدرت موافقة وزارة الصناعة والتجارة بالتحويل بموجب القرار الوزاري رقم ٢٧٦/ق وتاريخ ١١/٠١/١٤٢٨هـ. وبلغ رأس مال مجموعة السريع ٢٢٠,٠٠٠,٠٠٠ ريال سعودي مقسم إلى ٢٢,٠٠٠,٠٠٠ سهم تبلغ القيمة الاسمية للسهم الواحد ١٠ ريالات سعودية.

**عام ٢٠٠٨م:** في شهر يوليو ٢٠٠٨م، قامت مجموعة السريع التجارية الصناعية بزيادة رأس مالها من ٢٢٠,٠٠٠,٠٠٠ ريال سعودي إلى ٣٠٠,٠٠٠,٠٠٠ ريال سعودي مقسم إلى ٣٠,٠٠٠,٠٠٠ سهم عادي بقيمة اسمية تبلغ ١٠ ريالات سعودية للسهم الواحد، وقد تمت هذه الزيادة خصماً من الأرباح المبقاة والاحتياطي النظامي والعام.

## الفروع التجارية والمعارض:

بدأت الشركة منذ تأسيسها بافتتاح المعارض والمحلات التجارية في المدن الرئيسية بالملكة والتي يتم من خلالها عرض وبيع منتجات الشركة بالجملة والتجزئة. ومع مرور الزمن، أصبح لدى الشركة ٦٣ معرض للبيع بالتجزئة و٣٨ فرع للبيع بالجملة منتشرة في جميع أنحاء المملكة. وكنتيجة للنمو والتوسع المستمر فقد دخلت الشركة في أنشطة أخرى في مجال المفروشات تشمل ما يلي:

- استيراد وبيع الأثاث المنزلي والمكتبي.
- استيراد وبيع أقمشة وإكسسوارات الستائر والكنب.
- استيراد وبيع البطانيات والمفارش من خلال الحصول على وكالة حصرية لبيع وتوزيع منتجات شركة "مورا" الإسبانية داخل المملكة العربية السعودية.

## الأنشطة الرئيسية

تعمل الشركة في مجال تجارة الجملة والتجزئة في السجاد والموكيت والأرضيات والمفروشات والأثاث المكتبي والبطانيات والأقمشة وأقمشة الستائر ومستلزماتها. كما أن الشركة تعمل في المجال الصناعي من خلال:

١) مصنع السريع للسجاد: فرع مجموعة السريع التجارية الصناعية بموجب سجل تجاري رقم ٤٠٣٠١٣٣٠١٤ وتاريخ ٠٨/٠٥/١٤٢١هـ (الموافق ٠٨/٠٨/٢٠٠٠م) ويتمثل نشاط المصنع في إنتاج السجاد والموكيت بموجب الترخيص الصناعي رقم ١٥٦٦/ص وتاريخ ٢٠/١٢/١٤٢٠هـ (الموافق ٢٧/٠٣/٢٠٠٠م).

٢) مصنع جدة للخياط الصناعية: فرع مجموعة السريع التجارية الصناعية بموجب سجل تجاري رقم ٤٠٣٠١١٥٩٧٤ وتاريخ ٠٣/٠٧/١٤١٦هـ (الموافق ٢٦/١١/١٩٩٥م) ويتمثل نشاط المصنع في "إنتاج خيوط البولي بروبيلين وخيوط النايلون وخيوط البروبيلين المعالجة وخيوط النايلون (بولي أmaid) المعالجة بموجب الترخيص الصناعي رقم ١٦٩٩/ص وتاريخ ٢٧/١٢/١٤٢٤هـ (الموافق ١٨/٠٢/٢٠٠٤م).

## ٨-١ : السياسات المحاسبية الهامة

لقد تم إعداد القوائم المالية المراجعة وفقاً للمعايير المحاسبية الصادرة عن الهيئة السعودية للمحاسبين القانونيين. إن السياسات المحاسبية الهامة المتبعة من قبل الشركة والتي يجب أن تقرراً جنباً إلى جنب مع القوائم المالية المراجعة للشركة، هي علي النحو الآتي:

### العرف المحاسبي

تعد القوائم المالية وفقاً لمبدأ التكلفة التاريخية ومبدأ الاستحقاق.

### استخدام التقديرات المحاسبية

إن إعداد القوائم المالية وفقاً للمبادئ المحاسبية المتعارف عليها يتطلب استخدام التقديرات والافتراضات التي قد تؤثر علي مبالغ الموجودات والمطلوبات وإيضاحات الموجودات والمطلوبات المحتملة بتاريخ القوائم المالية، إضافة إلي مبالغ الإيرادات والمصروفات خلال تلك السنوات. وبالرغم من أن هذه التقديرات مبنية علي أفضل المعلومات والأحداث الحالية المتوفرة لدي الإدارة إلا أن النتائج الفعلية النهائية قد تختلف عن هذه التقديرات.

### تحقق الإيرادات

تتحقق المبيعات عند تسليم البضاعة إلى العملاء وتظهر بالصافي بعد الخصم التجاري أو خصم الكميات.

### المصاريف

تتحقق مصاريف البيع والتوزيع بشكل رئيس من التكاليف المنفقة لتوزيع وبيع منتجات المجموعة. ويتم تصنيف المصاريف الأخرى كمصاريف عمومية وإدارية. تتضمن المصاريف العمومية والإدارية المصاريف المباشرة وغير المباشرة والتي لا تتعلق بشكل مباشر بكلفة المبيعات وفقاً للمعايير المحاسبية المتعارف عليها. ويتم توزيع المصاريف، إذا دعت الحاجة لذلك، بين المصاريف العمومية والإدارية وكلفة المبيعات على أساس ثابت.

### المخزون

تظهر البضاعة بسعر الكلفة أو السوق أيهما أقل. وتتضمن كلفة البضاعة الجاهزة للإنتاج تحت التشغيل كلفة المواد والعمالة ونسبة محددة من المصاريف غير المباشرة. كما يتم تقييم جميع أنواع البضائع الأخرى على أساس طريقة الكلفة الوسطية المرجحة. ويتم الاستدراك عند الحاجة للبضاعة التالفة وبطيئة الحركة والمعيبة.

### المتلكات والمعدات

تظهر المتلكات والمعدات بالكلفة بعد خصم الاستهلاكات المتراكمة. تعتبر مصاريف الإصلاح والصيانة مصاريف إيرادية، أما مصاريف التحسينات فتعتبر مصاريف رأسمالية، ويجري احتساب الاستهلاكات عليها علي أساس حياتها العملية المقدرة وذلك باستعمال طريقة القسط الثابت. يتم إطفاء التحسينات والديكورات على أساس الحياة العملية المقدرة لهذه التحسينات والديكورات أو المتبقي من مدة عقد الإيجار أيهما ينتهي أولاً.

إن نسب الاستهلاك المقدرة للبنود الرئيسية لهذه الموجودات هي كما يلي:

مباني	٥٪ - ١٠٪
تحسينات وديكورات	١٢,٥٪ - ٢٥٪
سيارات	٢٥٪
أثاث ومفروشات	٢٥٪ - ٣٣,٣٪
آلات ومعدات وأدوات	١٢,٥٪ - ٢٥٪
أجهزة الحاسب الآلي	٢٥٪

### مصاريف التأسيس والتكاليف المؤجلة

تمثل مصاريف التأسيس والتكاليف المؤجلة مصاريف إنشاء وتجهيز مصنع الخيوط الصناعية التي تمت قبل تأسيس المصنع والمصاريف التي تمت أثناء فترة التأسيس وقبل بدء عملية الإنتاج ويتم إطفاء هذه المصاريف باستخدام طريقة القسط الثابت على مدى ٧ سنوات. وتشمل مصاريف التأسيس والتكاليف المؤجلة أيضاً تكاليف تقييم المصنع المحملة من قبل صندوق التنمية الصناعية السعودي والمتعلقة بالقرض الممنوح من الصندوق للمصنع، حيث يتم إطفاء هذه التكاليف على مدى أجل القرض.

## الانخفاض في قيمة الموجودات

تقوم المجموعة بتاريخ كل قائمة مركز مالي بإجراء مراجعة للقيمة الدفترية للموجودات الملموسة وغير الملموسة للتأكد من وجود أي دليل على وقوع أي خسارة ناتجة عن انخفاض في قيمة الموجودات. وفي حالة وجود مثل هذا الدليل، يتم تقدير القيمة القابلة للاسترداد لذلك الأصل لتحديد حجم الخسارة (إن وجدت). وفي الحالات التي لا يمكن فيها تقدير القيمة القابلة للاسترداد لذلك الأصل، تقوم المجموعة بتقدير القيمة القابلة للاسترداد للوحدة المدرة للنقدية التي ينتمي إليها ذلك الأصل. وفي الحالات التي يقدر فيها المبلغ القابل للاسترداد للأصل (والوحدة المدرة للنقدية) بأقل من قيمته الدفترية، عندئذ تخفض القيمة الدفترية لذلك الأصل (والوحدة المدرة للنقدية) إلى القيمة القابلة للاسترداد لها، ويتم إثبات خسائر الانخفاض في قيمة الأصل كمصروفات فوراً في قائمة الدخل. وفي حال انعكست خسائر الانخفاض لاحقاً، تتم زيادة القيمة الدفترية للأصل (والوحدة المدرة للنقدية) إلى القيمة المعدلة القابلة للاسترداد له، على أن لا تزيد القيمة الدفترية التي تمت زيادتها عن القيمة الدفترية التي كان من المفترض تحديدها فيما لو لم يتم إثبات خسارة الانخفاض في قيمة ذلك الأصل (والوحدة المدرة للنقدية) في السنوات السابقة. يتم إثبات عكس خسارة الانخفاض في القيمة كإيرادات فوراً في قائمة الدخل.

## فريضة الزكاة

تخضع الشركة لتعليمات مصلحة الزكاة والدخل في المملكة العربية السعودية. يتم الاستدراك للزكاة وفقاً لمبدأ الاستحقاق. يتم احتساب مخصص الزكاة وفقاً للوعاء الزكوي. يجري تسجيل أية فروقات بين المخصص والربط النهائي عند اعتماد الربط النهائي حين يتم اعتماد الربط النهائي حيث يتم حينئذ إقفال المخصص.

## عقود الإيجار

يتم تصنيف عقود الإيجار كعقود إيجار رأسمالي إذا ترتب على عقد الإيجار تحويل جوهري لمنافع ومخاطر الملكية المتعلقة بالأصل موضوع العقد إلى المستأجر. ويتم تصنيف عقود الإيجار الأخرى كعقود إيجار تشغيلي. إن الأصول المملوكة بموجب عقود الإيجار الرأسمالي يتم إثباتها كأصل للمجموعة بالقيمة الحالية للحد الأدنى لدفعات الإيجار أو القيمة السوقية العادلة للأصل في تاريخ نشوء الإيجار، أيهما أقل. إن تكاليف التمويل، والتي تمثل الفرق بين مجموع التزامات عقود الإيجار والقيمة الحالية للحد الأدنى لدفعات الإيجار أو القيمة السوقية العادلة للأصل في تاريخ نشوء الإيجار، أيهما أقل، يتم تحميلها على قائمة الدخل خلال فترة الإيجار للوصول إلى معدل تحميلي ثابت للمبالغ المتبقية للالتزامات لكل فترة محاسبية. يتم تحميل الإيجارات المستحقة بموجب عقود الإيجار التشغيلي على قائمة الدخل خلال فترة عقد الإيجار التشغيلي وذلك باستخدام طريقة القسط الثابت.

## تعويضات الصرف من الخدمة

يتم الاستدراك لتعويضات الصرف من الخدمة في القوائم المالية وفقاً لمتطلبات نظام العمل السعودي على أساس الفترة التي أمضاها الموظف في خدمة الشركة.

## تحويل العملات الأجنبية

يتم تحويل المعاملات بالعملة الأجنبية إلى الريال السعودي بأسعار التحويل السائدة عند إجراء العملية. ويتم تحويل الموجودات والمطلوبات المالية بالعملات الأجنبية كما في تاريخ قائمة المركز المالي إلى الريال السعودي بالأسعار السائدة في ذلك التاريخ. إن المكاسب والخسائر الناتجة عن التسديدات أو تحويل العملات الأجنبية يتم إدراجها ضمن قائمة الدخل.

## ٢-٨ : قائمة الدخل

تتكون إيرادات الشركة من إنتاج وبيع السجاد والموكيت والخيوط الصناعية والتجارة بالأثاث والأقمشة والإكسسوارات الخاصة بالأقمشة والبطانيات. ويوضح الجدول التالي قائمة الدخل للسنوات المالية المنتهية في ٣١ ديسمبر ٢٠٠٨ م و ٢٠٠٧ م و ٢٠٠٦ م:

قائمة الدخل						
(الأرقام بالآلاف الريالات)	٢٠٠٨ م	نسبة النمو	٢٠٠٧ م	نسبة النمو	٢٠٠٦ م	معدل النمو السنوي المركب
المبيعات	٩٣٧,٠٠٨	%١١,٤	٨٤٠,٨٦٩	(%)٠,٥	٨٤٤,٧٤٨	%٥,٣
تكلفة المبيعات	(٧٠٣,٥٥٦)	%١٢,٠	(٦٢٨,٣٨٨)	%٢,١	(٦١٥,٤٥٢)	%٦,٩
الربح الإجمالي	٢٣٣,٤٥٢	%٩,٩	٢١٢,٤٨٠	(%)٧,٣	٢٢٩,٢٩٥	%٠,٩
هامش الربح الإجمالي	%٢٤,٩	(%)١,٦	%٢٥,٣	(%)٦,٦	%٢٧,١	(%)٤,١
المصاريف العمومية والإدارية	(٣١,٣٤٦)	(%)١٨,٩	(٣٨,٦٥٠)	(%)٢١,١	(٤٨,٩٦٣)	(%)٢٠,٠
مصاريف البيع والتوزيع	(١١٨,٩٦٢)	%٣٥,٠	(٨٨,١٠٢)	%١٠,٦	(٧٩,٦٧١)	%٢٢,٢
الربح من الأعمال	٨٣,١٤٥	(%)٣,٠	٨٥,٧٢٨	(%)١٤,٨	١٠٠,٦٦٢	(%)٩,١
هامش الربح التشغيلي	%٨,٩	(%)١٢,٧	%١٠,٢	(%)١٤,٣	%١١,٩	(%)١٣,٥
مصاريف مالية	(١٠,٦٣٤)	%٠,٢	(١٠,٦٠٩)	(%)١,٦	(١٠,٧٧٧)	(%)٠,٧
إيرادات / مصاريف أخرى	٧,٤٧٢	(%)١٩,٦	٩,٢٩٦	-	(٢,١٠٤)	-
الربح قبل الزكاة	٧٩,٩٨٣	(%)٥,٣	٨٤,٤١٥	(%)٣,٨	٨٧,٧٨١	(%)٤,٥
فريضة الزكاة	(٦,١٢٢)	-	-	-	(٧,٨٣٥)	(%)١١,٦
صافي الربح	٧٣,٨٦١	(%)١٢,٥	٨٤,٤١٥	%٥,٦	٧٩,٩٤٦	(%)٣,٩
هامش صافي الربح	%٧,٩	(%)٢١,٠	%١٠,٠	%٥,٣	%٩,٥	(%)٨,٨

المصدر: القوائم المالية المراجعة

## ١-٢-٨ : المبيعات

لقد تمكنت الشركة من زيادة المبيعات خلال عام ٢٠٠٨ م بنسبة %١١,٤ بالرغم من الأحوال الاقتصادية المتقلبة، وذلك نتيجةً لتركيز الشركة على أعمال التسويق والترويج من خلال تطوير فريق إدارة التسويق. أما خلال عام ٢٠٠٧ م، فقد شهد إجمالي مبيعات الشركة انخفاضاً بنسبة %٠,٥ نتيجة انخفاض مبيعات الأثاث والأقمشة كما هو موضح لاحقاً.

**المنافسة:** كما تم توضيحه في قسم "ملخص عن دراسة السوق" من هذه النشرة، تمتعت الشركة بحصة سوقية %٣٦,٢ من سوق الموكيت والسجاد في عام ٢٠٠٧ م بين عدد من المنافسين في المملكة العربية السعودية، وقد بلغ الطلب على منتجات الموكيت والسجاد ١,٧٣١ مليون ريال سعودي، حيث بلغ حجم السوق ١,٢٥١ مليون ريال سعودي في نفس العام. هذا وقد زاد الطلب على الموكيت والسجاد بمعدل نمو سنوي مركب %١,٢٤ للفترة من ٢٠٠٥ م - ٢٠٠٧ م.

وتؤثر المنافسة بشكل مباشر على مبيعات الشركة وأرباحها، حيث يتوجب على الشركة مواكبة التطورات في أسواق منتجاتها وتمييزها وتسويقها وترويجها لتتمكن من زيادة مبيعاتها وأرباحها وحصتها من السوق.

ومع نمو قطاع الموكيت والسجاد، بدأت الشركة منذ عام ٢٠٠٦ م بإعداد خطط عمل مكثفة لإدارة المبيعات والتسويق وذلك للارتقاء بمستوى ونوعية منتجات الشركة وخدماتها لتتوافق مع رغبة المستهلك والسوق، وتعتمد الشركات المنافسة في القطاع بشكل أساسي على تمييز منتجاتها من حيث تنوع التصاميم والتشكيلات بما يتناسب مع التغيرات في أذواق المستهلكين وتفضيلاتهم، وعلى أسعار المنتجات ومدى جاذبيتها للمستهلك.

وبعد تركيز الشركة على عمليات البيع والتسويق للحد من المنافسة في السوق المحلي، ارتفعت مصاريف البيع والتوزيع خلال الثلاث سنوات الماضية بمعدل نمو سنوي مركب بلغ ٢٢,٢٪ الشيء الذي ساهم في انخفاض صافي أرباح الشركة خلال نفس الفترة.

ويوضح الجدول التالي مبيعات الشركة بحسب أنواع المنتجات خلال الأعوام المالية المنتهية في ٣١ ديسمبر ٢٠٠٨م و٢٠٠٧م و٢٠٠٦م:

المبيعات بحسب المنتج (آلاف الريالات السعودية)						
المنتج	٢٠٠٨م	نسبة النمو	٢٠٠٧م	نسبة النمو	٢٠٠٦م	معدل النمو السنوي المركب
الموكيت	٦٢٥,٠٧٢	١٥,١٪	٥٤٣,٠١٥	٥,٧٪	٥١٣,٨٨٢	١٠,٣٪
% من الإجمالي	٦٦,٧٪	٣,٣٪	٦٤,٦٪	٦,٣٪	٦٠,٨٪	٤,٧٪
السجاد	٧٩,٢١٤	(١٣,٤٪)	٩١,٤٨٩	٤,٠٪	٨٧,٩٤٥	(٥,١٪)
% من الإجمالي	٨,٥٪	(٢٢,٠٪)	١٠,٩٪	٤,٨٪	١٠,٤٪	(٩,٦٪)
الخيوط الصناعية	٤,١١٣	(٧٢,٥٪)	١٤,٩٥٤	٨٦,٨٪	٨,٠٠٥	(٢٨,٣٪)
% من الإجمالي	٠,٤٪	(٧٧,٨٪)	١,٨٪	٨٠,٠٪	١,٠٪	(٣٦,٨٪)
الأثاث	١٠٣,٢٠٢	٣٢,٠٪	٧٨,٢١١	(٢٥,٥٪)	١٠٤,٩٤٦	(٠,٨٪)
% من الإجمالي	١١,٠٪	١٨,٣٪	٩,٣٪	(٢٥,٠٪)	١٢,٤٪	(٥,٨٪)
الأقمشة	٧٣,٦٨٦	٥,٤٪	٦٩,٨٨٣	(٢٣,٨٪)	٩١,٦٧١	(١٠,٣٪)
% من الإجمالي	٧,٩٪	(٤,٨٪)	٨,٣٪	(٢٣,٩٪)	١٠,٩٪	(١٤,٩٪)
إكسسوارات الأقمشة	١٦,٥٥٧	٢٦,٩٪	١٣,٠٤٥	٣٣,٥٪	٩,٧٧٣	٣٠,٢٪
% من الإجمالي	١,٨٪	٢٠,٠٪	١,٥٪	٣٦,٤٪	١,١٪	٢٧,٩٪
البطانيات	٣٥,١٦٤	١٦,٢٪	٣٠,٢٧٢	٦,١٪	٢٨,٥٢٦	١١,٠٪
% من الإجمالي	٣,٨٪	٥,٦٪	٣,٦٪	٥,٩٪	٣,٤٪	٥,٧٪
المجموع	٩٣٧,٠٠٨	١١,٤٪	٨٤٠,٨٦٩	(٠,٥٪)	٨٤٤,٧٤٨	٥,٣٪

المصدر: إدارة مجموعة السريع

تقوم مجموعة السريع بإنتاج السجاد والموكيت والخيوط الصناعية، كما تقوم بتجارة الأثاث والأقمشة والإكسسوارات الخاصة بالأقمشة والبطانيات. وكما هو ملاحظ من الجدول أعلاه، شكلت مبيعات الموكيت الجزء الأكبر من مبيعات المجموعة خلال الثلاث سنوات الماضية.

#### الموكيت والسجاد:

نجحت الشركة في زيادة مبيعاتها المحلية من الموكيت والسجاد، حيث أنها حققت ارتفاعاً خلال الثلاث سنوات الماضية بمعدل نمو سنوي مركب بلغ ١٠,٤٪.

تنتج مبيعات الموكيت والسجاد من عمليات البيع المباشر عن طريق فروع بيع التجزئة والجملة المنتشرة في كافة أنحاء المملكة، وكذلك من خلال البيع لموزعي الشركة المحليين من كبار تجار الجملة العاملين في مجال توزيع الموكيت والسجاد أو من خلال المناقصات. وقد أولت الشركة اهتماماً كبيراً بالتصدير ودخول الأسواق الخارجية والإقليمية والدولية لزيادة النمو في مبيعات التصدير من السجاد والموكيت التي شكلت نسبة ٢٥,٢٪ من إجمالي مبيعات السجاد والموكيت خلال عام ٢٠٠٨م.

ويوضح الجدول التالي مبيعات السجاد والموكيت المحلية والمصدرة خلال الثلاث سنوات الماضية:

المبيعات المحلية والمصدرة للسجاد والموكيت (آلاف الريالات السعودية)						
مصدر الإيرادات	٢٠٠٨م	نسبة النمو	٢٠٠٧م	نسبة النمو	٢٠٠٦م	معدل النمو السنوي المركب
<b>الموكيت:</b>						
محلية	٤٧١,٧١٥	%١٦,٩	٤٠٣,٦٨٠	%٥,٨	٣٨١,٥٥٨	%١١,٢
% من الإجمالي	%٧٥,٥	%١,٦	%٧٤,٣	%٠,٠	%٧٤,٣	%٠,٨
تصدير	١٥٣,٣٥٧	%١٠,١	١٣٩,٣٣٥	%٥,٣	١٣٢,٣٢٤	%٧,٧
% من الإجمالي	%٢٤,٥	(%)٤,٧	%٢٥,٧	%٠,٠	%٢٥,٧	(%)٢,٤
<b>الإجمالي</b>	<b>٦٢٥,٠٧٢</b>	<b>%١٥,١</b>	<b>٥٤٣,٠١٥</b>	<b>%٥,٧</b>	<b>٥١٣,٨٨٢</b>	<b>%١٠,٣</b>
<b>السجاد:</b>						
محلية	٥٥,٠٠٠	%١٣,٥	٤٨,٤٦٠	(%)٤,١	٥٠,٥٥٧	%٤,٣
% من الإجمالي	%٦٩,٤	%٣٠,٩	%٥٣,٠	(%)٧,٨	%٥٧,٥	%٩,٩
تصدير	٢٤,٢١٤	(%)٤٣,٧	٤٣,٠٢٩	%١٥,١	٣٧,٣٨٨	(%)١٩,٥
% من الإجمالي	%٣٠,٦	(%)٣٤,٩	%٤٧,٠	%١٠,٦	%٤٢,٥	(%)١٥,١
<b>الإجمالي</b>	<b>٧٩,٢١٤</b>	<b>(%)١٣,٤</b>	<b>٩١,٤٨٩</b>	<b>%٤,٠</b>	<b>٨٧,٩٤٥</b>	<b>(%)٥,١</b>
<b>السجاد والموكيت:</b>						
محلية	٥٢٦,٧١٥	%١٦,٥	٤٥٢,١٤٠	%٤,٦	٤٣٢,١١٥	%١٠,٤
% من الإجمالي	%٧٤,٨	%٤,٩	%٧١,٣	(%)٠,٧	%٧١,٨	%٢,١
تصدير	١٧٧,٥٧١	(%)٢,٦	١٨٢,٣٦٤	%٧,٥	١٦٩,٧١٢	%٢,٣
% من الإجمالي	%٢٥,٢	(%)١٢,٢	%٢٨,٧	%١,٨	%٢٨,٢	(%)٥,٥
<b>الإجمالي</b>	<b>٧٠٤,٢٨٦</b>	<b>%١١,٠</b>	<b>٦٣٤,٥٠٤</b>	<b>%٥,٤</b>	<b>٦٠١,٨٢٧</b>	<b>%٨,٢</b>

المصدر: إدارة مجموعة السريـع

تصدر الشركة السجاد والموكيت لأكثر من ٦٥ دولة حول العالم أهمها دول الخليج العربي، وأمريكا، ودول أوروبا، والصين، وأستراليا، وأفريقيا، والدول العربية مثل اليمن والأردن وسوريا ولبنان. ويتم البيع بشكل مباشر من خلال فريق مبيعات تابع للشركة ذي خبرة واسعة في تلك الأسواق وفي منتجات الشركة. وكذلك يتم البيع عن طريق وكلاء وموزعين محليين في تلك البلدان.

#### الموكيت

يتكون الجزء الأكبر من إيرادات الموكيت من مبيعات الشركة علي موزعيها المحليين من كبار تجار الجملة العاملين في مجال توزيع الموكيت ومن خلال المناقصات المحلية والتصدير وكذلك البيع بالتجزئة في فروع الشركة المنتشرة في كافة مناطق المملكة.

كما هو ملاحظ من الجدول السابق، شهدت مبيعات الموكيت نمواً واضحاً خلال الأعوام الثلاثة محل الدراسة وخاصة المبيعات المحلية منها، حيث حققت نمواً مركباً بنسبة ٧,٣% بسبب التركيز على أعمال التسويق والترويج. وقد زادت أيضاً مبيعات التصدير بنسبة نمو مركب ٥,٠%. نتيجة لزيادة الطلب على تلك المنتجات، لاسيما في الأسواق العالمية وبخاصة دول أوروبا والشرق الأوسط واليمن والأردن.

يوضح الجدول التالي التوزيع الجغرافي لمبيعات الموكيت :

التوزيع الجغرافي لمبيعات الموكيت (آلاف الريالات السعودية)							
معدل النمو السنوي المركب	% من الإجمالي	م ٢٠٠٦	% من الإجمالي	م ٢٠٠٧	% من الإجمالي	م ٢٠٠٨	مصدر الإيرادات
٪١١,٢	٪٧٤,٢٥	٣٨١,٥٥٨	٪٧٤,٣٤	٤٠٣,٦٨	٪٧٥,٤٧	٤٧١,٧١	السعودية
٪١,٠	٪١,٠٥	٥,٣٨٩	٪١,١٤	٦,٢١٤	٪٠,٨٨	٥,٤٩٣	عُمان
(٪٩,٠)	٪٠,٤٦	٢,٣٣٩	٪٠,٣٥	١,٩٢٥	٪٠,٣١	١,٩٣٥	قطر
(٪١١,٨)	٪٢,١٠	١٠,٨١٧	٪١,٦٥	٨,٩٣٧	٪١,٣٥	٨,٤١٠	الإمارات
٪٣٠,٧	٪١,٣٥	٦,٩٢٧	٪١,٣١	٧,٠٨٧	٪١,٨٩	١١,٨٢٥	الكويت
٪١٧,٨	٪١,٨٠	٩,٢٥١	٪١,٦١	٨,٧٢٣	٪٢,٠٥	١٢,٨٣٨	العراق
٪٢٤,٠	٪٢,٤٦	١٢,٦٣١	٪٢,٤١	١٣,٠٧٧	٪٣,١١	١٩,٤٢٧	الأردن
٪٧٠,٢	٪٠,١١	٥٤٩	٪٠,١٥	٨١٥	٪٠,٢٥	١,٥٩٠	لبنان
٪١٤,٥	٪٤,٢٣	٢١,٧١٩	٪٤,٧٧	٢٥,٩٢٢	٪٤,٥٦	٢٨,٤٧٣	اليمن
٪٢٥,١	٪٠,٤٧	٢,٣٩٦	٪٠,٤٢	٢,٢٩٩	٪٠,٦٠	٣,٧٤٧	سوريا
(٪٦,٨)	٪٠,٢٣	١,١٨٨	٪٠,٢٦	١,٤٢٠	٪٠,١٧	١,٠٣٢	استراليا
٪١٧٦,٠	٪٠,٠١	٦٠	٪٠,٠١	٦٦	٪٠,٠٧	٤٥٧	الجزائر
٪٤٤,٢	٪٠,٠٩	٤٦٠	٪٠,٠٧	٣٧٣	٪٠,١٥	٩٥٦	مصر
(٪٩,١)	٪٠,٥٦	٢,٩٠٣	٪٠,٣٥	١,٩٠٨	٪٠,٣٨	٢,٣٩٨	إثيوبيا
٪٤٨,٠	٪٠,٠٥	٢٥٧	٪٠,٠٥	٢٥٨	٪٠,٠٩	٥٦٣	غانا
٪٥٠,٨	٪٠,٠٢	١٢١	٪٠,٠٨	٤١٥	٪٠,٠٤	٢٧٥	كينيا
٪١,٨	٪٠,٠٢	١١١	٪٠,٠٦	٣٥٢	٪٠,٠٢	١١٥	ليبيريا
٪٨,٦	٪١,٩٦	١٠,٠٥٦	٪١,٦٩	٩,١٩٩	٪١,٩٠	١١,٨٥٢	ليبيا
(٪٦,٢)	٪٠,٧٩	٤,٠٥٣	٪٠,٥٣	٢,٩٠٣	٪٠,٥٧	٣,٥٦٥	موريتانيا
٪٥٥,٨	٪٠,٠٥	٢٦٦	٪٠,٠٩	٥١٢	٪٠,١٠	٦٤٦	نيبال
-	٪٠,٠٣	١٥٧	٪٠,٠٣	١٤٢	-	-	نيجيريا
-	٪٠,٠٢	١١٩	٪٠,٠٥	٢٧٨	-	-	اوغاندا
-	-	-	٪٠,٠٠٢	١٠	-	-	السينيغال
(٪٥٨,٥)	٪٠,٠٥	٢٦٧	٪٠,٠٢	١٠٩	٪٠,٠١	٤٦	الصومال
(٪١٢,٣)	٪٠,٤٨	٢,٤٩٠	٪٠,٣٦	١,٩٤٣	٪٠,٣١	١,٩١٥	جنوب افريقيا
٪٢١,٦	٪٠,٢٠	١,٠٤٣	٪٠,١٧	٩١٠	٪٠,٢٥	١,٥٤١	السودان
٪٨,٨	٪٠,٠٩	٤٥٠	٪٠,٠٧	٣٥٣	٪٠,٠٩	٥٣٣	تنزانيا
-	-	-	٪٠,٠٢	٩٠	٪٠,٠١	٦٧	تونس
(٪٨,٨)	٪٠,٠٧	٣٤٤	٪٠,٠٢	١٢٦	٪٠,٠٥	٢٨٦	زامبيا
-	-	-	٪٠,٠٢	١٢٦	-	-	النمسا
٪١٤,٥	٪٠,٠٩	٤٥١	٪٠,٠٨	٤٤٨	٪٠,٠٩	٥٩١	بلجيكا
(٪٦٢,٩)	٪٠,١٧	٨٧٣	٪٠,٠٩	٤٩٥	٪٠,٠٢	١٢٠	قبرص
(٪١٤,٥)	٪٠,١٧	٨٦٥	٪٠,٢٦	١,٤٠٤	٪٠,١٠	٦٣٣	فنلندا
٪٨٣,٩	٪٠,٠١	٧١	٪٠,٠٥	٢٥٩	٪٠,٠٤	٢٤٠	السويد
٪٣٨,٢	٪٠,١٣	٦٨٦	٪٠,٢٦	١,٣٩١	٪٠,٢١	١,٣١١	اليونان
٪٦٧,١	٪٠,٣٦	١,٨٣٨	٪٠,٥١	٢,٧٨١	٪٠,٨٢	٥,١٣٢	ايطاليا
(٪٢٤,٤)	٪٠,٠٧	٣٦٠	٪٠,١٥	٧٩٧	٪٠,٠٣	٢٠٦	هولندا
٪٧٤,٣	٪٠,١٠	٤٨٩	٪٠,١١	٥٩٧	٪٠,٢٤	١,٤٨٦	البرتغال
(٪١٦,٨)	٪١,٨٢	٩,٣٥٧	٪١,٩٧	١٠,٦٧٧	٪١,٠٤	٦,٤٧٢	تركيا
٪١٠٩,٦	٪٠,٠٣	١٤٨	٪٠,٠٩	٤٦٨	٪٠,١٠	٦٥٠	كوسوفو
٪١,٨	٪٠,٠٤	١٩٠	٪٠,٠٤	٢٢٣	٪٠,٠٣	١٩٧	اسبانيا

بريطانيا	١٣٥	%٠,٠٢	٩٣٦	%٠,١٧	٥٦٠	%٠,١١	(%٥٠,٩)
ألبانيا	٢١١	%٠,٠٣	٣٤٢	%٠,٠٦	-	-	-
بنغلاديش	١٧٩	%٠,٠٣	٢٠٦	%٠,٠٤	١١٧	%٠,٠٢	%٢٣,٧
الصين	١,٤٦٠	%٠,٢٣	٩٩٨	%٠,١٨	١,٤٩٦	%٠,٢٩	(%١,٢)
التشيك	١,٠١٢	%٠,١٦	-	-	-	-	-
استونيا	١٥٣	%٠,٠٢	٢٠٢	%٠,٠٤	٦٧	%٠,٠١	%٥١,١
هونغ كونغ	٤٨٣	%٠,٠٨	٥١٤	%٠,٠٩	٦٥٠	%٠,١٣	(%١٣,٨)
الهند	١,٠٨٦	%٠,١٧	٩١٣	%٠,١٧	٩٦٤	%٠,١٩	%٦,١
اندونيسيا	١٧٩	%٠,٠٣	٣٠٩	%٠,٠٦	٣٠٣	%٠,٠٦	(%٢٣,١)
إيران	٣٩٢	%٠,٠٦	٤٣١	%٠,٠٨	٨٣٠	%٠,١٦	(%٣١,٣)
اليابان	٢٠٩	%٠,٠٣	١٨٥	%٠,٠٣	١٨٩	%٠,٠٤	%٥,٢
كوريا	٧٨	%٠,٠١	١٠٠	%٠,٠٢	٩٠	%٠,٠٢	(%٦,٩)
مقدونيا	-	-	٢٥١	%٠,٠٥	-	-	-
ماليزيا	٥٩٣	%٠,٠٩	٥٥٣	%٠,١٠	٨٣١	%٠,١٦	(%١٥,٥)
مالي	-	-	١٠٢	%٠,٠٢	-	-	-
موريتيوس	٩٤	%٠,٠٢	١٠٨	%٠,٠٢	١٩٥	%٠,٠٤	(%٣٠,٦)
الباكستان	٩,٤٥٣	%١,٥١	١٥,٨٤٣	%٢,٩٢	١١,١٢٩	%٢,١٧	(%٧,٨)
الفلبين	٢٣٨	%٠,٠٤	٣٥٧	%٠,٠٧	-	-	-
سريلانكا	٢٩	%٠,٠٠	١٠٤	%٠,٠٢	٣٨	%٠,٠١	(%١٢,٦)
تايوان	-	-	-	-	١٣٨	%٠,٠٣	-
الاندوز الغربية	٤٥	%٠,٠١	-	-	٢٤٥	%٠,٠٥	(%٥٧,١)
البرازيل	-	-	٣٥٠	%٠,٠٦	-	-	-
أمريكا	٣٠٥	%٠,٠٥	٤٩٩	%٠,٠٩	٢,٧٩١	%٠,٥٤	(%٦٦,٩)
الإجمالي	٦٢٥,٠٧	%١٠٠,٠	٥٤٣,٠١	%١٠٠,٠	٥١٣,٨٨٢	%١٠٠,٠	%١٠,٣

المصدر: إدارة مجموعة السريع

## السجاد

تتكون إيرادات السجاد من الإيرادات الناتجة عن مبيعات الشركة علي موزعيها المحليين من كبار تجار الجملة العاملين في مجال استيراد وتوزيع السجاد، والمناقصات، والتصدير.

وقد شهد إجمالي إيرادات السجاد تراجعاً خلال عام ٢٠٠٨م نتيجة لانخفاض حجم مبيعات صادراتها، بالرغم من زيادة المبيعات المحلية، حيث تراجعت مبيعات التصدير بنسبة ٤٣,٧٪ خلال نفس العام مقارنة بنسبة نمو بلغت ١٣,٥٪ في المبيعات المحلية. ويعزي التراجع في مبيعات التصدير إلى تراجع مبيعات السجاد إلى دولة اليمن من ١٦,٨ مليون ريال إلى ٢,٠ مليون ريال، وذلك نظراً لوجود بعض المعوقات السياسية، الشيء الذي كان له أثراً مباشراً على إجمالي صادرات الشركة. كما أنه كان للأوضاع الاقتصادية الأمريكية دوراً في انخفاض صادرات الشركة لأمريكا بقيمة ٦,٩ مليون ريال في عام ٢٠٠٨م.

أما في عام ٢٠٠٧م، فقد تراجعت المبيعات المحلية من السجاد بنسبة ٤,١٪ نتيجة للمنافسة القوية في الأسواق التي تتعامل فيها الشركة. ومع وجود تشكيلات وتصاميم متنوعة في سوق السجاد المحلي، فقد أثرت المنافسة على حجم مبيعات الشركة من السجاد وخاصة بالنسبة للمنتجات ذات المستوى المتوسط والمنخفض الجودة، والتي تعتمد على المنافسة في الأسعار. ونتيجة للسمعة الجيدة للشركة وجودة منتجاتها والانتشار الكبير لفروعها داخل المملكة والموزعين خارج المملكة، فقد استطاعت الشركة إلى حد ما زيادة مستوى إيراداتها لنفس العام بعد ارتفاع مبيعات التصدير والذي نتج عن الدخول في أسواق جديدة في أفريقيا وتنمية المبيعات في أسواق أخرى مثل أسواق دول الخليج واليمن.



ويوضح الجدول التالي التوزيع الجغرافي لمبيعات السجاد:

التوزيع الجغرافي لمبيعات السجاد (آلاف الريالات السعودية)							
معدل النمو السنوي المركب	% من الإجمالي	٢٠٠٦م	% من الإجمالي	٢٠٠٧م	% من الإجمالي	٢٠٠٨م	مصدر الإيرادات
	%٥٧,٤٩	٥٠,٥٥٧	%٥٢,٩٧	٤٨,٤٦٠	%٦٩,٤٣	٥٥,٠٠٠	السعودية
	%٨٢,٧	٢١٤	%٠,٤٦	٤٢٤	%٠,٩٠	٧١٤	عُمان
-	%٠,١٠	٩١	%٠,٢٤	٢٢٠	-	-	قطر
%٣١,٦	%٣,١٤	٢,٧٦٤	%٣,٦٣	٣,٣١٧	%٦,٠٤	٤,٧٨٥	الإمارات
%١٣٧,٩	%٠,٨١	٧١١	%١,٢١	١,١٠٦	%٥,٠٨	٤,٠٢٥	الكويت
%٤,٢	%٠,٠٤	٣٥	%٠,٣٢	٢٩٥	%٠,٠٥	٣٨	الأردن
%٢٧,٦	%٠,٤٨	٤٢٠	%٠,٥٧	٥٢٥	%٠,٨٦	٦٨٤	لبنان
(%٥٥,٧)	%١١,٦٣	١٠,٢٢٥	%١٨,٤١	١٦,٨٤٣	%٢,٥٣	٢,٠٠٥	اليمن
%١٠٢,٦	%٠,٠٤	٣٨	-	-	%٠,٢٠	١٥٦	سوريا
-	-	-	%٠,٣٩	٣٦١	%٠,٢٨	٢٢٤	استراليا
-	-	-	%٠,٠٩	٨٤	%٠,٠٠	١	الجزائر
-	-	-	%٠,٣١	٢٨٦	%٠,٣٦	٢٨٣	مصر
(%٧,٩)	%١,٦٤	١,٤٤٥	%٠,٥٠	٤٦٢	%١,٥٥	١,٢٢٦	إثيوبيا
-	%٠,١٥	١٣٠	-	-	-	-	ساحل العاج
%٢٥٦,١	%٠,١٧	١٤٩	%٠,٢٦	٢٤١	%٢,٣٨	١,٨٨٩	كينيا
-	%٠,٠٥	٤٥	%٠,٠٢	٢٠	-	-	ليبيريا
-	%٠,٥٩	٥١٧	%٠,٠١	٨	-	-	ليبيا
-	-	-	%٠,٢١	١٩٠	-	-	موريتانيا
%١٣١,١	%٠,٠٦	٥٣	%٠,٠٣	٢٤	%٠,٣٦	٢٨٣	نيبال
(%٥,٤)	%٠,٣٤	٢٩٧	%٠,٦٤	٥٨٤	%٠,٣٤	٢٦٦	نيجيريا
-	-	-	%٠,٠٦	٥٢	-	-	اوغاندا
-	-	-	-	-	%٠,٠٨	٦٦	جنوب افريقيا
-	%٠,٤٧	٤١١	%٠,٥١	٤٦٧	-	-	السودان
%١٣,٤	%٠,٠٢	١٤	-	-	%٠,٠٢	١٨	تنزانيا
-	-	-	-	-	%٠,٠٠	١	النمسا
-	%٠,٠٩	٧٩	%٠,٠٧	٦٢	-	-	قبرص
-	-	-	-	-	%٠,١٠	٧٧	نيوزيلندا
-	-	-	%٠,١٥	١٣٣	-	-	بريطانيا
(%٣,٦)	%٠,٧٨	٦٨٥	%٠,٧٢	٦٥٦	%٠,٨٠	٦٣٦	بنغلاديش
%١١٥,٢	%٠,٣٠	٢٦٤	%١,٤١	١,٢٨٨	%١,٥٤	١,٢٢٣	الصين
-	-	-	-	-	%٠,١٥	١٢٢	كورا كاو
-	%٠,٦٤	٥٦٧	-	-	-	-	هونغ كونغ
(%٥٣,٦)	%٣,٢٢	٢,٨٣٥	%٢,٨٤	٢,٥٩٥	%٠,٧٧	٦١١	الهند
-	%٠,٣٠	٢٦١	-	-	-	-	مردونيا
(%٥٧,٦)	%٠,١٨	١٥٦	%٠,٠٢	١٤	%٠,٠٤	٢٨	ماليزيا
(%٥٢,٢)	%٢,١٣	١,٨٦٩	%١,٦٠	١,٤٦٤	%٠,٥٤	٤٢٧	الباكستان
-	%٠,٣٠	٢٦٠	-	-	-	-	الفلبين
-	%٠,٤٢	٣٦٩	-	-	-	-	روسيا
-	-	-	%٠,٠٠	١	%٠,٠٠	١	سريلانكا
%٠,٨	%٠,٠٧	٦٢	-	-	%٠,٠٨	٦٣	الانديز الغربية
-	-	-	%٠,٠٩	٨٤	%٠,٠٢	١٢	كندا
(%٤٠,٨)	%١٤,١٢	١٢,٤٢٢	%١٢,٢٧	١١,٢٢٣	%٥,٤٩	٤,٣٥٠	أمريكا
(%٥,١)	%١٠٠,٠	٨٧,٩٤٥	%١٠٠,٠	٩١,٤٨٩	%١٠٠,٠	٧٩,٢١٤	الإجمالي

المصدر: إدارة مجموعة السريج

## الخيوط الصناعية

يشتمل الجدول أدناه علي تحليل لإيرادات الخيوط الصناعية للسنوات المالية ٢٠٠٨م و٢٠٠٧م و٢٠٠٦م:

إيرادات الخيوط الصناعية (آلاف الريالات السعودية)						
مصدر الإيرادات	٢٠٠٨م	نسبة النمو	٢٠٠٧م	نسبة النمو	٢٠٠٦م	معدل النمو السنوي المركب
المبيعات لمصنع السريع للسجاد	١٦٦,٠٢٨	%٧,٧	١٥٤,١١٠	%١٦,٢	١٣٢,٥٩٧	%١١,٩
المبيعات للعملاء الخارجيين	٤,٢٠٢	(%٧١,٩)	١٤,٩٥٤	%٨٦,٨	٨,٠٠٥	(%٢٧,٥)
نسبة المبيعات للعملاء الخارجيين من إجمالي مبيعات الخيوط	%٢,٥	(%٧٣,٩)	%٩,٧	%٦٠,٦	%٦,٠	(%٣٥,٥)

المصدر: إدارة مجموعة السريع

يقوم مصنع جدة للخيوط الصناعية بصناعة خيوط النايلون والبولي بروبيلين التي تشكل المواد الخام الأساسية لصناعة السجاد والموكيت في مصنع السريع للسجاد، وتبلغ الطاقة الإنتاجية المستغلة للمصنع ١٩ ألف طن سنوياً. تقوم الشركة بتحويل معظم إنتاجها من الخيوط إلى مصنع السريع للسجاد، ويتم بيع الكميات الفائضة لعملاء خارجيين في السوق المحلي.

وقد أبرمت مجموعة السريع بتاريخ ١٥/١٠/٢٠٠٨م اتفاقية تبادل تجاري مع شركة دومو البلجيكية لصناعة الخيوط، على أن تقوم مجموعة السريع بشراء كمية ٢٥٠ طن شهرياً من خيوط النايلون من مصنع دومو بأقل الأسعار الموجودة في السوق. وبالمقابل، تقوم شركة دومو بشراء كمية ٢٥٠ طن شهرياً من خيوط البولي بروبيلين من مصنع جدة للخيوط الصناعية (راجع قسم "اتفاقية التبادل التجاري" صفحة رقم "٧٥").

وكما هو موضح في الجدول السابق، شكلت مبيعات الخيوط إلى العملاء الخارجيين في المتوسط ٦,١% من إجمالي مبيعات الخيوط. ويقوم مصنع جدة للخيوط الصناعية بتوريد كافة احتياجات مصنع السريع للسجاد، ويتم بيع الفائض لعملاء محليين (مصانع منافسة) بأسعار منافسة.

وهناك توجه استراتيجي للشركة لزيادة مبيعاتها للعملاء الخارجيين بدأت بتطبيقه في عام ٢٠٠٦م، وذلك لاستغلال الطاقة الإنتاجية الفائضة عن احتياجات مصنع السجاد والموكيت مما يساعد على تقليل تكلفة الإنتاج، وقد نتج عن ذلك نمو واضح في الإيرادات خلال عامي ٢٠٠٦م و٢٠٠٧م. أما في عام ٢٠٠٨م، فقد تم استهلاك معظم إنتاج الخيوط من قبل مصنع السريع للسجاد نظراً لزيادة مبيعاته، مما أدى إلى انخفاض مبيعات العملاء الخارجيين بنسبة ٧١,٩%.

## الأثاث

تشمل أسواق الأثاث بالملكة ثلاثة مستويات من حيث الجودة والسعر كما يلي:

- مستوى عالي الجودة
- مستوى متوسط الجودة
- مستوى ذو أسعار منخفضة

إن أسواق الأثاث التي تباع فيها المنتجات ذات المستوى متوسط الجودة والمستوى ذو الأسعار المنخفضة تعتبر أسواقاً كبيرة، وهي تشهد منافسة شديدة وتعتمد بشكل رئيس على الأسعار المنخفضة عوضاً عن الجودة أو الخدمة. ولتنمية نشاط الأثاث في الشركة وتحسين أدائه، وضعت الشركة خطط عمل تفصيلية للارتقاء بمنتجات الأثاث على المدى المتوسط والبعيد بحيث يتم التركيز على المنتجات ذات المستوى المتوسط وعالي الجودة، وبالتالي الحد من المنافسة الشديدة التي تواجهها الشركة.

وقد تراجعت إيرادات قطاع الأثاث خلال عام ٢٠٠٧م بسبب صغر حجم سوق المنتجات المتوسطة وعالية الجودة، وذلك مقارنة بسوق البضائع ذات الأسعار المنخفضة. أما خلال عام ٢٠٠٨م، فقد قامت الشركة بزيادة تشكيات وتصاميم الأثاث للارتقاء بمستوى المبيعات وهوامش الربحية كجزء من إستراتيجيتها، الشيء الذي أدى إلى زيادة مبيعات الأثاث بنسبة ٣٢,٠%.

ويوضح الجدول التالي الإيرادات من مبيعات الأثاث للأعوام ٢٠٠٨م و٢٠٠٧م و٢٠٠٦م:

إيرادات الأثاث (آلاف الريالات السعودية)						
مصدر الإيرادات	٢٠٠٨م	نسبة النمو	٢٠٠٧م	نسبة النمو	٢٠٠٦م	معدل النمو السنوي المركب
جملة	٧٥,٩٢٤	%٣٥,٤	٥٦,٠٨٤	(%١٨,٥)	٦٨,٨١١	%٥,٠
% من الإجمالي	%٧٣,٦	%٢,٦	%٧١,٧	%٩,٣	%٦٥,٦	%٥,٩
تجزئة	٢٧,٢٧٨	%٢٣,٣	٢٢,١٢٧	(%٣٨,٨)	٣٦,١٣٥	(%١٣,١)
% من الإجمالي	%٢٦,٤	(%٦,٦)	%٣٨,٣	(%١٧,٨)	%٣٤,٤	(%١٢,٤)
الإجمالي	١٠٣,٢٠٢	%٣٢,٠	٧٨,٢١١	(%٢٥,٥)	١٠٤,٩٤٦	(%٠,٨)

المصدر: إدارة مجموعة السريع

كما هو ملاحظ فإن الشركة تعتمد بشكل كبير على مبيعات الجملة في نشاط الأثاث، وتعتبر الشركة من كبار المستوردين المحليين للأثاث في المملكة حيث تستورد معظم تلك البضائع من الصين وماليزيا واندونيسيا والهند.

تقوم الشركة أيضا بشراء أثاث معدني من شركة مصنع السريع للأثاث المعدني والخشبي المحدودة وهي شركة شقيقة. ويتم شراء منتجات مصنع السريع للأثاث بأسعار وشروط السوق ودون أي أسعار أو شروط تفضيلية. ويوضح الجدول التالي مشتريات الشركة من المصنع خلال تلك السنوات:

مشتريات الأثاث بحسب المصدر (آلاف الريالات السعودية)						
مصدر المشتريات	٢٠٠٨م	نسبة النمو	٢٠٠٧م	نسبة النمو	٢٠٠٦م	معدل النمو السنوي المركب
شركة مصنع السريع للأثاث المعدني والخشبي (محلي)	١٦,٦٧٣	%١٣,٨	١٤,٦٥٦	%٣١,٤	١١,١٥٦	%٢٢,٣
% من الإجمالي	%٢٣,٧	%١٢,٨	%٢١,٠	%٥٤,٤	%١٣,٦	%٣٢,٠
مصادر أخرى (مستورد)	٥٣,٧٣٨	(%٢,٣)	٥٤,٩٩٧	(%٢٢,٧)	٧١,١٠٩	(%١٣,١)
% من الإجمالي	%٧٦,٣	(%٣,٤)	%٧٩,٠	(%٨,٦)	%٨٦,٤	(%٦,٠)
الإجمالي	٧٠,٤١١	%١,١	٦٩,٦٥٣	(%١٥,٣)	٨٢,٢٦٥	(%٧,٥)

المصدر: إدارة مجموعة السريع

تحصل مجموعة السريع على الأثاث ذي الجودة العالية من شركة مصنع السريع للأثاث المعدني والخشبي المحدودة (طرف ذو علاقة)، أما المنتجات المستوردة، فتقوم الشركة بشراؤها من مصادر أخرى وهي عدة شركات بالصين وماليزيا واندونيسيا والهند.

وتتمتع منتجات شركة مصنع السريع للأثاث المعدني والخشبي بالجودة العالية مقارنة بالمنتجات المستوردة. وقد زادت مشتريات مجموعة السريع منها خلال الثلاثة أعوام الماضية نتيجة لإستراتيجية الشركة في التركيز على المنتجات ذات المستوى المتوسط وعالي الجودة.

وقد بدأت الشركة بتطبيق إستراتيجيتها في عام ٢٠٠٧م، حيث تراجع إيرادات قطاع المفروشات في نفس العام بسبب صغر حجم سوق المنتجات المتوسطة وعالية الجودة مقارنة بسوق البضائع ذات الأسعار المنخفضة، مما أدى بدوره إلى انخفاض إجمالي المشتريات منها بنسبة ١٥,٣%.

#### الأقمشة وإكسسوارات الأقمشة

تعمل الشركة في مجال تجارة الأقمشة وإكسسوارات الأقمشة، حيث يتم استيراد معظم الأقمشة من دول أوروبا الغربية مثل اسبانيا وإيطاليا وشرق آسيا وبعض الدول العربية. أما فيما يتعلق بالإكسسوارات فهي خاصة بالأقمشة والستائر، ويتم استيراد ما يقارب ٨٠% منها من الصين والباقي من سوريا وبعض التجار المحليين.

ويوضح الجدول التالي إيرادات الأقمشة والإكسسوارات للسنوات المالية ٢٠٠٨م و٢٠٠٧م و٢٠٠٦م:

إيرادات الأقمشة والإكسسوارات (آلاف الريالات السعودية)						
مصدر الإيرادات	٢٠٠٨م	نسبة النمو	٢٠٠٧م	نسبة النمو	٢٠٠٦م	معدل النمو السنوي المركب
الأقمشة	٧٣,٦١٦	%٥,٤	٦٩,٨٨٣	(%٢٣,٨)	٩١,٦٧١	(%١٠,٣)
% من الإجمالي	%٨١,٧	%٠,٤	%٨١,٣	(%١٠,١)	%٩٠,٤	(%٤,٩)
إكسسوارات الأقمشة	١٦,٥٥٧	%٢٦,٩	١٣,٠٤٤	%٣٣,٥	٩,٧٧٣	%٣٠,٢
% من الإجمالي	%١٨,٣	(%١,٩)	%١٨,٧	%٩٤,٨	%٩,٦	%٣٨,١
الإجمالي	٩٠,٢٤٣	%٨,٨	٨٢,٩٢٧	(%١٨,٣)	١٠١,٤٤٤	(%٥,٧)

المصدر: إدارة مجموعة السريع

تبيع مجموعة السريع منتجات الأقمشة والإكسسوارات محلياً في السوق السعودي، وقد شهدت إيرادات الشركة منها نمواً بنسبة ٨,٨٪ خلال عام ٢٠٠٨م نتيجةً لتركيز الشركة على أعمال التسويق والترويج من خلال تطوير فريق إدارة التسويق.

وقد تراجعت إيرادات الأقمشة بنسبة ٢٣,٨٪ خلال عام ٢٠٠٧م، نتيجة للمنافسة الشديدة من قبل عدد كبير من التجار المحليين الذين يتاجرون بنفس هذه البضائع. أما بالنسبة للإكسسوارات والتي تعتبر بضائع مكملة لقطاع الأقمشة، فقد حققت إيراداتها نمواً بمعدل ٣٣,٥٪ في نفس العام بالرغم من انخفاض مبيعات الأقمشة، ويعود السبب في ذلك لسياسة الشركة بتخفيض المخزون القديم وكذلك للزيادة في المبيعات الناتجة عن إضافة منتجات وتشكيلات جديدة.

#### البطانيات

يوضح الجدول التالي الإيرادات من البطانيات للسنوات المالية ٢٠٠٨م و٢٠٠٧م و٢٠٠٦م:

إيرادات البطانيات						
(آلاف الريالات السعودية)	٢٠٠٨م	نسبة النمو	٢٠٠٧م	نسبة النمو	٢٠٠٦م	معدل النمو السنوي المركب
البطانيات	٣٥,١٦٤	٪١٦,٢	٣٠,٢٧٢	٪٦,١	٢٨,٥٢٦	٪١١,٠
نسبة مبيعات البطانيات من إجمالي المبيعات	٪٣,٨	٪٥,٦	٪٣,٦	٪٥,٩	٪٣,٤	٪٥,٧

المصدر: إدارة مجموعة السريع

كانت معظم مبيعات البطانيات تتم في السابق من خلال منافذ بيع الشركة الخاصة بالسجاد والموكيت فقط، وقد تم فصل إدارة هذا النشاط لتكون مستقلة، كما تم وضع خطة عمل فعالة لتنمية هذا النشاط وزيادة عملية التوزيع، الشيء الذي أدى إلى نمو مبيعات البطانيات بشكل ملحوظ خلال الثلاث سنوات الماضية وبنسبة نمو مركب ١١,٠٪.

#### ٢-٢-٨ : تكلفة المبيعات وإجمالي الربح من العمليات

يوضح الجدول أدناه تكلفة المبيعات وإجمالي الأرباح الموحد لكافة أنشطة الشركة خلال الأعوام ٢٠٠٨م و٢٠٠٧م و٢٠٠٦م:

تكلفة المبيعات وإجمالي الربح من العمليات						
(آلاف الريالات السعودية)	٢٠٠٨م	نسبة النمو	٢٠٠٧م	نسبة النمو	٢٠٠٦م	معدل النمو السنوي المركب
المبيعات	٩٣٧,٠٠٨	٪١١,٤	٨٤٠,٨٦٩	(٪٠,٥)	٨٤٤,٧٤٨	٪٥,٣
تكلفة المبيعات	(٧٠٣,٥٥٦)	٪١٢,٠	(٦٢٨,٣٨٩)	٪٢,١	(٦١٥,٤٥٣)	٪٦,٩
إجمالي الربح	٢٣٣,٤٥٢	٪٩,٩	٢١٢,٤٨٠	(٪٧,٣)	٢٢٩,٢٩٥	٪٠,٩
هامش إجمالي الربح	٪٢٤,٩	(٪١,٤)	٪٢٥,٣	(٪٦,٩)	٪٢٧,١	(٪٤,١)

المصدر: القوائم المالية المراجعة

بالرغم من أن الشركة قد حققت نمواً مركباً في المبيعات مقداره ٥,٣٪، إلا أن ارتفاع تكلفة المبيعات بمعدل نمو مركب بلغ ٦,٩٪ أدى إلى انخفاض هامش إجمالي الأرباح خلال السنوات الثلاث الماضية بمعدل نمو سنوي مركب بلغ ٤,١٪.

وقد زاد إجمالي أرباح الشركة بنسبة ٩,٩٪ في عام ٢٠٠٨م حيث بلغ ٢٣٣,٥ مليون ريال مقارنة بمبلغ ٢١٢,٥ مليون لعام ٢٠٠٧م، وتعزى هذه الزيادة إلى زيادة مبيعات الشركة نتيجة لتركيزها على أعمال التسويق والترويج.

أما في عام ٢٠٠٧م، فقد انخفض إجمالي الربح بنسبة ٧,٣٪، وتعود الأسباب الرئيسية لانخفاض مجمل الربح إلى ما يلي:

- التخلص من كميات كبيرة من المخزون القديم والراكد من معظم البضائع وبشكل خاص الأثاث والإكسسوارات والذي تم بيعه بأسعار أقل من سعر التكلفة.
- ارتفاع تكلفة المبيعات والتصنيع بنسبة ٢,١٪، وذلك لارتباط أسعار المواد الأولية من خيوط البولي بروبيلين بأسعار البترول، حيث ارتفع متوسط سعر الطن الواحد من البولي بروبيلين من ٤,٦٦٣ ريال في عام ٢٠٠٦م إلى ٥,٠٧٨ ريال في عام ٢٠٠٧م.
- عدم تمكن الشركة من رفع أسعار منتجاتها بنفس مستوى الارتفاع في تكلفة المبيعات، وذلك للمنافسة الشديدة في الأسواق المحلية والخارجية.
- ارتفاع سعر صرف اليورو وبالتالي ارتفاع تكاليف بعض المواد والمستلزمات التي تدخل في صناعة السجاد والموكيت.
- ارتفاع تكلفة البضائع الجاهزة (الأقمشة والبطانيات) المستوردة من الدول الأوروبية.

## ٢-٣ : المصاريف الإدارية والعمومية ومصاريف البيع والتوزيع

يوضح الجدول التالي عناصر المصاريف الإدارية والعمومية ومصاريف البيع والتوزيع خلال الثلاث سنوات الماضية:

المصاريف الإدارية والعمومية ومصاريف البيع والتوزيع						
(آلاف الريالات السعودية)	٢٠٠٨م	نسبة النمو	٢٠٠٧م	نسبة النمو	٢٠٠٦م	معدل النمو السنوي المركب
الرواتب والمزايا	٦٠.٢٤٧	٪١٤.٥	٥٢.٥٩٦	٪١٦.٢	٤٥.٢٧١	٪١٥.٤
الإيجارات (المعارض والمصانع والمكاتب)	٢١.٤٤١	٪١٦.٥	١٨.٤١٢	٪١٢.٠	١٦.٤٣٥	٪١٤.٢
مصاريف سفر عمل	٢.٩١٨	(٪٢٠.١)	٣.٦٥٣	٪٢٣.٠	٢.٩٧١	(٪٠.٩)
كهرباء وهاتف ومياه واتصالات انترنت	٤.٦١٦	٪١.٢	٤.٥٦٢	٪٣٥.٣	٣.٣٧٢	٪١٧.٠
مصاريف دعاية وإعلان ومعارض	١٦.٠٣٣	٪٨٦.٠	٨.٦٢٠	٪١٦.٠	٧.٤٣١	٪٤٦.٩
استهلاك وإطفاء	٩.٢١٢	٪٢٧.١	٧.٢٤٥	(٪٣.١)	٧.٤٧٥	٪١١.٠
مصاريف نقل بضاعة جاهزة	١١.٢٨٨	٪٨.٠	١٠.٤٤٨	(٪٠.٢)	١٠.٤٧٠	٪٣.٨
مصاريف صيانة ومحروقات	٤.٦٠٢	٪٥٧.٣	٢.٩٢٥	(٪٢٧.٨)	٤.٠٥٢	٪٦.٦
عمولة مندوبي مبيعات	٩.٥٦٨	٪٤٩.٤	٦.٤٠٤	(٪٣٧.٠)	١٠.١٧٢	(٪٣.٠)
ديون معدومة ومخصصات ديون مشكوك فيها	-	-	١.٩٠٥	(٪٦٩.٢)	٦.١٩٤	-
مصاريف أخرى	١٠.٣٨١	٪٤.٠	٩.٩٨١	(٪٣٢.٥)	١٤.٧٩٠	(٪١٦.٢)
إجمالي المصاريف الإدارية والعمومية ومصاريف البيع والتوزيع	١٥٠.٣٠٨	٪١٨.٦	١٢٦.٧٥٢	(٪١.٥)	١٢٨.٦٣٤	٪٨.١

المصدر: إدارة مجموعة السريع

شهدت فترة الثلاث سنوات الماضية زيادة في المصاريف الإدارية والعمومية ومصاريف البيع والتوزيع بمعدل نمو مركب بلغ ٨.١٪. وقد تم تحليل هذه المصاريف مجتمعة لإعطاء صورة واضحة عن التغييرات التي حدثت خلال تلك السنوات بعد إعادة تصنيف بعض تلك المصروفات.

كان لارتفاع تكاليف الموارد البشرية من رواتب ومزايا وبدلات أثراً مباشراً على ارتفاع إجمالي المصاريف خلال الثلاث سنوات الماضية، ويعود السبب الرئيس في ارتفاعها إلى إعادة هيكلة إدارة الشركة والتي ترتب عليها استقطاب العديد من الكوادر المؤهلة ذات المهنية العالية خاصة في الإدارة العليا والإدارة الوسطى.

كما زادت مصاريف الإيجارات بسبب افتتاح فرعين جديدين في شهري فبراير ويوليو من عام ٢٠٠٧م، بالإضافة إلى معرض جديد في شهر أكتوبر من عام ٢٠٠٨م، جميعها داخل المملكة. وقد زادت مصاريف الإيجارات أيضاً بسبب زيادة معدلات الإيجارات بشكل عام في المملكة، علماً بأنه قد تم أيضاً توحيد عدد من المستودعات القريبة من بعضها كجزء من خطة تخفيض المخزون وترشيد النفقات.

هنالك زيادة في مصروفات سفر العمل خلال عام ٢٠٠٧م وخاصة في إدارة المبيعات والتسويق نتيجة لتركيز الشركة في نفس العام على تنمية المبيعات والبحث عن فرص مبيعات في أسواق جديدة مثل أفريقيا وشرق آسيا، بالإضافة إلى زيادة رحلات السفر إلى كبار العملاء المحليين والخارجيين.

ارتفعت أيضاً مصاريف الهاتف والكهرباء ومصاريف أجهزة الحاسب الآلي خلال الثلاث سنوات الماضية بسبب افتتاح الفرعين والمعرض الجدد داخل المملكة في نفس الفترة، وبسبب الزيادة في عدد الموظفين واستخداماتهم للأجهزة.

بقيت مصاريف الدعاية والإعلان مستقرة إلى حدٍ ما خلال عامي ٢٠٠٦م و٢٠٠٧م، بينما ارتفعت خلال عام ٢٠٠٨م بنسبة ٨٦.٠٪ بسبب تطوير إدارة التسويق في الشركة والتركيز على أعمال التسويق والترويج وتنفيذ البرامج الإعلانية المختلفة خلال نفس العام. وشملت البرامج الإعلانية الدعايات في القنوات التلفزيونية والجرائد والملصقات داخل مدن المملكة والاشتراك في المعارض لتسويق منتجات الشركة وتقديم العروض الشرائية.

وفي عام ٢٠٠٧م، انخفضت مصاريف الصيانة والتي تخص في معظمها وسائل النقل (سيارات نقل وسيارات بائعين) للقطاع التجاري، حيث أنه تم الاستغناء عن معظم وسائل النقل القديمة لارتفاع مصاريف صيانتها وتم استبدالها بسيارات جديدة. أما بالنسبة لسيارات البائعين والمراسلين، فقد تم توجه لنظام استئجار السيارات بدل الشراء. ثم ارتفعت مصاريف الصيانة خلال عام ٢٠٠٨م بسبب قيام الشركة بإعادة تصميم بعض واجهات المعارض التجارية وتغيير لوحاتها بما يتناسب مع هوية الشركة.

انخفضت أيضاً عمولات البائعين في عام ٢٠٠٧م بسبب تغيير سياسة الشركة المتعلقة بتلك العمولات، حيث تم التركيز على بيع المنتجات الأكثر ربحية والمنتجات بطيئة الحركة والراكدة بدلاً من المنتجات ذات الأسعار المنخفضة. أما في عام ٢٠٠٨م، فقد ارتفعت عمولات البائعين تبعاً لزيادة مبيعات الشركة.

وبالنسبة لانخفاض الديون المدومة ومخصص الديون المشكوك في تحصيلها في عام ٢٠٠٧م، فقد تم إعدام ذمم مدينة تجارية قديمة والتي استنفذت كافة الوسائل الإدارية والقانونية لتحصيلها، حيث كانت قيمة تلك الذمم على النحو التالي:

- "صفر" في عام ٢٠٠٨م
- ٩٠٤,٩١٩ ريال في عام ٢٠٠٧م
- ٣,٠٤٤,٢٥٠ ريال في عام ٢٠٠٦م

وقد تم تكوين مخصص لذمم تجارية أخرى متعثرة ومشكوك في تحصيلها ضمن مخصص الديون المشكوك فيها، وكانت قيمة ما تم إعدامه من المخصص على النحو التالي:

- "صفر" في عام ٢٠٠٨م
- ١,٠٠٠,٠٠٠ ريال في عام ٢٠٠٧م
- ٣,١٥٠,٠٠٠ ريال في عام ٢٠٠٦م

إضافة إلى ذلك، فإن هنالك قضايا مرفوعة لصالح الشركة ضد بعض العملاء لدى وزارة التجارة والمحكمة وديوان المظالم بقيمة ٤,٠٨١,٢٢٩ ريال (راجع قسم "الدعاوى القضائية" صفحة رقم "٧٤").

ومع ذلك فقد اتخذت الشركة مخصصات مقابل تلك القضايا والديون المشكوك في تحصيلها خلال السنوات السابقة حيث بلغ رصيد هذا المخصص في نهاية عام ٢٠٠٨م مبلغ ١٠,٧٢٧,٤٤٦ ريال وهو يظهر في قائمة المركز المالي ضمن "مدينون وأرصدة مدينة أخرى". وكما هو ملاحظ، فقد انخفضت أيضاً المصاريف الأخرى خلال عام ٢٠٠٧م، وهي عبارة عن مصاريف صدقات وتبرعات وتكاليف عينات مجانية.

#### ٤-٢-٨ : الدخل قبل الزكاة

يوضح الجدول التالي الدخل قبل الزكاة خلال الثلاث سنوات الماضية:

الدخل قبل الزكاة						
(آلاف الريالات السعودية)	٢٠٠٨م	نسبة النمو	٢٠٠٧م	نسبة النمو	٢٠٠٦م	معدل النمو السنوي المركب
الدخل من العمليات	٨٣,١٤٥	(%)٣,٠	٨٥,٧٢٨	(%)١٤,٨	١٠٠,٦٦٢	(%)٩,١
مصاريف التمويل (مرايحات وتورق إسلامي)	(١٠,٦٣٤)	٠,٢%	(١٠,٦٠٩)	(%)١,٦	(١٠,٧٧٧)	(%)٠,٧
صافي الإيرادات / (المصاريف) الأخرى	٧,٤٧٢	(%)١٩,٦	٩,٢٩٦	-	(٢,١٠٤)	-
الدخل قبل الزكاة	٧٩,٩٨٣	(%)٥,٣	٨٤,٤١٥	(%)٣,٨	٨٧,٧٨١	(%)٤,٥

المصدر: إدارة مجموعة السريع

انخفض الدخل من العمليات خلال عام ٢٠٠٨م بنسبة ٣,٠% بالرغم من زيادة إجمالي مبيعات الشركة، وذلك لزيادة مصاريف البيع والتوزيع بنسبة ٣٥,٠% بسبب تركيز الشركة على أعمال التسويق والترويج وتنفيذ البرامج الإعلانية المختلفة، حيث زادت مصاريف البيع والتوزيع بقيمة ٣٠,٩ مليون ريال خلال نفس العام.

أما في عام ٢٠٠٧م، فقد انخفض الدخل من العمليات بنسبة ١٤,٨% نتيجة لما يلي:

- تراجع إجمالي مبيعات الشركة بنسبة ٠,٥% بعد انخفاض كل من مبيعات الأثاث والأقمشة كما تم توضيحه سابقاً.
- زيادة تكلفة المبيعات بنسبة ٢,١% وذلك لارتباط أسعار المواد الأولية من خيوط البولي بروبيلين بأسعار البترول، حيث ارتفع متوسط سعر الطن الواحد من البولي بروبيلين من ٤,٦٦٣ ريال في عام ٢٠٠٦م إلى ٥,٠٧٨ ريال في عام ٢٠٠٧م.

تمثل مصاريف التمويل المتعلقة بعقود التورق والمرايحات الإسلامية الخاصة بتمويل أنشطة الشركة التشغيلية وبعض الأنشطة الاستثمارية للقطاع التجاري من التحسينات والديكورات.

تتكون الإيرادات / (المصاريف) الأخرى بشكل أساسي من مبيعات موجودات ثابتة وأرباح أو خسائر فروقات عملة وخاصة اليورو. وقد قامت الشركة مؤخراً بالاتفاق مع مؤسسات مالية محلية لإبرام عقود شراء آجلة لعملة أجنبية بحسب الشريعة الإسلامية لتفادي أية خسائر قد تنتج عن معاملات اليورو.

والجدير ذكره أن الإيرادات الأخرى لعام ٢٠٠٧م تشمل مبلغ ٩ مليون ريال يمثل قيمة بيع مولد كهربائي من قبل مصنع جدة للخيوط الصناعية لأحدى الشركات الشقيقة (شركة تقنية الفوم المحدودة) حيث تم تحصيل المبلغ قبل نهاية عام ٢٠٠٨م. وقد كان صافي القيمة الدفترية لهذا المولد "صفر" بسجلات الشركة، وقد تم تسعير المولد الكهربائي بمبلغ ٩ ملايين ريال بناءً على عرض تقدمت به إحدى الشركات المحلية "شركة المحمودية السعودية للاستثمار العقاري والتطوير العمراني" لشراء المولد. وقبل إتمام عملية البيع، أبدت شركة تقنية الفوم رغبتها في شراء المولد بنفس قيمة العرض التي تقدمت به شركة المحمودية، وبالتالي تم بيع المولد على هذا الأساس.

والجدير ذكره أن صافي الإيرادات الأخرى لعام ٢٠٠٨م يشمل مبلغ ٧ مليون ريال عبارة عن فروقات عملة أجنبية (انخفاض في قيمة اليورو خلال العام المالي وعند نهايته).

#### ٨-٢-٥ : فريضة الزكاة

بلغت فريضة الزكاة على الشركة ٧,٨ مليون ريال في عام ٢٠٠٦م. أما في عام ٢٠٠٧م، فلم يسجل على الشركة أي فريضة زكاة نتيجة لوجود ربوطات زكوية قائمة، حيث أن المجموعة كانت بصدد إقفال ملفات الزكاة للشركات المندمجة بعد إنهاء الربوطات القائمة لهذه الشركات لكي يتم فتح ملف زكوي واحد للمجموعة. كان الوضع الزكوي المتعلق بالشركات الثلاث المندمجة كما في ٢٠٠٧/١٢/٣١ كما يلي:

- شركة عبد الله وناصر العبد العزيز السريع التضامنية سابقاً:

أنهت الشركة وضعها الزكوي حتى عام ٢٠٠٦م.

- شركة مصنع السريع للسجاد المحدودة:

أنهت الشركة وضعها الزكوي حتى عام ٢٠٠٢م وحصلت على الشهادة النهائية، كما قامت بتقديم الإقرارين الزكويين لعامي ٢٠٠٣م و ٢٠٠٤م وسددت الزكاة المستحقة بموجبهما، وما زال هذين الإقرارين قيد الدراسة لدى مصلحة الزكاة والدخل، وهي بصدد تقديم الإقرارين الزكويين لعامي ٢٠٠٥م و ٢٠٠٦م.

تم خلال شهر أبريل من عام ٢٠٠٨م إنهاء الوضع الزكوي للمجموعة وتم الحصول على شهادة زكاة نهائية إلى تاريخ ٢٠٠٧/١٢/٣١م، وقد بلغت فريضة الزكاة المدفوعة ٦,١ مليون ريال كما في ٣١ ديسمبر ٢٠٠٨م.

#### ٨-٢-٦ : الربح الصافي

بلغ صافي أرباح الشركة ٧٣,٧ مليون ريال سعودي خلال عام ٢٠٠٨م مقارنة بمبلغ ٨٤,٤ مليون ريال خلال عام ٢٠٠٧م، أي بنسبة تراجع بلغت ١٢,٥٪. وقد انخفض صافي الأرباح في عام ٢٠٠٨م بالرغم من ارتفاع المبيعات في نفس العام نتيجة لما يلي:

- زادت مصاريف البيع والتوزيع بحوالي ٣٠,٩ مليون ريال لتبلغ ١١٩,٠ مليون ريال خلال عام ٢٠٠٨م مقارنة بمبلغ ٨٨,١ مليون ريال خلال عام ٢٠٠٧م، وذلك نتيجة لتركيز الشركة على أعمال التسويق والترويج وتنفيذ البرامج الإعلانية المختلفة، حيث زادت تلك المصاريف بنسبة ٣٥,٠٪ خلال نفس العام.

- بلغت فريضة الزكاة حوالي ٦,١ مليون ريال لعام ٢٠٠٨م مقارنة بـ "صفر" لعام ٢٠٠٧م.

أما في عام ٢٠٠٧م، فقد ارتفع صافي أرباح المجموعة ليبلغ ٨٤,٤ مليون ريال مقارنة بمبلغ ٧٩,٩ مليون ريال في عام ٢٠٠٦م، أي بنسبة نمو بلغت ٥,٦٪. وقد ارتفع صافي الأرباح في عام ٢٠٠٧م بالرغم من انخفاض المبيعات وارتفاع تكلفة المبيعات في نفس العام نتيجة لما يلي:

- بلغت الإيرادات الأخرى ٩,٣ مليون ريال منها مبلغ ٩ مليون ريال نتج عن بيع مولد كهربائي تابع لمصنع جدة للخيوط الصناعية لأحدى الشركات الشقيقة.

- بلغت فريضة الزكاة لعام ٢٠٠٧م "صفر" مقارنة بحوالي ٧,٨ مليون ريال في عام ٢٠٠٦م، وذلك نتيجة للفائض في مخصص الزكاة الذي تم تكوينه خلال عام ٢٠٠٦م.

## ٣-٨ : قائمة المركز المالي

يوضح الجدول التالي ملخص قائمة المركز المالي للشركة خلال الثلاثة أعوام الماضية :

ملخص قائمة المركز المالي						
(آلاف الريالات السعودية)	٢٠٠٨م	نسبة النمو	٢٠٠٧م	نسبة النمو	٢٠٠٦م	معدل النمو السنوي المركب
مجموع الموجودات المتداولة	٦٧٩,٥٦٠	%٦,١	٦٤٠,٣١٤	(%)٦,٧	٦٨٦,١٧٥	(%)٠,٥
مجموع الموجودات غير المتداولة	٢٠٣,٦٦٣	%١٩,٦	١٧٠,٢٨٨	%١,٧	١٦٧,٤٧٤	%١٠,٣
مجموع الموجودات	٨٨٣,٢٢٣	%٩,٠	٨١٠,٦٠٢	(%)٥,٠	٨٥٣,٦٤٩	%١,٧
معدل دوران إجمالي الموجودات (مرات)	١,٠٦	%١,٩	١,٠٤	%٥,١	٠,٩٩	%٣,٥
مجموع المطلوبات المتداولة	٥٢٢,٧٤٤	%١١,٧	٤٦٧,٧٩٠	(%)٤,٢	٤٨٨,٢٢٩	%٣,٥
مجموع المطلوبات غير المتداولة	٢٨,١٤٠	(%)٣٠,٦	٤٠,٥٣٤	(%)٦٢,٣	١٠٧,٥٥٨	(%)٤٨,٩
مجموع المطلوبات	٥٥٠,٨٨٤	%٨,٤	٥٠٨,٣٢٤	(%)١٤,٧	٥٩٥,٧٨٧	(%)٣,٨
المطلوبات المتداولة إلى إجمالي المطلوبات	%٩٤,٩	%٣,٢	%٩٢,٠	%١٢,٣	%٨١,٩	%٧,٦
إجمالي المطلوبات إلى إجمالي الموجودات	%٦٥,٨	(%)٤,٩	%٦٢,٧	(%)١٠,٢	%٦٩,٨	(%)٢,٩
نسبة التداول (مرات)	١,٢٣	(%)١٠,٢	١,٣٧	(%)٢,٨	١,٤١	(%)٦,٦
مجموع حقوق المساهمين	٣٣٢,٣٣٩	%١٠,٠	٣٠٢,٢٧٧	%١٧,٢	٢٥٧,٨٦٢	%١٣,٥
مجموع المطلوبات وحقوق المساهمين	٨٨٣,٢٢٣	%٩,٠	٨١٠,٦٠٢	(%)٥,٠	٨٥٣,٦٤٩	%١,٧

المصدر: القوائم المالية المراجعة

## ١-٣-٨ : الموجودات المتداولة

يوضح الجدول التالي تفاصيل الموجودات المتداولة للشركة خلال الثلاثة أعوام الماضية :

الموجودات المتداولة						
(آلاف الريالات السعودية)	٢٠٠٨م	نسبة النمو	٢٠٠٧م	نسبة النمو	٢٠٠٦م	معدل النمو السنوي المركب
الموجودات المتداولة	٩,٦٧٧	(%)٤٩,٧	١٩,٢٤٧	(%)٣٠,٠	٢٧,٤٨٨	(%)٤٠,٧
تقديمية وشبه نقدية	١٦٦,٢٧٢	%٩,٢	١٥٢,٢٨٨	%٢,٠	١٤٩,٣٢٤	%٥,٥
مدينون وأرصدة مدينة أخرى	٥,٦٤	%٢,٢	٥,٥٢	(%)٢,٥	٥,٦٦	(%)٠,٢
معدل دوران الدينين (مرات)	٦٥	(%)١,٥	٦٦	%١,٥	٦٥	%٠,٠
متوسط فترة تحصيل الذمم التجارية (أيام)	٤٠,٣٠٨	(%)٥٧,٨	٩٥,٥١٤	(%)٢٢,٦	١٢٣,٤٥٤	(%)٤٢,٩
مطلوب من جهات ذات علاقة	٤٦٣,٣٠٣	%٢٤,١	٣٧٣,٢٦٥	(%)٣,٣	٣٨٥,٩٠٩	%٩,٦
مخزون	٢٤٠	%١٠,٦	٢١٧	(%)٥,٢	٢٢٩	%٢,٤
متوسط رصيد المخزون (أيام)	١,٥٢	(%)٩,٥	١,٦٨	%٥,٠	١,٦٠	(%)٢,٥
نسبة معدل دوران المخزون (مرات)	٦٧٩,٥٦٠	%٦,١	٦٤٠,٣١٤	(%)٦,٧	٦٨٦,١٧٥	(%)٠,٥
مجموع الموجودات المتداولة	٠,٤١	(%)٢٨,١	٠,٥٧	(%)٨,١	٠,٦٢	(%)١٨,٧
نسبة السيولة السريعة (مرات)						

المصدر: القوائم المالية المراجعة

إن صافي رصيد الذمم التجارية (بعد خصم مخصص الديون المشكوك في تحصيلها)، والناتجة عن المبيعات الآجلة المحلية والخارجية، يمثل الجزء الأكبر من رصيد الدينين والأرصدة المدينة الأخرى. أما الجزء المتبقي فيشمل مصاريف مدفوعة مقدماً وتأمينات مستردة ودفعات مقدمة لموردين. ومن الملاحظ أن أرصدة الدينين والأرصدة المدينة الأخرى قد زادت بمعدل نمو مركب بلغ ٥,٥% خلال الثلاث سنوات الماضية مع استقرار متوسط فترة التحصيل عند ٦٥ يوم، مما يدل على استمرار الشركة في نفس سياسة التحصيل.



انخفضت المطلوبات من الجهات ذات العلاقة خلال الثلاث سنوات الماضية نتيجة للتوجه العام لإدارة الشركة في إقفال كافة المديونيات التي لا تتعلق بأعمال تجارية بنهاية عام ٢٠٠٨م، والإبقاء على التعاملات ذات الطابع التجاري وبشروط غير تفضيلية. هنالك زيادة في المخزون بنسبة نمو مركب مقدارها ٩,٦٪، الشيء الذي أدى بدوره إلى ارتفاع معدل دوران المخزون أو بمعنى آخر ارتفاع مستوى المخزون بالأيام والذي بلغ ٢٤٠ يوم في عام ٢٠٠٨م و٢١٧ يوم في عام ٢٠٠٧م و٢٢٩ يوم في عام ٢٠٠٦م. في عام ٢٠٠٧م، قامت الشركة بتصفية البضائع القديمة (الأصناف الراكدة وبطيئة الحركة) بأفضل الأسعار الممكنة، مما أدى إلى انخفاض قيمة المخزون بنسبة ٣,٣٪. وتعزى زيادة المخزون في عام ٢٠٠٨م إلي استيراد تشكيلات جديدة من المنتجات (خاصةً السجاد والبطانيات) تماشياً مع توجه الشركة لارتقاء بنوعية البضائع، حيث ارتفع حجم المخزون بنسبة ٢٤,١٪ في نفس العام. وبالرغم من ذلك، فهناك خطة مستقبلية لتخفيض المخزون إلى الحد الأمثل بما يتلاءم مع خطة المبيعات للسنوات القادمة الأمر الذي سيساعد في رفع كفاءة رأس المال العامل ويحسن من السيولة النقدية للشركة.

#### ٨-٣-٢ : الموجودات غير المتداولة

يوضح الجدول التالي تفاصيل الموجودات غير المتداولة للشركة خلال الثلاثة أعوام الماضية:

الموجودات غير المتداولة						
(آلاف الريالات السعودية)	٢٠٠٨م	نسبة النمو	٢٠٠٧م	نسبة النمو	٢٠٠٦م	معدل النمو السنوي المركب
الموجودات غير المتداولة						
صافي ممتلكات ومعدات	٢٠١,٦٨٣	٢٠,٢٪	١٦٧,٧٣٧	٢,١٪	١٦٤,٢٨٨	١٠,٨٪
مصاريف تأسيس وتكاليف مؤجلة	١,٩٨٠	(٢٢,٤٪)	٢,٥٥١	(١٩,٩٪)	٣,١٨٦	(٢١,٢٪)
مجموع الموجودات غير المتداولة	٢٠٣,٦٦٣	١٩,٦٪	١٧٠,٢٨٨	١,٧٪	١٦٧,٤٧٤	١٠,٣٪

المصدر: القوائم المالية المراجعة

تتمثل الزيادة في الموجودات الثابتة خلال السنوات السابقة فيما يلي:

عام ٢٠٠٦م: بلغ إجمالي الزيادة في الموجودات الثابتة خلال العام ٢٩,١٥١,٣٠٩ ريال وتتمثل فيما يلي:

- استبدال وتجديد آلات ومعدات وأدوات خاصة بالمصانع بمبلغ ٢٣,٠٦٩,٧٦١ ريال
- تطوير وتحسين مباني المصانع بمبلغ ٢٣٢,٩٧٨ ريال
- شراء سيارات نقل وتوزيع بمبلغ ١,٨٥٣,٥٣٤ ريال
- شراء أثاث ومفروشات وتجهيزات مكتبية وديكورات للمعارض التجارية بمبلغ ٣,٩٩٥,٠٣٦ ريال

عام ٢٠٠٧م: بلغ إجمالي الزيادة في الموجودات الثابتة خلال العام ٤٤,٩٢٠,٥٧٤ ريال وتتمثل فيما يلي:

- استبدال وتجديد آلات ومعدات وأدوات خاصة بالمصانع بمبلغ ٣٧,٨٨٧,١٩٤ ريال
- تطوير وتحسين مباني المصانع بمبلغ ٨٠٨,٧٧٦ ريال
- شراء سيارات نقل وتوزيع بمبلغ ١,٦٥٢,٠٦٤ ريال
- شراء أثاث ومفروشات وتجهيزات مكتبية وديكورات للمعارض التجارية بمبلغ ٤,٥٧٢,٥٤٠ ريال

عام ٢٠٠٨م: بلغ إجمالي الزيادة في الموجودات الثابتة خلال العام ٧٧,٩٨١,٦٢٠ ريال وتتمثل فيما يلي:

- استبدال وتجديد آلات ومعدات وأدوات خاصة بالمصانع بمبلغ ٦,١٩٧,٨٣٦ ريال
- شراء سيارات نقل وتوزيع بمبلغ ١,٨١١,٦٠٤ ريال
- شراء أثاث ومفروشات وتجهيزات مكتبية وديكورات للمعارض التجارية بمبلغ ٤,٥٢١,٥٥١ ريال
- تطوير وتحسين مباني المصانع بمبلغ ٨٩٣,٧٣٣ ريال
- مشاريع تحت التنفيذ (عبارة عن مكائن جديدة تحت التركيب والإنشاء خاصة بزيادة الطاقة الإنتاجية لمصنع جدة للخيوط الصناعية) بمبلغ ٦٤,٥٥٦,٨٩٦ ريال

### ٣-٣-٨ : المطلوبات المتداولة

يوضح الجدول التالي تفاصيل المطلوبات المتداولة للشركة خلال الثلاثة أعوام الماضية :

المطلوبات المتداولة						
معدل النمو السنوي المركب	٢٠٠٦م	نسبة النمو	٢٠٠٧م	نسبة النمو	٢٠٠٨م	(آلاف الريالات السعودية)
المطلوبات المتداولة						
	٢٧٦.٤١١	%١٤.٩	٣١٧.٧٠٢	%٣.٨	٣٢٩.٧٠٠	تمويل قصير الأجل (مرابحة وتورق إسلامي)
	١٦٢	%١٢.٣	١٨٢	(%٧.١)	١٦٩	متوسط فترة سداد القروض قصيرة الأجل (أيام)
	١١٣.٢٩٨	(%٢١.٧)	٨٨.٧٤٢	%٤٣.٦	١٢٧.٤٢٠	دائنون ومطلوبات أخرى
	٣٢.٥٦٤	(%٢٨.٧)	٢٣.٢٣٢	%١١٤.٤	٤٩.٨٠١	مطلوبات إلى جهات ذات علاقة
	٥٧.٠٦٦	(%٤٨.٨)	٢٩.٢٢٥	(%٤٥.٩)	١٥.٨٢٣	الجزء المتداول من تمويل طويل الأجل (مرابحة وتورق إسلامي)
	٨.٨٨٩	-	٨.٨٨٩	-	-	الجزء المتداول من التزامات عقود إيجار رأسمالي
	٤٨٨.٢٢٩	(%٤.٢)	٤٦٧.٧٩٠	%١١.٧	٥٢٢.٧٤٤	مجموع المطلوبات المتداولة

المصدر: القوائم المالية المراجعة

هنالك زيادة مستمرة في القروض قصيرة الأجل خلال الثلاثة أعوام الماضية وبنسبة نمو مركب مقدارها ٩.٢٪، حيث استخدمت تلك القروض في تمويل المشتريات الخارجية وفي تسديد القروض طويلة الأجل وتسديد الأرباح الموزعة.

وبالنسبة للقروض قصيرة الأجل، يوجد لدى المجموعة تسهيلات بنكية بقيمة ٧٥٦ مليون ريال سعودي ممنوحة من بنوك محلية على شكل تمويل اعتمادات مستندية بطريقة المرابحة الإسلامية، وعقود عملات أجنبية، وتمويل تورق ومرابحة طويل الأجل، وخطابات ضمان واعتمادات مستندية. إن هذه التسهيلات مضمونة بسندات لأمر البنوك بالإضافة إلى خطاب ضمان من شركة مجموعة السريع. تتضمن اتفاقيات التسهيلات بعض الشروط والتعهدات من ضمنها المحافظة على بعض النسب المالية وأرصدة حقوق الملكية والجهات ذات العلاقة ضمن حدود معينة وبعض القيود على توزيعات الأرباح ومسحوبات الشركاء.

أما الأرصدة الدائنة والمطلوبات الأخرى، فهي عبارة عن المبالغ المستحقة إلى الموردين التي تتعامل معهم الشركة ضمن نطاق أعمالها، وإن التغيير في الرصيد خلال عام ٢٠٠٨م يتناسب مع سياسة الشركة في الحصول على أكبر فترة سداد ممكنة من الموردين حتى يتوفر لها السيولة الكافية لتمويل احتياجاتها من رأس المال العامل، ولتغطية الفترة الزمنية التي يستغرقها العملاء في سداد ما عليهم من أرصدة مدينة.

وبالنسبة للمطلوبات إلى جهات ذات علاقة، فإن معظم الرصيد يخص الشركة السعودية لصناعة مستلزمات السجاد المحدودة والتي تقوم بتوريد البطانة الداخلية المستخدمة في صناعة السجاد وبيعها بشكل مباشر لمجموعة السريع والتي يمتلك المساهمون ٤٨٪ من رأسمالها (راجع قسم "الأرصدة الدائنة إلى أطراف ذات علاقة" صفحة "٧٩").

### ٤-٣-٨ : المطلوبات غير المتداولة

يوضح الجدول التالي تفاصيل المطلوبات غير المتداولة للشركة خلال الثلاثة أعوام الماضية :

المطلوبات غير المتداولة						
معدل النمو السنوي المركب	٢٠٠٦م	نسبة النمو	٢٠٠٧م	نسبة النمو	٢٠٠٨م	(آلاف الريالات السعودية)
المطلوبات غير المتداولة						
	٧٤.٠٩١	(%٧٥.٧)	١٨.٠٠٣	(%٨٧.٩)	٢.١٨٠	تمويل طويل الأجل (مرابحة وتورق إسلامي)
	٨.٨٨٩	-	-	-	-	التزامات عقود إيجار رأسمالي
	٥.٢٢٤	-	-	-	-	دائنون
	١٩.٣٥٤	%١٦.٤	٢٢.٥٣١	%١٥.٢	٢٥.٩٦٠	مخصص تعويضات الصرف من الخدمة
	١٠٧.٥٥٨	(%٦٢.٣)	٤٠.٥٣٤	(%٣٠.٦)	٢٨.١٤٠	مجموع المطلوبات غير المتداولة

المصدر: القوائم المالية المراجعة

## القروض طويلة الأجل:

فيما يلي رصيد القروض طويلة الأجل كما في ٣١ ديسمبر ٢٠٠٨م:

- قرض مرابحة طويل الأجل باسم المجموعة تم الحصول عليه بتاريخ ٠٨/٠٥/٢٠٠٦م من بنك الرياض بقيمة ٢٣,٢٩٢,٠٠٠ ريال شاملة هامش ربح البنك والبالغة نسبته ٧,٢٪. يسدد القرض على أربع دفعات نصف سنوية تبدأ بعد فترة السماح البالغة ١٨ شهراً على أن تستحق الدفعة الأخيرة في شهر مايو من عام ٢٠٠٩م. تم سداد مبلغ ١١,٦٤٦,٠٠٠ ريال كما في ٣١/١٢/٢٠٠٨م، وقد تم تقديم خطاب ضمان من شركة مجموعة السريع ضماناً للقرض وبنفس قيمة القرض (راجع قسم "اتفاقيات التمويل" صفحة رقم "٧٥"). هذا وقد بلغت الأرصدة المتعلقة بهذه القروض كما في ٣١/١٢/٢٠٠٨م كما يلي:

■ قروض مرابحة طويلة الأجل	٥,٨٢٣,٠٠٠ ريال
■ الجزء المتداول	(٥,٨٢٣,٠٠٠) ريال
■ الجزء غير المتداول	-

- قرض مرابحة طويل الأجل باسم المجموعة تم الحصول عليه بتاريخ ٢٣/٠٣/٢٠٠٤م من بنك الرياض بمبلغ ٤٥,٤٧٥,٢٩٦ ريال شاملة هامش ربح البنك والبالغة نسبته ٤,٩٪. يسدد القرض على ست دفعات نصف سنوية تبدأ بعد فترة السماح البالغة ١٨ شهراً على أن تستحق الدفعة الأخيرة في شهر مارس من عام ٢٠٠٨م. وقد تم تقديم خطاب ضمان من شركة مجموعة السريع ضماناً للقرض وبنفس قيمة القرض (راجع قسم "اتفاقيات التمويل" صفحة رقم "٧٥"). هذا ولقد بلغت الأرصدة المتعلقة بهذه القروض صفر كما في ٣١/١٢/٢٠٠٨م، حيث أنه قامت الشركة بسداد الدفعة المستحقة الأخيرة في موعدها (مارس ٢٠٠٨م).

- قرض طويل الأجل باسم مصنع جدة للخيوط الصناعية تم الحصول عليه بتاريخ ١٤ ابريل ٢٠٠٤م من صندوق التنمية الصناعية السعودي بسقف مقداره ٤٨,٦ مليون ريال بضمان رهن ممتلكات ومعدات المصنع لغرض تمويل توسعة خطوط الإنتاج ومباني المصنع. تتضمن اتفاقية القرض تعهدات معينة من ضمنها المحافظة على النسب المالية ضمن حدود معينة ويسدد القرض على أقساط نصف سنوية متزايدة القيمة استحققت الأولى منها في ١٦ سبتمبر ٢٠٠٤م وتستحق الأخيرة في ١٣ يوليو ٢٠١٠م (راجع قسم "اتفاقيات التمويل" صفحة رقم "٧٥"). بلغ رصيد القرض القائم كما في ٣١/١٢/٢٠٠٧م كما يلي:

■ رصيد القرض القائم	١٢,١٨٠,٠٠٠ ريال
■ الجزء المتداول	(١٠,٠٠٠,٠٠٠) ريال
■ الجزء غير المتداول	٢,١٨٠,٠٠٠ ريال

### ملخص القروض طويلة الأجل كما في ٣١/١٢/٢٠٠٨م (آلاف الريالات السعودية)

المقترض	المقرض	المبلغ	نوع التمويل	المبلغ المسحوب	المبلغ المتبقي	الضمان
مجموعة السريع	بنك الرياض	٢٣,٢٩٢	قرض مرابحة	١٧,٤٦٩	٥,٨٢٣	خطاب ضمان من شركة مجموعة السريع
مجموعة السريع	بنك الرياض	٤٥,٤٧٥	قرض مرابحة	٤٥,٤٧٥	-	خطاب ضمان من شركة مجموعة السريع
مصنع جدة للخيوط الصناعية	صندوق التنمية الصناعية السعودي	٤٨,٦٠٠	طويل الأجل	٣٦,٤٢٠	١٢,١٨٠	كافة المباني وكامل الأصول التابعة لمصنع جدة للخيوط الصناعية

المصدر: القوائم المالية المراجعة

### التزامات عقود إيجار رأسمالي:

- قامت الشركة بتاريخ ١٥/١٢/٢٠٠٣م بتوقيع عقد مع البنك السعودي البريطاني لبيع وإعادة استئجار آلات ومعدات باسم مصنع السريع للسجاد وبقيمة إجمالي مقدارها ٤٥,٨٧٩,٩٩٦ ريال شاملة هامش ربح البنك (معدل تمويل سنوي ثابت على مدى فترة العقد ونسبة ٤,٩٪). ويسدد المبلغ على تسعة أقساط متساوية نصف سنوية استحق القسط الأخير منها في تاريخ ١٨/٠٦/٢٠٠٨م وتاريخ ٠٧/١٢/٢٠٠٨م على التوالي. ولا يوجد أي رصيد مستحق على هذا العقد كما في ٣١ ديسمبر ٢٠٠٨م.

يوضح الجدول التالي قيمة الالتزامات المحتملة على مجموعة السريع في نهاية كل سنة من الثلاث سنوات الماضية:

الالتزامات المحتملة			
(آلاف الريالات السعودية)	٢٠٠٨م	٢٠٠٧م	٢٠٠٦م
خطابات ضمان بنكية	٣,٣٩٣	١,٣٤٤	٢,٢٧٢
اعتمادات مستندية	٦٧,٩٢٦	٢٩,٦٤٦	٥٢,٩٨٠
<b>المجموع</b>	<b>٧١,٣١٩</b>	<b>٣٠,٩٩٠</b>	<b>٥٥,٢٥٢</b>

المصدر: القوائم المالية المراجعة

وباستثناء ذلك، لا توجد لدى مجموعة السريع أي التزامات محتملة أو ضمانات أخرى.

### ٨-٣-٥ : حقوق الشركاء

يوضح الجدول التالي تفاصيل حقوق الشركاء خلال الثلاثة أعوام الماضية:

حقوق الشركاء						
(آلاف الريالات السعودية)	٢٠٠٨م	نسبة النمو	٢٠٠٧م	نسبة النمو	٢٠٠٦م	معدل النمو السنوي المركب
رأس المال	٣٠٠,٠٠٠	٣٦.٤%	٢٢٠,٠٠٠	١٤.٠٤%	٩١,٥٠٠	٨١.١%
احتياطي نظامي	٧,٣٨٦	(٨١.١%)	٣٩,١٣٥	٢٧.٥%	٣٠,٦٩٤	(٥٠.٩%)
احتياطي عام	٢,٢٧٧	(٣٣.٢%)	٣,٤١٠	-	-	-
أرباح مستبقة	٢٢,٦٧٦	(٤٢.٩%)	٣٩,٧٣٢	٩٥٧.٣%	٣,٧٥٨	١٤٥.٦%
جاري الشركاء نتيجة عملية الدمج	-	-	-	-	١٣١,٩١٠	-
<b>مجموع حقوق الشركاء</b>	<b>٣٣٢,٣٣٩</b>	<b>١٠.٠%</b>	<b>٣٠٢,٢٧٧</b>	<b>١٧.٢%</b>	<b>٢٥٧,٨٦٢</b>	<b>١٣.٥%</b>
العائد على حقوق الشركاء	٢٢.٢%	(٢٠.٤%)	٢٧.٩%	(١٠.٠%)	٣١.٠%	(١٥.٤%)
نسبة الديون إلى حقوق الشركاء	٠.٧%	(٨٨.٣%)	٦.٠%	(٧٩.١%)	٢٨.٧%	(٨٤.٤%)

المصدر: القوائم المالية المراجعة

بلغ رأس مال الشركة ٢٢٠,٠٠٠,٠٠٠ ريال لعام ٢٠٠٧م مقارنة بمبلغ ٩١,٥٠٠,٠٠٠ ريال لعام ٢٠٠٦م، وقد نتجت تلك الزيادة عن عملية دمج كل من شركة عبد الله وناصر عبد العزيز السريع التضامنية، وشركة مصنع جدة للخياطة الصناعية المحدودة، وشركة مصنع السريع للسجاد المحدودة التي تمت في نفس العام (راجع قسم "عملية الدمج" صفحة "١٣").

أما خلال عام ٢٠٠٨م، فقد قامت الشركة بزيادة رأس مالها بمبلغ ٨٠.٠ مليون ريال ليصبح ٣٠٠ مليون وذلك برسمة جزء من الأرباح المستبقة والاحتياطي النظامي للعام. وقد كان الهدف الرئيس من هذه الزيادة هو دعم المركز المالي للشركة. وقد أدى الانخفاض في توزيع الأرباح خلال الثلاثة أعوام الماضية إلى نمو صافي حقوق الشركاء بمعدل مركب بلغ ١٣.٥%، مما أدى بدوره إلى انخفاض العائد على حقوق الملكية بنسبة مركبة قدرها ١٥.٤%.

وكما في ٢٠٠٨/١٢/٣١م، بلغ رأس مال الشركة ٣٠٠,٠٠٠,٠٠٠ ريال سعودي مقسم إلى ٣٠,٠٠٠,٠٠٠ سهم عادي بقيمة اسمية تبلغ ١٠ ريالات سعودية للسهم الواحد.

وقد تمت التوصية من قبل مجلس الإدارة في اجتماعه المنعقد بتاريخ ١٤٢٩/٠٣/٠٩هـ الموافق ٢٠٠٨/٠٣/١٧م على طرح ما نسبته ٣٠% من رأس مال مجموعة السريع التجارية الصناعية للاكتتاب العام.

ويوضح الجدول التالي التغييرات التي طرأت على رأس مال مجموعة السريع وفروعها منذ التأسيس:

التغيير في رأس المال (ريال سعودي)				
شركة عبد الله وناصر السريع التضامنية				
التاريخ	الحدث	رأس المال قبل الزيادة	الزيادة	رأس المال بعد الزيادة
أكتوبر ١٩٥٣م	رأس المال عند التأسيس	٢٠,٠٠٠	-	٢٠,٠٠٠
مارس ١٩٩٠م	زيادة في رأس المال عن طريق رسملة جزء من الأرباح المبقة	٢٠,٠٠٠	١٢,٥٨٠,٠٠٠	١٢,٦٠٠,٠٠٠
يناير ٢٠٠٦م	زيادة في رأس المال عن طريق رسملة جزء من الأرباح المبقة	١٢,٦٠٠,٠٠٠	٧٨,٩٠٠,٠٠٠	٩١,٥٠٠,٠٠٠
يناير ٢٠٠٧م	تم دمج كل من شركة عبد الله وناصر عبد العزيز السريع التضامنية وشركة مصنع جدة للخياط الصناعية المحدودة في شركة مصنع السريع للسجاد المحدودة، وتم تحويلها لشركة مجموعة السريع التجارية الصناعية			
شركة مصنع السريع للسجاد				
مارس ١٩٨٥م	إنشاء مصنع السريع للسجاد كفرع من شركة عبد الله وناصر السريع	-	-	-
أغسطس ٢٠٠٠م	تحويل المصنع من فرع إلى شركة ذات مسؤولية محدودة	٦٠,٦٥٠,٠٠٠	-	٦٠,٦٥٠,٠٠٠
يناير ٢٠٠٦م	زيادة في رأس المال عن طريق رسملة جزء من الأرباح المبقة	٦٠,٦٥٠,٠٠٠	٣٠,٨٥٠,٠٠٠	٩١,٥٠٠,٠٠٠
يناير ٢٠٠٧م	تم دمج كل من شركة عبد الله وناصر عبد العزيز السريع التضامنية وشركة مصنع جدة للخياط الصناعية المحدودة في شركة مصنع السريع للسجاد المحدودة، وتم تحويلها لشركة مجموعة السريع التجارية الصناعية			
مصنع جدة للخياط الصناعية				
أبريل ١٩٨٩م	إنشاء مصنع جدة للخياط الصناعية كفرع من شركة عبد الله وناصر السريع	-	-	-
نوفمبر ١٩٩٥م	تحويل المصنع من فرع إلى شركة ذات مسؤولية محدودة	٣٣,٠٠٠,٠٠٠	-	٣٣,٠٠٠,٠٠٠
فبراير ٢٠٠٤م	زيادة نقدية في رأس المال عن طريق الشركاء	٣٣,٠٠٠,٠٠٠	٤,٠٠٠,٠٠٠	٣٧,٠٠٠,٠٠٠
يناير ٢٠٠٧م	تم دمج كل من شركة عبد الله وناصر عبد العزيز السريع التضامنية وشركة مصنع جدة للخياط الصناعية المحدودة في شركة مصنع السريع للسجاد المحدودة، وتم تحويلها لشركة مجموعة السريع التجارية الصناعية			
مجموعة السريع التجارية الصناعية				
يناير ٢٠٠٧م	رأس المال عند التأسيس - الدمج	٢٢٠,٠٠٠,٠٠٠	-	٢٢٠,٠٠٠,٠٠٠
يوليو ٢٠٠٨م	زيادة في رأس المال عن طريق رسملة الأرباح المبقة والاحتياطي النظامي والعام	٢٢٠,٠٠٠,٠٠٠	٨٠,٠٠٠,٠٠٠	٣٠٠,٠٠٠,٠٠٠

المصدر: إدارة مجموعة السريع

## ٤-٨ : قائمة التدفقات النقدية

يقدم الجدول أدناه ملخصاً بالتدفقات النقدية للشركة للسنوات المالية ٢٠٠٨م و٢٠٠٧م و٢٠٠٦م:

ملخص قائمة التدفقات النقدية				
(آلاف الريالات السعودية)	٢٠٠٨م	٢٠٠٧م	٢٠٠٦م	معدل النمو السنوي المركب
التدفقات النقدية من الأنشطة التشغيلية	١٣٨,١٥٠	١٣٠,٨٤٥	٧٧,١١٤	٪٣٣,٨
التدفقات النقدية من الأنشطة الاستثمارية	(٧٧,٨٠٥)	(٤٢,٥٧٤)	(٢٨,٧٢٠)	٪٦٤,٦
التدفقات النقدية من الأنشطة التمويلية	(٦٩,٩١٥)	(٩٦,٥١٢)	(٤٦,٤٩١)	٪٢٢,٦
صافي التغير في النقدية لكافة الأنشطة	(٩,٥٧٠)	(٨,٢٤١)	١,٩٠٤	-
النقدية في بداية السنة	١٩,٢٤٧	٢٧,٤٨٨	٢٥,٥٨٤	(٪١٣,٣)
النقدية في نهاية السنة	٩,٦٧٧	١٩,٢٤٧	٢٧,٤٨٨	(٪٤٠,٧)

المصدر: القوائم المالية المراجعة

## ٨-٤-١ : التدفقات النقدية من الأنشطة التشغيلية

يوضح الجدول التالي تفاصيل التدفقات النقدية من الأنشطة التشغيلية للسنوات المالية ٢٠٠٨م و٢٠٠٧م و٢٠٠٦م:

التدفقات النقدية من الأنشطة التشغيلية				
(آلاف الريالات السعودية)	٢٠٠٨م	٢٠٠٧م	٢٠٠٦م	معدل النمو السنوي المركب
صافي الدخل قبل الزكاة	٧٩,٩٨٣	٨٤,٤١٥	٨٧,٧٨١	(٪٤,٥)
استهلاكات	٤٤,٠٢٦	٤٠,٢٢٥	٣٦,٥٦٨	٪٩,٧
إطفاءات	٥٧٠	٦٣٥	٧٤٢	(٪١٢,٤)
مخصص نهاية الخدمة	٦,٨٢٨	٤,٧٢٩	٥,٧١١	٪٩,٣
مكاسب بيع موجودات ثابتة	(١٦٦)	(١٠,١٠١)	(٣٦٦)	(٪٣٢,٧)
رد فائض مخصص الزكاة	-	(٢٦٨)	-	-
نهاية الخدمة المدفوعة	(٣,٤٠٠)	(١,٥٥١)	(١,٣٦٤)	٪٥٧,٩
زكاة مدفوعة	(٦,٣٢٢)	(٦,٥٤٥)	(٧,٣١٤)	(٪٧,٠)
بنود رأس المال العامل:				
صافي المستحق من والى شركات ذات علاقة	٨١,٧٧٦	٢٧,٦٠٨	(١٧,٦٧٧)	-
المخزون	(٩٠,٠٣٨)	١٢,٦٤٤	(٣٩,٢٤٦)	٪٥١,٥
الذمم التجارية المدينة والأرصدة المدينة الأخرى	(١٣,٩٨٤)	٤٣٨	(١١,٤٨٧)	٪١٠,٣
الذمم التجارية الدائنة والأرصدة الدائنة الأخرى	٣٨,٨٧٨	(٢٢,٩٦٧)	٢٣,٧٦٨	٪٢٧,٩
صافي التغير في رأس المال العامل	١٦,٦٣٢	١٧,٧٢٣	(٤٤,٦٤٣)	-
صافي التدفقات النقدية من الأنشطة التشغيلية	١٣٨,١٥٠	١٣٠,٨٤٥	٧٧,١١٤	٪٣٣,٨

المصدر: القوائم المالية المراجعة

كما هو ملاحظ فإن هناك زيادة في التدفقات النقدية من الأنشطة التشغيلية بمعدل نمو مركب بلغ ٣٣,٨٪ خلال الثلاثة أعوام الماضية بالرغم من الانخفاض في صافي أرباح الشركة.

وقد نتج عن أعمال الشركة في عام ٢٠٠٧م تدفقات نقدية داخلية من الأنشطة التشغيلية بلغت ١٣٠,٨ مليون ريال مقارنة بمبلغ ٧٧,١ مليون ريال لعام ٢٠٠٦م، ويعود ذلك إلى الآتي:

- حققت الشركة دخلاً صافياً قبل الزكاة بلغ ٨٤,٤ مليون ريال.

- انخفض صافي حسابات الشركات ذات العلاقة خلال عام ٢٠٠٧م بمبلغ ٢٧,٦ مليون ريال تم استخدامه في تسديد مبكر لبعض القروض متوسطة الأجل. هذا وقد بدأت الشركة خلال السنوات الثلاث الأخيرة بتخفيض حجم المديونية الخاصة بالشركات الشقيقة وذات العلاقة بحيث اقتضت المعاملات بينها على العمليات ذات الطبيعة التجارية فقط.
- انخفض صافي المخزون بمبلغ ١٢,٦ مليون ريال نتيجة لبيع كميات كبيرة من المخزون بطيء الحركة والراكد مما أثر بشكل إيجابي على التدفقات النقدية الداخلة.

أما خلال عام ٢٠٠٨م، نتج عن أعمال الشركة تدفقات نقدية داخلية من الأنشطة التشغيلية بلغت ١٣٨,٢ مليون ريال مقارنة بمبلغ ١٣٠,٨ مليون ريال لعام ٢٠٠٧م وذلك مما يلي:

- حققت الشركة دخلاً صافياً قبل الزكاة بلغ ٨٠,٠ مليون ريال.
- انخفض صافي حسابات الشركات ذات العلاقة خلال عام ٢٠٠٨م بمبلغ ٨٩,٥ مليون ريال تم استخدامه في تسديد مبكر لبعض القروض متوسطة الأجل.
- زادت الذمم التجارية الدائنة للموردين بمبلغ ٣٨,٩ مليون ريال والتي تعود إلى سياسة الشركة في الحصول على أكبر فترة سداد ممكنة من الموردين حتى يتوفر لها السيولة الكافية لتمويل احتياجاتها من رأس المال العامل.

#### ٨-٤-٢ : رأس المال العامل

يوضح الجدول التالي تفاصيل رأس المال العامل للسنوات المالية ٢٠٠٨م و٢٠٠٧م و٢٠٠٦م:

رأس المال العامل			
(آلاف الريالات السعودية)	٢٠٠٨م	٢٠٠٧م	٢٠٠٦م
الموجودات المتداولة	٦٧٩,٥٦٠	٦٤٠,٣١٤	٦٨٦,١٧٥
المطلوبات المتداولة	(٥٢٢,٧٤٤)	(٤٦٧,٧٩٠)	(٤٨٨,٢٢٩)
رأس المال العامل	١٥٦,٨١٦	١٧٢,٥٢٤	١٩٧,٩٤٦
نسبة رأس المال العامل لإجمالي الموجودات	٪١٤,٤	٪٢١,٣	٪٢٣,٢
المصدر: تحليلات مجموعة الدخل المالية			

يمثل رأس المال العامل فائض الموجودات المتداولة عن المطلوبات المتداولة، ويعتبر المصدر المباشر لقائمة التدفقات النقدية من العمليات التشغيلية، ويعبر رأس المال العامل عن سيولة موجودات الشركة. وبالرغم من انخفاض رأس المال العامل خلال الثلاث سنوات الماضية بمعدل نمو مركب بلغ ١١,٠٪، إلا أنه مازال لدى الشركة مستوى جيد من السيولة.

ويؤكد مجلس الإدارة وإدارة الشركة بأنه يوجد لدى الشركة الأموال الكافية لتمويل متطلبات رأس المال العامل خلال فترة الأثني عشر شهراً التالية لنشرة الإصدار.

#### ٨-٤-٣ : التدفقات النقدية من الأنشطة الاستثمارية

يوضح الجدول التالي التدفقات النقدية من الأنشطة الاستثمارية للسنوات المالية ٢٠٠٨م و٢٠٠٧م و٢٠٠٦م:

التدفقات النقدية من الأنشطة الاستثمارية			
(آلاف الريالات السعودية)	٢٠٠٨م	٢٠٠٧م	٢٠٠٦م
شراء ممتلكات ومعدات	(٧٧,٩٨٢)	(٤٤,٩٢٠)	(٢٩,١٥١)
نقد متحصل من بيع ممتلكات	١٧٦	٢,٣٤٧	٤٣١
صافي التدفقات النقدية من الأنشطة الاستثمارية	(٧٧,٨٠٥)	(٤٢,٥٧٤)	(٢٨,٧٢٠)
المصدر: القوائم المالية المراجعة			

بلغ صافي التدفقات النقدية المستخدمة في الأنشطة الاستثمارية خلال السنوات الثلاث الماضية ١٤٩,١ مليون ريال يتمثل الجزء الأكبر منها في شراء آلات ومعدات لمصنع السجاد بمبلغ ٦٧,٢ مليون ريال والتي كانت في معظمها قيمة آلات جديدة تم إحلالها مكان آلات قديمة. أما بالنسبة لمصنع جدة للخيوط الصناعية، فإن النفقات الرأسمالية قد بلغت ٦٤,٦ مليون ريال تمثلت في إضافة خطوط إنتاج جديدة لزيادة الطاقة الإنتاجية الفعلية للمصنع من ١٩ ألف طن إلى ٢٦ ألف طن سنوياً. أما فيما يتعلق بالفروع التجارية فقد بلغت النفقات الرأسمالية عليها ٢٠,٣ مليون ريال تمثلت في مصاريف افتتاح فرعين ومعرض جديد من ديكورات وتأثيث وأجهزة كمبيوتر وأجهزة كهربائية أخرى، بالإضافة للسيارات والمعدات الخاصة بالمبيعات والمستودعات والنقل.

## ٤-٤-٨ : التدفقات النقدية من الأنشطة التمويلية

يوضح الجدول التالي التدفقات النقدية من الأنشطة التمويلية للسنوات المالية ٢٠٠٨م و٢٠٠٧م و٢٠٠٦م:

التدفقات النقدية من الأنشطة التمويلية				
معدل النمو السنوي المركب	٢٠٠٦م	٢٠٠٧م	٢٠٠٨م	(آلاف الريالات السعودية)
(٥٧.٢٪)	٦٥,٣٨٧	٣٩,٦٨٨	١١,٩٩٨	بنوك دائنة
(١٤.٥٪)	(٤٠,٠٢١)	(٨٧,٣١١)	(٢٩,٢٢٥)	سداد قروض طويلة الأجل
٠,٠٪	(٨,٨٨٩)	(٨,٨٨٩)	(٨,٨٨٩)	التزامات عقود إيجار رأسمالي
(٢٢.٩٪)	(٧٣,٦٨٠)	(٤٠,٠٠٠)	(٤٣,٧٩٩)	أرباح موزعة
-	١٠,٧١٢	-	-	حركة حسابات الشركاء الجارية
٢٢,٦٪	(٤٦,٤٩١)	(٩٦,٥١٢)	(٦٩,٩١٥)	صافي التدفقات النقدية من الأنشطة التمويلية

المصدر: القوائم المالية المراجعة

تعود الأسباب الرئيسية لزيادة التدفقات النقدية المستخدمة في الأنشطة التمويلية خلال عام ٢٠٠٧م لما يلي:

- الانخفاض في مبالغ التسهيلات قصيرة الأجل المستخدمة من قبل الشركة لتمويل العمليات التشغيلية إلى ٣٩,٧ مليون في عام ٢٠٠٧م مقارنة بمبلغ ٦٥,٤ مليون خلال عام ٢٠٠٦م، وهي قروض متاحة من قبل عدد من البنوك المحلية عن طريق المراجعة والتورق الإسلامي (راجع قسم "المطلوبات المتداولة" صفحة رقم "٥٥")

- زيادة المبالغ المسددة من القروض طويلة الأجل إلى ٨٧,٣ مليون ريال مقارنة بمبلغ ٤٠,٠ مليون خلال عام ٢٠٠٦م.

- تصفية جميع الحسابات الجارية للشركاء خلال عام ٢٠٠٧م.

أما خلال عام ٢٠٠٨م، فقد انخفضت التدفقات النقدية المستخدمة في الأنشطة التمويلية نتيجة لما يلي:

- انخفاض المبالغ المسددة من القروض طويلة الأجل إلى ٢٩,٢ مليون ريال مقارنة بمبلغ ٨٧,٣ مليون خلال عام ٢٠٠٧م.

- زيادة الأرباح الموزعة بقيمة ٣,٨ مليون ريال عن عام ٢٠٠٧م.

ولقد انخفضت الأرباح الموزعة خلال عامي ٢٠٠٧م و٢٠٠٨م مقارنة بعام ٢٠٠٦م بناءً على رغبة الشركاء في دعم المركز المالي للشركة.



## ٥-٨ : أهم البيانات المالية كما في ٣٠ يونيو ٢٠٠٩م

### ١-٥-٨ : قائمة الدخل كما في ٣٠ يونيو ٢٠٠٩م

يوضح الجدول التالي بيانات قائمة الدخل للفترتين المنتهيتين في ٣٠ يونيو ٢٠٠٩م و٢٠٠٨م:

بيانات قائمة الدخل كما في ٣٠ يونيو ٢٠٠٩م		
نسبة التغيير	الفترة المنتهية في ٣٠ يونيو	
	٢٠٠٨م (المفحوصة)	٢٠٠٩م (المفحوصة)
	(الأرقام بآلاف الريالات)	
	٤٤٦,٠٣٤	٤٣٧,٧٠٤
(١,٩٪)		
	(٣٣٠,٩٤٨)	(٣١٣,٥٨٥)
(٥,٢٪)		
	١١٥,٠٨٦	١٢٤,١٢٠
٧,٩٪		
	٪٢٥,٨	٪٢٨,٤
١٠,١٪		
	(٤٥٠,٨٠٨)	(٥٥٠,١٤٨)
٢٠,٤٪		
	(٢٠,٩٢٨)	(٢٣,٣٦١)
١١,٦٪		
	٤٨,٣٥٠	٤٥,٦١٠
(٥,٧٪)		
	٪١٠,٨٤	٪١٠,٤٢
(٣,٩٪)		
	(٨,٤١٣)	(٨,٧٥٠)
٤,٠٪		
	(٤٢٩)	٢,٠٦٦
-		
	٣٩,٥٠٨	٣٨,٩٢٦
(١,٥٪)		
	(٦,٤٩١)	(٢,٨٠٠)
(٥,٦,٩٪)		
	٣٣,٠١٧	٣٦,١٢٦
٩,٤٪		
	٪٧,٤	٪٨,٣
١٢,٢٪		

المصدر: القوائم المالية المفحوصة

وكما هو ملاحظ من الجدول أعلاه:

- انخفضت مبيعات الشركة خلال النصف الأول من عام ٢٠٠٩م بنسبة ١,٩٪ مقارنة بنفس الفترة من عام ٢٠٠٨م، ويعزى ذلك للأحوال الاقتصادية العالمية.
- انخفضت تكلفة المبيعات للشركة بنسبة ٥,٢٪ بعد انخفاض تكاليف المواد الخام المستخدمة في صناعة السجاد والموكيت، خاصة خيوط البولي بروبيلين التي ترتبط أسعارها بأسعار البترول.
- شكلت تكلفة المبيعات ما نسبته ٧١,٦٪ من إجمالي مبيعات الشركة خلال النصف الأول من عام ٢٠٠٩م مقارنة بنسبة ٧٤,٢٪ لنفس الفترة من عام ٢٠٠٨م، وأدى ذلك بدوره إلى ارتفاع هامش الربح الإجمالي بنسبة ٩,٩٪ بالرغم من انخفاض المبيعات.
- ارتفعت مصاريف البيع والتوزيع بنسبة ٢٠,٤٪ خلال النصف الأول من عام ٢٠٠٩م، ويعود ذلك إلى زيادة عدد موظفي إدارة المبيعات بالشركة، كما كثفت الشركة عمليات الترويج والتسويق مع افتتاح أربعة معارض جديدة داخل المملكة.
- ارتفعت أيضاً المصاريف العمومية والإدارية بنسبة ١١,٦٪ كما في ٣٠ يونيو ٢٠٠٩م، ونتجت الزيادة عن ارتفاع أعداد موظفي الشركة، حيث زادت الرواتب والأجور من ١٤,٢ مليون ريال إلى ١٧,١ مليون ريال خلال نفس الفترة.
- بلغ صافي الإيرادات الأخرى حوالي ٢ مليون ريال كما في ٣٠ يونيو ٢٠٠٩م، وقد حققت الشركة تلك الإيرادات من أرباح فروقات صرف العملات من عملياتها التجارية الخارجية.
- ارتفع هامش صافي الربح بنسبة ١١,٥٪ بسبب انخفاض ضريبة الزكاة والتي بلغت ٢,٨ مليون ريال في ٣٠ يونيو ٢٠٠٩م مقارنة بمبلغ ٦,٥ مليون ريال في نفس الفترة من عام ٢٠٠٨م، وذلك رغم انخفاض الربح التشغيلي.

٢-٥-٨ : الميزانية العمومية كما في ٣٠ يونيو ٢٠٠٩م

يوضح الجدول التالي بيانات قائمة الميزانية العمومية للفترتين المنتهيتين في ٣٠ يونيو ٢٠٠٩م و٢٠٠٨م:

نسبة التغيير	بيانات الميزانية العمومية كما في ٣٠ يونيو ٢٠٠٩م		(الأرقام بالآلاف الريالات)
	٢٠٠٨م (المفحوصة)	٢٠٠٩م (المفحوصة)	
			<b>الموجودات المتداولة:</b>
			نقد وما في حكمه
٨٤.٠%	٢٦.٤٤١	٤٨.٦٦١	
(٠.٨%)	٢١١.٨٣٢	٢١٠.٠٧٤	مدينون وأرصدة مدينة أخرى
٦.٠%	٤٣٨.٧٠٧	٤٦٥.١٢٣	مخزون
(٦٤.٩%)	١٠٣.٩٣٢	٣٦.٤٧٧	المطلوب من جهات ذات علاقة
(٢.٦%)	٧٨٠.٩١٢	٧٦٠.٣٣٦	<b>مجموع الموجودات المتداولة</b>
			<b>الموجودات غير المتداولة:</b>
٣١.٧%	١٨٥.٧٤٣	٢٤٤.٦٧٦	ممتلكات ومعدات
(٢٥.٢%)	٢.٢٦٥	١.٦٩٥	تكاليف مؤجلة
٣١.٠%	١٨٨.٠٠٨	٢٤٦.٣٧١	<b>مجموع الموجودات غير المتداولة</b>
٣.٩%	٩٦٨.٩٢٠	١.٠٠٦.٧٠٧	<b>مجموع الموجودات</b>
			<b>المطلوبات المتداولة:</b>
١٩.١%	٣٧٤.٦٥٣	٤٤٦.١٩٨	بنوك دائنة
(٢٧.١%)	١٣٩.٠٢٢	١٠١.٣٥١	دائنون ومطلوبات أخرى
(٩.٣%)	٥٠.٣٦٤	٤٥.٦٨٥	المطلوبات إلى جهات ذات علاقة
(٤٨.٤%)	٢٣.٠٤٢	١١.٨٩١	الجزء المتداول من قرض طويل الأجل
-	٤.٣٢١	-	الجزء المتداول من التزامات عقود إيجار رأسمالي
٢.٣%	٥٩١.٣٠٢	٦٠٥.١٢٥	<b>مجموع المطلوبات المتداولة</b>
			<b>المطلوبات غير المتداولة:</b>
٣٦.٧%	١٨.٠٠٣	٢٤.٦٠٦	قروض طويلة الأجل
١٧.٢%	٢٤.٣٢١	٢٨.٥١١	مخصص تعويضات الصرف من الخدمة
٢٥.٥%	٤٢.٣٢٤	٥٣.١١٧	<b>مجموع المطلوبات غير المتداولة</b>
٣.٩%	٦٣٣.٦٢٦	٦٥٨.٢٤٢	<b>مجموع المطلوبات</b>
(١.٥%)	٪٩٣.٣٢	٪٩١.٩٣	المطلوبات المتداولة إلى إجمالي المطلوبات
٠.١%	٪٦٥.٣٤	٪٦٥.٣٩	إجمالي المطلوبات إلى إجمالي الموجودات
(٤.٥%)	١.٣٢	١.٢٦	نسبة التداول (مرات)
			<b>حقوق الشركاء:</b>
٣٦.٤%	٢٢٠.٠٠٠	٣٠٠.٠٠٠	رأس المال
(٧٤.١%)	٤٢.٤٣٧	١٠.٩٩٩	احتياطي نظامي
(٣٣.٢%)	٣.٤١٠	٢.٢٧٧	احتياطي عام
(٤٩.٣%)	٦٩.٤٤٧	٣٥.١٨٩	أرباح مستبقة
٣.٩%	٣٣٥.٢٩٤	٣٤٨.٤٦٥	<b>مجموع حقوق الشركاء</b>
٣.٩%	٩٦٨.٩٢٠	١.٠٠٦.٧٠٧	<b>مجموع المطلوبات وحقوق الشركاء</b>

المصدر: القوائم المالية المفحوصة

- حصلت الشركة على تسهيلات بنكية خلال شهر يونيو من عام ٢٠٠٩م لتمويل عملياتها التجارية خلال فترة الصيف، الشيء الذي أدى إلى زيادة الأرصدة النقدية لدى الشركة بنسبة ٨٤,٠٪. أما المخزون، فقد ارتفع بنسبة ٦,٠٪ خلال نفس الفترة مع زيادة حجم مخزون البضائع الجاهزة وطلبات البضائع بالطريق المستوردة من الخارج استعداداً لفصل الصيف.
- انخفض مجموع الموجودات المتداولة بنسبة ٢,٦٪ كما في ٣٠ يونيو ٢٠٠٩م بسبب انخفاض بند المطلوب من الجهات ذات علاقة بقيمة ٦٧,٥ مليون ريال سعودي، حيث أن الشركة تعمل على تصفية جميع الأرصدة مع الأطراف ذات العلاقة والإبقاء فقط على المعاملات التجارية.
- بالرغم من انخفاض الموجودات المتداولة، فقد ارتفع مجموع الموجودات إلى ١,٠ مليار ريال في النصف الأول من عام ٢٠٠٩م مقارنة بمبلغ ٩٦٨,٩ مليون ريال للنصف الأول من عام ٢٠٠٨م، أي بنسبة نمو ٣,٩٪. ويعود سبب تلك الزيادة إلى ارتفاع الموجودات غير المتداولة من الممتلكات والمعدات بنسبة ٣١,٧٪، حيث بلغت قيمتها ٢٤٤,٧ مليون ريال كما في ٣٠/٠٦/٢٠٠٩م مقارنة بمبلغ ١٨٥,٧ مليون ريال في نفس الفترة من عام ٢٠٠٨م، وتتمثل غالبيتها في شراء آلات ومعدات وأدوات للمصانع، وديكورات للمعارض الجديدة، وأعمال رأسمالية تحت التنفيذ لتوسعة مصنع جدة للخياط الصناعية.
- ارتفع مجموع المطلوبات بنسبة نمو ٣,٩٪، ويعود ذلك إلى ارتفاع القروض قصيرة وطويلة الأجل والتي حصلت عليها الشركة لتمويل المصاريف التشغيلية وتسيير مستحقات الموردين. وبلغ مجموع القروض قصيرة الأجل ٤٤٦,٢ مليون ريال كما في ٣٠/٠٦/٢٠٠٩م مقارنة بمبلغ ٣٧٤,٦ مليون ريال في نفس الفترة من عام ٢٠٠٨م.
- بلغت نسبة النمو في حقوق الشركاء ٣,٩٪، ويعود ذلك إلى زيادة رأس مال الشركة في شهر يوليو ٢٠٠٨م من ٢٢٠ مليون ريال إلى ٣٠٠ مليون ريال، والتي تمت خصماً من الأرباح المبقاة والاحتياطي النظامي العام.

#### ٨-٥-٣ : قائمة التدفقات النقدية كما في ٣٠ يونيو ٢٠٠٩م

يوضح الجدول التالي بيانات قائمة التدفقات النقدية للفترتين المنتهيتين في ٣٠ يونيو ٢٠٠٩م و٢٠٠٨م:

بيانات قائمة التدفقات النقدية كما في ٣٠ يونيو ٢٠٠٩م			
نسبة التغيير	الفترة المنتهية في ٣٠ يونيو		(الأرقام بآلاف الريالات)
	٢٠٠٨م (المفحوصة)	٢٠٠٩م (المفحوصة)	
-	٥٣٠	(١٥,١٩٣)	التدفقات النقدية من الأنشطة التشغيلية
٥٣,٨٪	(٣٩,٥٣٥)	(٦٠,٨١٥)	التدفقات النقدية من الأنشطة الاستثمارية
١٤٨,٩٪	٤٦,١٩٩	١١٤,٩٩٢	التدفقات النقدية من الأنشطة التمويلية
٤٤١,٨٪	٧,١٩٤	٣٨,٩٨٤	صافي التغيير في النقدية
(١٨,١٪)	١٨٩,٦١٠	١٥٥,٢١١	رأس المال العامل

المصدر: القوائم المالية المفحوصة

- بلغت التدفقات النقدية الخارجة من الأنشطة التشغيلية ١٥,٢ مليون ريال خلال النصف الأول من عام ٢٠٠٩م، ويعود ذلك للتالي:
  - تدفقات نقدية خارجة بلغت ٢٣,٨ مليون ريال نتجت عن سداد الذمم الدائنة.
  - تدفقات نقدية خارجة بلغت ٤,١ مليون ريال نتجت عن سداد مطلوبات إلى أطراف ذات علاقة من جراء المعاملات التجارية معها.
- بلغت التدفقات النقدية المستخدمة في الأنشطة الاستثمارية ٦٠,٨ مليون ريال خلال النصف الأول من عام ٢٠٠٩م، ويعود ذلك للتالي:
  - إضافات بقيمة ٦١,٤ مليون ريال سعودي على الممتلكات والمعدات والأثاث وغيرها من الأصول الثابتة.
  - متحصلات بيع موجودات ثابتة مستهلكة بالكامل بقيمة ٥٥١ ألف ريال سعودي.
- ارتفعت التدفقات النقدية المتوفرة من الأنشطة التمويلية لزيادة القروض قصيرة الأجل بقيمة ٧١,٥ مليون ريال خلال النصف الأول من عام ٢٠٠٩م، والتي حصلت عليها الشركة لتمويل الإضافات على الموجودات الثابتة بقيمة ٦١,٤ مليون ريال سعودي، ولتمويل عملياتها التشغيلية وسداد مستحقات الموردين.

## ٩- سياسة توزيع الأرباح

تعتزم مجموعة السريـع التجارية الصناعية توزيع أرباح الأسهم لرفع قيمة استثمار المساهمين في الشركة بما يتناسب مع أرباح الشركة ووضعها المالي وأوضاع السوق والمناخ الاقتصادي العام وغيرها من العوامل بما في ذلك تحليل الفرص الاستثمارية ومتطلبات إعادة الاستثمار والاحتياجات من النقد ورأس المال وتوقعات الأعمال وكذلك الاعتبارات القانونية والنظامية الأخرى، وسيتم توزيع أرباح الأسهم بالريال السعودي. وعلى الرغم من رغبة مجموعة السريـع في توزيع أرباح الأسهم لمساهميها سنوياً، إلا أن الشركة لا تقدم أي تأكيد أنه سيتم فعلياً دفع أي أرباح سنوية على الأسهم، كما لا تقدم تأكيداً حول المبلغ الذي سيتم دفعه في أي سنة معينة.

وسوف يخضع توزيع أرباح الأسهم إلى قيود معينة مشمولة في النظام الأساسي للشركة. وستكون الأسهم المعروضة للاكتتاب مستحقة لأرباح الأسهم المعلنة بواسطة الشركة عن السنة المالية ٢٠١٠م والسنوات المالية اللاحقة.

### توزيع الأرباح

يعتمد قرار توزيع الأرباح على تقدير وتوصية مجلس إدارة الشركة. وتوزع الأرباح السنوية الصافية للشركة بعد حسم جميع المصروفات العامة والتكاليف الأخرى بما فيها الزكاة المفروضة شرعاً، حيث يتم تجنب ١٠٪ من الأرباح الصافية لتكوين احتياطي نظامي. ويجوز للجمعية العامة العادية وقف هذا التجنيب متى بلغ الاحتياطي المذكور نصف رأس المال. كما يجوز بقرار من الجمعية العامة العادية إنشاء احتياطيات أخرى وفق ما تراه ملائماً لمصلحة الشركة.

وتدفع الأرباح المقرر توزيعها على المساهمين في المكان والمواعيد التي يحددها مجلس الإدارة.

ويوضح الجدول التالي الأرباح التي تم توزيعها على الشركاء خلال السنوات المالية ٢٠٠٨م و٢٠٠٧م و٢٠٠٦م:

الأرباح الموزعة خلال الثلاثة أعوام الماضية			
٢٠٠٦م	٢٠٠٧م	٢٠٠٨م	(ريال سعودي)
٧٣,٦٨٠,٠٠٠	٤٠,٠٠٠,٠٠٠	٤٣,٧٩٨,٦٩٥	أرباح موزعة

المصدر: إدارة مجموعة السريـع

## ١٠- رأس المال والمديونية

### ١٠-١ : تفاصيل المديونية

يوضح الجدول التالي تفاصيل الهيكل التمويلي للشركة للسنوات المنتهية في ٣١ ديسمبر ٢٠٠٨ م و ٢٠٠٧ م و ٢٠٠٦ م والفترة المنتهية في ٣٠ يونيو ٢٠٠٩ م:

الهيكل التمويلي لشركة مجموعة السريع				
الأرقام بآلاف الريالات	الفترة المنتهية في ٣٠ يونيو		السنة المنتهية في ٣١ ديسمبر	
	٢٠٠٩ م	٢٠٠٨ م	٢٠٠٧ م	٢٠٠٦ م
المطلوبات:				
المطلوبات المتداولة	٦٠٥,١٢٥	٥٢٢,٧٤٤	٤٦٧,٧٩٠	٤٨٨,٢٢٩
المطلوبات غير المتداولة	٥٣,١١٧	٢٨,١٤٠	٤٠,٥٣٤	١٠٧,٥٥٨
إجمالي المطلوبات	٦٥٨,٢٤٢	٥٥٠,٨٨٤	٥٠٨,٣٢٤	٥٩٥,٧٨٧
حقوق الشركاء:				
رأس المال	٣٠٠,٠٠٠	٣٠٠,٠٠٠	٢٢٠,٠٠٠	٩١,٥٠٠
الاحتياطي النظامي	١٠,٩٩٩	٧,٣٨٦	٣٩,١٣٥	٣٠,٦٩٤
احتياطي عام	٢,٢٧٧	٢,٢٧٧	٣,٤١٠	-
الأرباح المستبقاة	٣٥,١٨٩	٢٢,٦٧٦	٣٩,٧٣٢	٣,٧٥٨
حسابات الشركاء الجارية المتعلقة بالدمج	-	-	-	١٣١,٩١٠
إجمالي حقوق الشركاء	٣٤٨,٤٦٥	٣٣٢,٣٣٩	٣٠٢,٢٧٧	٢٥٧,٨٦٢
إجمالي التمويل	١,٠٠٦,٧٠٧	٨٨٣,٢٢٣	٨١٠,٦٠٢	٨٥٣,٦٤٩

المصدر: القوائم المالية المراجعة والقوائم المالية المفحوصة

### ١٠-٢ : هيكل رأس المال

يبلغ رأس المال الحالي لمجموعة السريع ٣٠٠,٠٠٠,٠٠٠ ريال سعودي مقسم إلى ٣٠,٠٠٠,٠٠٠ سهم عادي بقيمة اسمية تبلغ ١٠ ريالات سعودية للسهم الواحد.

ويؤكد أعضاء مجلس الإدارة أن رأس مال مجموعة السريع أو أي تابع لها غير مشمول بحق خيار.

ويؤكد مجلس الإدارة وإدارة الشركة بأنه يوجد لدى الشركة الأموال الكافية لتمويل متطلبات رأس المال العامل خلال فترة الأثني عشر شهراً التالية لنشرة الإصدار.

## ٣-١٠ : ملكية الشركاء

يوضح الجدول التالي ملكية الشركاء في مجموعة السريع :

الاسم	قبل الاكتتاب		بعد الاكتتاب	
	عدد الأسهم	نسبة الملكية	عدد الأسهم	نسبة الملكية
محمد ناصر السريع	٣,٧٤٩,٤٦٥	%١٢,٤٩٨	٢,٦٢٤,٦٢٦	%٨,٧٤٩
نافع ناصر السريع	٣,٧٤٩,٤٦٥	%١٢,٤٩٨	٢,٦٢٤,٦٢٦	%٨,٧٤٩
صالح ناصر السريع	٣,٧٤٩,٤٦٥	%١٢,٤٩٨	٢,٦٢٤,٦٢٦	%٨,٧٤٩
عبد العزيز ناصر السريع	٣,٧٤٩,٤٦٥	%١٢,٤٩٨	٢,٦٢٤,٦٢٦	%٨,٧٤٩
حمدان عبد الله السريع	١,٨٧٤,٧٣٠	%٦,٢٤٩	١,٣١٢,٣١١	%٤,٣٧٤
محمد عبد الله السريع	١,٨٧٤,٧٣٠	%٦,٢٤٩	١,٣١٢,٣١١	%٤,٣٧٤
إبراهيم عبد الله السريع	١,٨٧٤,٧٣٠	%٦,٢٤٩	١,٣١٢,٣١١	%٤,٣٧٤
عبد المحسن عبد الله السريع	١,٨٧٤,٧٣٤	%٦,٢٤٩	١,٣١٢,٣١٣	%٤,٣٧٤
عبد الرحمن عبد الله السريع	١,٨٧٤,٧٣٤	%٦,٢٤٩	١,٣١٢,٣١٣	%٤,٣٧٤
حمد عبد الله السريع	١,٨٧٤,٧٣٠	%٦,٢٤٩	١,٣١٢,٣١١	%٤,٣٧٤
عبد العزيز عبد الله السريع	١,٨٧٤,٧٣٤	%٦,٢٤٩	١,٣١٢,٣١٣	%٤,٣٧٤
منصور عبد الله السريع	١,٨٧٤,٧٣٤	%٦,٢٤٩	١,٣١٢,٣١٣	%٤,٣٧٤
الدكتور/ ياسين عبد الرحمن الجفري	١,٤٢٨	%٠,٠٠٥	١,٠٠٠	%٠,٠٠٣
الدكتور/ أحمد صالح نشار	١,٤٢٨	%٠,٠٠٥	١,٠٠٠	%٠,٠٠٣
سليمان عبد الله الحمدان	١,٤٢٨	%٠,٠٠٥	١,٠٠٠	%٠,٠٠٣
المكتتبون من الجمهور	-	-	٩,٠٠٠,٠٠٠	%٣٠,٠٠٠
<b>المجموع</b>	<b>٣٠,٠٠٠,٠٠٠</b>	<b>%١٠٠,٠٠٠</b>	<b>٣٠,٠٠٠,٠٠٠</b>	<b>%١٠٠,٠٠٠</b>

المصدر: إدارة مجموعة السريع التجارية الصناعية

## ١١ - استخدام متحصلات الاكتتاب

تبلغ القيمة التقديرية لإجمالي متحصلات الاكتتاب ٢٤٣,٠٠٠,٠٠٠ ريال سعودي، سيدفع منها حوالي ١٧,٠٠٠,٠٠٠ ريال سعودي كمصاريف للإصدار تشمل أتعاب المستشار المالي والمستشار القانوني والمراجعين المستقلين ومستشاري الإعلام والعلاقات العامة، كما تشمل مصاريف التعهد بالتغطية ومصاريف الجهات المستلمة ومصاريف التسويق والطباعة والتوزيع والمصاريف الأخرى المتعلقة بالطرح. هذا، وسيتم توزيع صافي متحصلات الاكتتاب والمقدرة بحوالي ٢٢٦,٠٠٠,٠٠٠ ريال سعودي على المساهمين البائعين فقط طبقاً للنسبة المئوية للملكية لكل منهم للأسهم المطروحة للاكتتاب، ولن تستلم الشركة أيّاً من متحصلات الاكتتاب.

كما يقر مجلس الإدارة أنه لا توجد أي عمولات أو خصومات أو أتعاب وساطة أو أي تعويضات غير نقدية أخرى ذات علاقة بهذا الطرح منحتها الشركة خلال السنتين السابقتين مباشرة لتاريخ نشرة الإصدار. هذا، وسوف يتحمل المساهمون البائعون جميع مصاريف عملية الإصدار.

## ١٢- المعلومات القانونية

### ١٢-١ : تأسيس الشركة

تأسست الشركة في عام ١٩٥٣م كشركة تضامنية في مدينة مكة المكرمة تحت اسم شركة عبد الله وناصر عبد العزيز السريع التضامنية، حيث قام بتأسيسها كل من عبد الله عبد العزيز السريع وناصر عبد العزيز السريع (رحمه الله). وقد تم تحويلها في عام ٢٠٠٧م إلى شركة مساهمة سعودية مسجلة في المملكة العربية السعودية بموجب القرار الوزاري رقم (٢٧٦/ق) وتاريخ ١٤٢٨/١١/٠١هـ الموافق ٢٠٠٧/١١/١١م وسجل تجاري رقم ٤٠٣٠١٣٣٩١٩ صادر من مدينة جدة بتاريخ ١٤٢٢/٠٣/٠٥هـ الموافق ٢٠٠١/٠٥/٢٨م.

### ١٢-٢ : المركز الرئيس للشركة

يقع مركز الشركة الرئيس في مدينة جدة، وذلك بحسب النظام الأساسي.

### ١٢-٣ : ملكية الشركاء

يوضح الجدول التالي ملكية الشركاء في مجموعة السريع :

بعد الاكتتاب		قبل الاكتتاب		الاسم
نسبة الملكية	عدد الأسهم	نسبة الملكية	عدد الأسهم	
٨.٧٤٩%	٢.٦٢٤.٦٢٦	١٢.٤٩٨%	٣.٧٤٩.٤٦٥	محمد ناصر السريع
٨.٧٤٩%	٢.٦٢٤.٦٢٦	١٢.٤٩٨%	٣.٧٤٩.٤٦٥	نافع ناصر السريع
٨.٧٤٩%	٢.٦٢٤.٦٢٦	١٢.٤٩٨%	٣.٧٤٩.٤٦٥	صالح ناصر السريع
٨.٧٤٩%	٢.٦٢٤.٦٢٦	١٢.٤٩٨%	٣.٧٤٩.٤٦٥	عبد العزيز ناصر السريع
٤.٣٧٤%	١.٣١٢.٣١١	٦.٢٤٩%	١.٨٧٤.٧٣٠	حمدان عبد الله السريع
٤.٣٧٤%	١.٣١٢.٣١١	٦.٢٤٩%	١.٨٧٤.٧٣٠	محمد عبد الله السريع
٤.٣٧٤%	١.٣١٢.٣١١	٦.٢٤٩%	١.٨٧٤.٧٣٠	إبراهيم عبد الله السريع
٤.٣٧٤%	١.٣١٢.٣١٣	٦.٢٤٩%	١.٨٧٤.٧٣٤	عبد المحسن عبد الله السريع
٤.٣٧٤%	١.٣١٢.٣١٣	٦.٢٤٩%	١.٨٧٤.٧٣٤	عبد الرحمن عبد الله السريع
٤.٣٧٤%	١.٣١٢.٣١١	٦.٢٤٩%	١.٨٧٤.٧٣٠	حمد عبد الله السريع
٤.٣٧٤%	١.٣١٢.٣١٣	٦.٢٤٩%	١.٨٧٤.٧٣٤	عبد العزيز عبد الله السريع
٤.٣٧٤%	١.٣١٢.٣١٣	٦.٢٤٩%	١.٨٧٤.٧٣٤	منصور عبد الله السريع
٠.٠٠٣%	١.٠٠٠	٠.٠٠٥%	١.٤٢٨	الدكتور/ ياسين عبد الرحمن الجفري
٠.٠٠٣%	١.٠٠٠	٠.٠٠٥%	١.٤٢٨	الدكتور/ أحمد صالح نشار
٠.٠٠٣%	١.٠٠٠	٠.٠٠٥%	١.٤٢٨	سليمان عبد الله الحمدان
٣٠.٠٠%	٩.٠٠٠.٠٠٠	-	-	المكتتبون من الجمهور
١٠٠.٠٠%	٣٠.٠٠٠.٠٠٠	١٠٠.٠٠%	٣٠.٠٠٠.٠٠٠	المجموع

المصدر: إدارة مجموعة السريع التجارية الصناعية



## ١٢-٤ : رأس المال

يبلغ رأس المال الحالي لمجموعة السريع ٣٠٠,٠٠٠,٠٠٠ ريال سعودي مقسم إلى ٣٠,٠٠٠,٠٠٠ سهم عادي بقيمة اسمية تبلغ ١٠ ريالات سعودية للسهم الواحد. ويوضح الجدول التالي التغييرات التي طرأت على رأس مال مجموعة السريع وفروعها منذ التأسيس:

التغيير في رأس المال (ريال سعودي)				
شركة عبد الله وناصر السريع التضامنية				
التاريخ	الحدث	رأس المال قبل الزيادة	الزيادة	رأس المال بعد الزيادة
أكتوبر ١٩٥٣م	رأس المال عند التأسيس	٢٠,٠٠٠	-	٢٠,٠٠٠
مارس ١٩٩٠م	زيادة في رأس المال عن طريق رسملة جزء من الأرباح المبقاة	٢٠,٠٠٠	١٢,٥٨٠,٠٠٠	١٢,٦٠٠,٠٠٠
يناير ٢٠٠٦م	زيادة في رأس المال عن طريق رسملة جزء من الأرباح المبقاة	١٢,٦٠٠,٠٠٠	٧٨,٩٠٠,٠٠٠	٩١,٥٠٠,٠٠٠
يناير ٢٠٠٧م	تم دمج كل من شركة عبد الله وناصر عبد العزيز السريع التضامنية وشركة مصنع جدة للخياط الصناعية المحدودة في شركة مصنع السريع للسجاد المحدودة، وتم تحويلها لشركة مجموعة السريع التجارية الصناعية			
شركة مصنع السريع للسجاد				
مارس ١٩٨٥م	إنشاء مصنع السريع للسجاد كفرع من شركة عبد الله وناصر السريع	-	-	-
أغسطس ٢٠٠٠م	تحويل المصنع من فرع إلى شركة ذات مسؤولية محدودة	٦٠,٦٥٠,٠٠٠	-	٦٠,٦٥٠,٠٠٠
يناير ٢٠٠٦م	زيادة في رأس المال عن طريق رسملة جزء من الأرباح المبقاة	٦٠,٦٥٠,٠٠٠	٣٠,٨٥٠,٠٠٠	٩١,٥٠٠,٠٠٠
يناير ٢٠٠٧م	تم دمج كل من شركة عبد الله وناصر عبد العزيز السريع التضامنية وشركة مصنع جدة للخياط الصناعية المحدودة في شركة مصنع السريع للسجاد المحدودة، وتم تحويلها لشركة مجموعة السريع التجارية الصناعية			
مصنع جدة للخياط الصناعية				
أبريل ١٩٨٩م	إنشاء مصنع جدة للخياط الصناعية كفرع من شركة عبد الله وناصر السريع	-	-	-
نوفمبر ١٩٩٥م	تحويل المصنع من فرع إلى شركة ذات مسؤولية محدودة	٣٣,٠٠٠,٠٠٠	-	٣٣,٠٠٠,٠٠٠
فبراير ٢٠٠٤م	زيادة نقدية في رأس المال عن طريق الشركاء	٣٣,٠٠٠,٠٠٠	٤,٠٠٠,٠٠٠	٣٧,٠٠٠,٠٠٠
يناير ٢٠٠٧م	تم دمج كل من شركة عبد الله وناصر عبد العزيز السريع التضامنية وشركة مصنع جدة للخياط الصناعية المحدودة في شركة مصنع السريع للسجاد المحدودة، وتم تحويلها لشركة مجموعة السريع التجارية الصناعية			
مجموعة السريع التجارية الصناعية				
يناير ٢٠٠٧م	رأس المال عند التأسيس - الدمج	٢٢٠,٠٠٠,٠٠٠	-	٢٢٠,٠٠٠,٠٠٠
يوليو ٢٠٠٨م	زيادة في رأس المال عن طريق رسملة الأرباح المبقاة والاحتياطي النظامي العام	٢٢٠,٠٠٠,٠٠٠	٨٠,٠٠٠,٠٠٠	٣٠٠,٠٠٠,٠٠٠

### المصدر: إدارة مجموعة السريع

تصبح أسهم الطرح قابلة للتداول بعد قبول إدراجها في القائمة الرسمية، وتخضع عملية تداول الأسهم المملوكة للمساهمين الحاليين للقيود الواردة في هذه النشرة والموافقة المسبقة من قبل هيئة السوق المالية. وتلتزم الشركة بتوفير المعلومات المتعلقة بالأسهم إلى المستثمرين، وتكون أي تعديلات مقترحة على رأس مال الشركة وفقاً للوائح التسجيل والإدراج الصادرة عن هيئة السوق المالية. هذا ويؤكد أعضاء مجلس الإدارة أن رأس مال مجموعة السريع أو أي تابع لها غير مشمول بحق خيار.

## ١٢-٥ : أعضاء مجلس الإدارة وملكيتهم في الشركة

يوضح الجدول التالي أعضاء مجلس الإدارة وحصص كل منهم من أسهم الشركة:

أعضاء مجلس الإدارة مجموعة السريع				
الاسم	المنصب	الصفة	عدد الأسهم*	نسبة الملكية
محمد عبد الله السريع	رئيس مجلس الإدارة	غير تنفيذي	١,٨٧٤,٧٣٠	٦,٢٤٩٪
صالح ناصر السريع	عضو المجلس والعضو المنتدب	تنفيذي	٣,٧٤٩,٤٦٥	١٢,٤٩٨٪
عبد العزيز ناصر السريع	عضو مجلس الإدارة	غير تنفيذي	٣,٧٤٩,٤٦٥	١٢,٤٩٨٪
منصور عبد الله السريع	عضو مجلس الإدارة	غير تنفيذي	١,٨٧٤,٧٣٤	٦,٢٤٩٪
الدكتور/ أحمد صالح نشار	عضو مجلس الإدارة	مستقل	١,٤٢٨	٠,٠٠٥٪
الدكتور/ ياسين عبد الرحمن الجفري	عضو مجلس الإدارة	مستقل	١,٤٢٨	٠,٠٠٥٪
سليمان عبد الله الحمدان	عضو مجلس الإدارة	مستقل	١,٤٢٨	٠,٠٠٥٪

المصدر: إدارة مجموعة السريع

\* عدد الأسهم قبل عملية الطرح

## ١٢-٦ : إقرارات أعضاء مجلس الإدارة

### ١٢-٦-١ : بيان عدم إفلاس أعضاء مجلس الإدارة والمصالح المباشرة وغير المباشرة لهم

يعلن أعضاء مجلس الإدارة ومدير عام الإدارة المالية والسكرتير وأعضاء الإدارة العليا في تاريخ هذه النشرة الآتي:

- يقر أعضاء مجلس الإدارة وكبار التنفيذيين وأمين سر المصدر المحددين في نشرة الإصدار بأنهم لم يشهروا إفلاسهم في أي وقت من الأوقات ولم يخضعوا لإجراءات إفلاس.
- عدا عن ملكية أعضاء مجلس الإدارة في أسهم الشركة الموضحة في صفحة رقم "٢٤"، لا توجد مصالح مباشرة أو غير مباشرة لأي عضو من أعضاء مجلس الإدارة وكبار التنفيذيين وأمين السر أو أي من أقاربهم أو تابعيهم في أسهم المصدر أو أدوات الدين الخاصة به.

### ١٢-٦-٢ : العمولات أو الخصومات أو أتعاب الوساطة

- لا توجد أي عمولات أو خصومات أو أتعاب وساطة أو أي عوض غير نقدي منحتها الشركة أو أي عضو في مجموعتها خلال السنتين السابقتين مباشرة لتاريخ تقديم طلب الإدراج، تتعلق بإصدار أو بيع أي أوراق مالية، لأي من أعضاء مجلس الإدارة أو أعضاء مجلس الإدارة المقترحين، أو كبار التنفيذيين، أو القائمين بالترويج أو الخبراء.

### ١٢-٦-٣ : التغييرات الجوهرية وعدم حدوث انقطاع في الأعمال

- يقر مجلس إدارة الشركة أنه لا توجد نية لإجراء أي تغيير جوهري على طبيعة نشاط الشركة.
- يؤكد مجلس إدارة الشركة أن أعمال وأنشطة الشركة لم تتعرض لأي انقطاع يمكن أن يؤثر أو يكون قد أثر تأثيراً ملحوظاً على الوضع المالي خلال الأشهر الاثني عشر الأخيرة التي سبقت مباشرة تاريخ هذه النشرة.

### ١٢-٦-٤ : رأس المال العامل

- يقر أعضاء مجلس الإدارة أنه لدى الشركة رأس مال عامل يكفي لمدة اثني عشر شهراً تلي مباشرة تاريخ إصدار هذه النشرة.

### ١٢-٦-٥ : إقرار عن المعلومات المالية

- يقر مجلس إدارة الشركة بأن المعلومات المالية قد استخلصت من القوائم المالية المراجعة للشركة للسنوات المالية المنتهية في ٣١ ديسمبر ٢٠٠٨ م و ٢٠٠٧ م و ٢٠٠٦ م والقوائم المالية المفحوصة للفترتين المنتهيتين في ٣٠ يونيو ٢٠٠٩ م و ٢٠٠٨ م دون إجراء أي تعديل جوهري عليها، وأن القوائم المالية قد تم إعدادها ومراجعتها وفقاً لمعايير المحاسبة الصادرة عن الهيئة السعودية للمحاسبين القانونيين.

## ١٢-٦-٦ : إقرارات أخرى

إضافة للإقرارات أعلاه، يقر أعضاء مجلس الإدارة أيضاً بأنه :

- لا توجد أي صلاحية تعطي أحد أعضاء مجلس الإدارة أو الرئيس التنفيذي حق التصويت على عقد أو اقتراح تكون له فيه مصلحة جوهرية.
- لا توجد أي صلاحية تعطي أحد أعضاء مجلس الإدارة أو الرئيس التنفيذي حق التصويت على مكافآت تمنح لهم.
- لا توجد أي صلاحيات تجيز لأعضاء مجلس الإدارة أو لكبار التنفيذيين حق الاقتراض من الشركة.
- يقر أعضاء مجلس الإدارة بالالتزام التام بأحكام المادة (١٨) من لائحة حوكمة الشركات.
- يقر أعضاء مجلس الإدارة بالالتزام التام بأحكام المادة (٦٩) والمادة (٧٠) من نظام الشركات.

## ١٢-٦-٧ : إقرار بخصوص أدوات الدين والرهونات

- باستثناء ما تم ذكره في قسم "اتفاقيات التمويل" صفحة رقم "٧٥" وقسم "الالتزامات المحتملة" صفحة رقم "٥٧" من هذه النشرة، يؤكد أعضاء مجلس إدارة الشركة بأنه :
- لا توجد للشركة أية أوراق دين أو قروض أو التزامات محتملة أو مديونية من أي نوع كان كما في تاريخ هذه النشرة، وبأنه لا توجد أية رهونات أو ضمانات على أي من ممتلكاتها.
- لا توجد رهونات أو حقوق أو أعباء على ممتلكات الشركة كما في تاريخ هذه النشرة.

## ٧-١٢ : العلامات التجارية وحقوق الملكية الفكرية

بالإضافة إلى شعار شركة مجموعة السريع التجارية الصناعية، تملك الشركة عدة علامات تجارية خاصة بمنتجاتها. ويوضح الجدول التالي هذه العلامات التجارية:

العلامة التجارية	المنتج
	<u>مجموعة السريع التجارية الصناعية</u> : شعار شركة مجموعة السريع التجارية الصناعية.
	<u>Ever Fresh</u> : تم تصميم هذا المنتج بواسطة الشركة ويتم استخدامه لتعزيز منتجات كساء الأرضيات في بعض المرافق السكنية والطبية. إن هذا المنتج هو عبارة عن مادة كيميائية يتم تطبيقها موضعياً وتعالج السجاد كمادة مضادة للجراثيم (الميكروبات) لمنع التدهور وحماية المنتج من الجراثيم (البكتريا) والفطريات.
	<u>JYFCO</u> : تم تصميم هذا الشعار بشكل علامة تجارية لصنع جدة للخياط الصناعية.
	<u>AXENT RUGS</u> : تم تصميم هذه العلامة التجارية من قبل الشركة لمنتجات تم تطويرها من قبل الشركة وهي عبارة من قطع من الموكيت يتم تشطيب حوافها بشكل مشابه إلى حد ما للسجاد ويتم بيعها بشكل قطع.
	<u>AREEKA</u> : تم تصميم هذه العلامة التجارية من قبل الشركة وذلك لاستخدامها كعلامة مميزة لمعارض التجزئة.
	<u>RIYADA</u> : تم تصميم هذه العلامة التجارية من قبل الشركة وذلك لاستخدامها كعلامة مميزة لبعض منتجات السجاد والموكيت التي تقوم الشركة باستيرادها من الخارج.
	<u>BELLA BLANKET</u> : تم تصميم هذه العلامة التجارية من قبل الشركة وذلك لاستخدامها كعلامة مميزة لبعض منتجات البطانيات التي تقوم الشركة باستيرادها من الخارج.
	<u>DREAMS</u> : تم تصميم هذه العلامة التجارية من قبل الشركة وذلك لاستخدامها كعلامة مميزة لبعض منتجات البطانيات التي تقوم الشركة باستيرادها من الخارج.

المصدر: إدارة مجموعة السريع

تعتمد مجموعة السريع بشكل أساسي على العلامات التجارية أعلاه، حيث أن تلك العلامات تعكس سمعة الشركة وجودة منتجاتها وخدماتها في السوق السعودي والأسواق العالمية.

قامت الشركة بتسجيل خمس علامات من المذكورة أعلاه لدى وزارة التجارة والصناعة. وقد تقدمت الشركة بالمستندات اللازمة إلى وزارة التجارة والصناعة لاستكمال الإجراءات النظامية اللازمة لتسجيل العلامات التجارية الأخرى، حيث أنه من المتوقع أن يتم تسجيل تلك العلامات خلال الربع الأول من عام ٢٠١٠م.

## ١٢-٨ : الدعاوى القضائية

كما في تاريخ ٣٠ يونيو ٢٠٠٩م، فإن لدى الشركة ٣٦ دعوى قضائية مرفوعة لدى ديوان المظالم والمحاكم العامة ولجان ومكاتب الفصل في منازعات الأوراق التجارية وذلك ضد بعض عملاء الشركة، حيث تطالب هؤلاء العملاء بدفع المبالغ المالية المستحقة للشركة وذلك بموجب أوراق تجارية وأوامر شراء قدمها العملاء المدعى عليهم مقابل شرائهم لمنتجات وبضائع من الشركة. ويتراوح مبلغ المطالبة الواحدة في هذه الدعاوى ما بين ٨,٣٠٠ ريال سعودي إلى ٧٧٨,٧٤٦ ريال سعودي. ويبلغ إجمالي المبالغ المستحقة للشركة من جميع الدعاوى التي رفعتها الشركة ٤,٠٨١,٢٢٩ ريال سعودي.

وباستثناء الدعاوى الموضحة أعلاه، يؤكد مجلس إدارة مجموعة السريع التجارية الصناعية بأن الشركة والشركات التابعة لها ليست طرفاً في أي دعوى قضائية أو مطالبة أو تحكيم أو إجراءات إدارية مجتمعة أو منفردة قائمة أو مهددة بإقامتها من شأنها أن تؤثر تأثيراً جوهرياً على أعمال المصدر والمجموعة أو وضع أي منهما المالي.

## ١٢-٩ : ملخص العقود الهامة

### ١٢-٩-١ : التراخيص الحكومية

تحتفظ الشركة بالتراخيص التالية المعتمدة من وزارة التجارة والصناعة والتي تمكنها من القيام بأنشطتها الصناعية:

- الترخيص الصناعي الخاص بمصنع السريع للسجاد والذي يمنحها الحق في إنتاج سجاد الموكيت وقطع السجاد.
- الترخيص الصناعي الخاص بمصنع جدة للخيوط الصناعية والذي يمنحها الحق في إنتاج خيوط البولي بروبيلين وخيوط النايلون.
- الترخيص الصناعي الخاص بمصنع الجزيرة للغزل والموكيت والذي يمنحها الحق في إنتاج خيوط النايلون وخيوط اكريليك وخيوط بوليستر وخيوط البولي بروبيلين والموكيت.

### ١٢-٩-٢ : عقود التأمين

أبرمت الشركة العديد من عقود التأمين لمصانعها وفروعها في المملكة، وذلك لتغطية الحريق والممتلكات والتعويضات النقدية. وقد أبرمت هذه العقود مع شركة الراجحي للتعهدات الدولية. وتتوافق عقود التأمين مع الممارسات الاعتيادية المتعلقة بالأنشطة المشابهة وهي جميعها نافذة بالكامل وصالحة حتى نهاية عام ٢٠٠٩م، ولم تستلم الشركة أي إشعار بانتهاء تلك العقود. وتقوم مجموعة السريع بتجديد عقود التأمين بشكل سنوي. علماً بأن أهم عقود التأمين تشمل:

- تأمين السيارات.
- التأمين ضد الحرائق.
- تأمين الممتلكات.
- تأمين انفجار الغلايات وخطوط الإنتاج.
- تأمين نقدية بالصندوق ونقدية بالطريق.
- التأمين لتعويض الأيدي العاملة.

### ١٢-٩-٣ : اتفاقيات التأجير

تعتبر الشركة طرفاً في أكثر من (١٢٠) اتفاقية تأجير. وتشمل هذه الاتفاقيات لاستئجار المواقع لإقامة مصانعها واتفاقيات إيجار لفروعها ومحلات البيع بالتجزئة في المملكة. وقد أبرمت هذه الاتفاقيات لمدد مختلفة تتراوح من سنة إلى (٢٥) سنة معظمها لمدة سنة واحدة قابلة للتجديد تلقائياً. وتتضمن هذه الاتفاقيات، اتفاقيات استئجار لعدة أراض بالمدينة الصناعية بجدة. ومدة تلك العقود (٢٥) سنة وقد تم استئجارها بأسعار رمزية. كما تتضمن اتفاقيات التأجير، اتفاقيات لاستئجار عدة مواقع لفروع ومستودعات الشركة من شركة الحكمة للتطوير العقاري. وتعود ملكية المواقع المستأجرة من شركة الحكمة للتطوير العقاري إلى بعض المساهمين البائعين الذين قاموا بتفويض شركة الحكمة للتطوير العقاري للقيام ببيع وتأجير تلك المواقع وتحصيل إيرادات الإيجار وإنهاء كافة الإجراءات المتعلقة بذلك. علماً بأن أسعار التأجير من شركة الحكمة للتطوير العقاري تعد متوافقة مع أسعار التأجير الماثلة في كل منطقة.

وفي ما يلي أهم اتفاقيات التأجير:

- اتفاقية إيجار مكاتب المركز الرئيس في جدة: أبرمت هذه الاتفاقية بين مجموعة السريع وشركة الحكمة الدولية للتطوير العقاري (طرف ذو علاقة) في تاريخ ٢٠٠٩/٠٣/١٥م، وتستأجر مجموعة السريع بموجب الاتفاقية مكاتب المركز الرئيس لمجموعة السريع في المدينة الصناعية بجدة، وتبلغ قيمة الإيجار ١٢٠.٠٠٠ ريال سعودي سنوياً. مدة الاتفاقية عام واحد ويتم تجديدها تلقائياً عند انتهائها.
- اتفاقية إيجار أرض مصنع السريع للسجاد في المدينة الصناعية بجدة: أبرمت هذه الاتفاقية بين مجموعة السريع وإدارة المدينة الصناعية بجدة في تاريخ ١٩٨٥/١٠/٢٢م، وتستأجر مجموعة السريع بموجب الاتفاقية قطعة أرض بمساحة ٢٠.١٩٦ متر مربع في المدينة الصناعية بجدة، وهي الأرض التي تم إقامة المصنع عليها. تبلغ قيمة الإيجار ٥٣٩ ريال سعودي سنوياً ومدة الاتفاقية ٢٥ عام يتم تجديدها تلقائياً عند انتهائها.
- اتفاقية إيجار أرض مصنع الجزيرة للغزل والموكيت في المدينة الصناعية بجدة: أبرمت هذه الاتفاقية بين مجموعة السريع وإدارة المدينة الصناعية بجدة في تاريخ ١٩٩١/٠٦/١١م، وتستأجر مجموعة السريع بموجب الاتفاقية قطعة أرض بمساحة ٣٣.٧٥٠ متر مربع في المدينة الصناعية بجدة، وهي الأرض التي تم إقامة المصنع عليها. تبلغ قيمة الإيجار ٢.٧٠٠ ريال سعودي سنوياً ومدة الاتفاقية ٢٥ عام يتم تجديدها تلقائياً عند انتهائها.
- اتفاقية إيجار أرض مصنع جدة للخياطة الصناعية في المدينة الصناعية بجدة: أبرمت هذه الاتفاقية بين مجموعة السريع وإدارة المدينة الصناعية بجدة في تاريخ ٢٠٠٥/٠٦/٠١م، وتستأجر مجموعة السريع بموجب الاتفاقية قطعة أرض بمساحة ٣٤.٤٤١ متر مربع في المدينة الصناعية بجدة، وهي الأرض التي تم إقامة المصنع عليها. تبلغ قيمة الإيجار ٦٨٩ ريال سعودي سنوياً ومدة الاتفاقية ٢٥ عام يتم تجديدها تلقائياً عند انتهائها.

#### ١٢-٩-٤ : اتفاقيات العملاء واتفاقيات التوريد

تقوم الشركة ببيع منتجاتها وبضائعها وشراء المواد الخام من داخل المملكة وخارجها. وحيث أن الشركة تعمل في مجال صناعة السجاد والموكيت واستيراد وبيع الأثاث المنزلي والمكتبي والسجاد والموكيت والإكسسوارات والأقمشة وغير ذلك من المنتجات منذ زمن طويل، فقد قامت الشركة بإقامة علاقات وطيدة مع عملائها وموزعيها ومورديها مبنية على الثقة المتبادلة. وتقوم العلاقة التعاقدية بين الشركة وعملائها وموزعيها ومورديها بناء على طلبات وأوامر شراء مقدمة من العملاء والموزعين فيما يتعلق ببيع منتجاتها وبضائعها، وطلبات وأوامر شراء مقدمة من الشركة إلى الموردين فيما يتعلق باستيراد المواد الخام وبضائعها. ويتم توضيح كمية البضائع أو المواد التي سيتم بيعها أو توريدها، وتواريخ البيع والتوريد لتلك المواد والبضائع، وتواريخ دفع المبالغ المستحقة المحددة مسبقاً، ووسيلة الشحن، وشروط الدفع، في طلبات وأوامر الشراء المذكورة أعلاه.

#### ١٢-٩-٥ : اتفاقية الوكالة

أبرمت الشركة في نوفمبر ١٩٨٧م اتفاقية مع شركة مورا MORA الأسبانية وذلك لمنح شركة مجموعة السريع الحق الحصري لتوزيع منتجات شركة مورا في المملكة العربية السعودية، وتشمل هذه المنتجات المفارش والبطانيات وأقمشة الستائر. تنص الاتفاقية على أن تقوم مجموعة السريع ببيع وتوزيع منتجات شركة مورا داخل المملكة، وعلى أن تتعامل المجموعة مع موزعين خارج المملكة بعد الحصول على موافقة شركة مورا. وتلتزم مجموعة السريع بموجب الاتفاقية على شراء منتجات من شركة مورا بحيث لا تقل قيمتها عن ٥ ملايين يورو سنوياً (ما يعادل ٢٥.٥ مليون ريال سعودي بحسب معدل الصرف في تاريخ ٢٠٠٩/٠٣/١٢م). تم تجديد الاتفاقية في تاريخ ٢٠٠٩/٠١/٠١م، وهي صالحة لغاية ٢٠٠٩/١٢/٣١م على أن تجدد بعدها تلقائياً بشكل سنوي.

#### ١٢-٩-٦ : اتفاقية التبادل التجاري

أبرمت الشركة في تاريخ ٢٠٠٨/١٠/١٥م اتفاقية تبادل تجاري مع شركة دوما البلجيكية لصناعة الخيوط، على أن تقوم الشركة بشراء كمية ٢٥٠ طن شهرياً من خيوط النايلون (قابلة للزيادة) من مصنع دوما بأقل الأسعار الموجودة في السوق. وبالمقابل، تقوم شركة دوما بشراء كمية ٢٥٠ طن شهرياً من خيوط البولي بروبيلين (قابلة للزيادة) من شركة مصنع جدة للخيوط الصناعية. إن الاتفاقية صالحة لغاية ٢٠١٣/١٢/٣١م على أن تجدد بعدها بحسب موافقة الطرفين.

#### ١٢-٩-٧ : اتفاقيات التمويل

حصلت الشركة على تسهيلات مع بنوك محلية شملت إصدار خطابات ضمان واعتمادات مستندية ومستندات تمويل بالمراوحة وتمويل بالتورق. وقد قدمت الشركة مقابل هذه التسهيلات ضمانات متفرقة شملت إصدار الشركة سندات لأمر ورهون وحجوزات على بعض ممتلكات الشركة وتعهدات مالية أخرى.

وفيما يلي ملخص لأهم اتفاقيات التمويل التي أبرمتها الشركة:

**- صندوق التنمية الصناعية السعودي:**

أبرمت الشركة اتفاقية قرض مع صندوق التنمية الصناعي السعودي بتاريخ ١٧/٠٤/٢٠٠٤م بقيمة ٨٨,٣٥٠,٠٠٠ ريال سعودي. وقد حصلت الشركة على القرض لشراء ماكينات لمصنع جدة للخياطة الصناعية.

وكما في ٣٠ يونيو ٢٠٠٩م، قامت الشركة بتسديد مبلغ مقداره ٨١,١٧٠,٠٠٠ ريال سعودي، بحيث أصبح رصيد القرض القائم بمبلغ مقداره ٧,١٨٠,٠٠٠ ريال سعودي. وبموجب اتفاقية القرض هذه تتعهد الشركة بألا يقل نسبة مؤشر رأس المال العامل عن (١:١) طيلة مدة القرض وألا تزيد نسبة إجمالي المطلوبات إلى صافي الموجودات الملموسة عن (٣:١) طيلة مدة القرض، وألا يكون هناك قيود على توزيع الأرباح مادامت دفعات قرض صندوق التنمية الصناعية السعودي يتم تسديدها عند الاستحقاق، وألا يكون هناك قيود على الحد الأقصى للمصروفات الرأس مالية مادامت دفعات قرض صندوق التنمية الصناعية السعودي يتم تسديدها عند الاستحقاق. علماً بأن تاريخ ٣١/٠٥/١٤٣١هـ قد حدد كموعداً لدفع القسط الأخير من هذا القرض. وقد قامت الشركة برهن كافة المباني وكامل الأصول التابعة لمصنع جدة للخياطة الصناعية بما في ذلك السيارات ووسائل النقل والأثاث والتجهيزات المكتبية.

**- بنك ساب:**

أبرمت الشركة اتفاقية تسهيلات مع بنك ساب بتاريخ ١٦/٠٤/١٤٢٩هـ. وتشمل هذه الاتفاقية تسهيلات مشتركة تتضمن اعتمادات المربحة المستندية وضمان دفع أوراق تجارية وتمويل مرابحة التورق وتسهيلات تمويل مرابحة التورق وتسهيل الإجارة. وتبلغ قيمة التسهيلات الممنوحة للشركة ١٧٦,٣٨٨,٨٨٩ ريال. وقد انتهت فترة التسهيلات الممنوحة للشركة بتاريخ ٣١/٠٨/٢٠٠٩م.

**- البنك الأهلي التجاري:**

أبرمت الشركة اتفاقية تمويل تجاري وخدمات مصرفية عن طريق التيسير الإسلامي مع البنك الأهلي التجاري بتاريخ ٢٢/٠٧/٢٠٠٧م. وتشمل هذه الاتفاقية منح الشركة تمويل اعتمادات إطلاع واعتمادات مؤجلة. وقد بلغ حد التمويل لهذا بموجب هذه الاتفاقية مبلغ ٤٠,٠٠٠,٠٠٠ ريال. وقد انتهت فترة هذه التسهيلات الممنوحة للشركة بتاريخ ٣٠/٠٩/٢٠٠٩م.

**- بنك الرياض:**

أبرمت هذه الاتفاقية بتاريخ ٢٣/٠٣/٢٠٠٤م وتم تجديدها بتاريخ ١٢/٠٧/٢٠٠٨م. وتشمل هذه الاتفاقية تمويل بالمربحة الإسلامية وذلك بمبلغ ٢١٨,٨٧٤,٠٠٠ ريال يشمل تسهيلات تمويل تورق و/أو مرابحة إسلامية وتسهيلات فتح خطابات الاعتماد المستندي وتسهيلات سندات وضمانات عامة. لقد انتهت فترة التسهيلات الممنوحة للشركة بتاريخ ١٠/٠٧/٢٠٠٩م، وتجدد متى ما استدعت الحاجة.

**- مجموعة سامبا المالية:**

أبرمت الشركة اتفاقية قروض وتسهيلات تتضمن تسهيلات مرابحة إسلامية وتسهيلات تمويل تجاري. وتبلغ قيمة هذه التسهيلات ٢٦٥,٥٠٠,٠٠٠ ريال. وتنتهي فترة التسهيلات الممنوحة للشركة بتاريخ ٠٣/٠٦/٢٠١٠م.

**- البنك العربي الوطني:**

أبرمت الشركة اتفاقية تسهيلات ائتمانية مع البنك العربي الوطني بتاريخ ١٩/٠٣/٢٠٠٧م. وتشمل هذه الاتفاقية تسهيلات تمويل تورق و/أو مرابحة إسلامية، وتسهيلات فتح خطابات الاعتماد المستندي، وتسهيلات سندات وضمانات عامة، وتسهيلات القطع الأجنبي (آني ومؤجل). وتبلغ قيمة وحد هذه التسهيلات ١٤٥,٠٠٠,٠٠٠ ريال. لقد انتهت فترة التسهيلات الممنوحة للشركة بتاريخ ٣٠/٠٤/٢٠٠٩م، وتجدد متى ما استدعت الحاجة.

## ١٠-١٢ : المعاملات مع الأطراف ذات العلاقة

١٠-١٠-١٢ : المعاملات التجارية

يوضح الجدول التالي كافة التعاملات التجارية مع الأطراف ذات العلاقة خلال الثلاث سنوات الماضية:

معاملات الأطراف ذات العلاقة					
السنة المنتهية في ٣١ ديسمبر		الفترة المنتهية في ٣٠ يونيو		نوع العلاقة	(آلاف الريالات السعودية)
٢٠٠٦م	٢٠٠٧م	٢٠٠٨م	٢٠٠٩م		
<b>المشتريات من أطراف ذات علاقة:</b>					
١١,١٥٦,٠٠٠	١٤,٦٥٦,٠٠٠	١٦,٦٥٥,٠٠٠	١١,٢٧٥,٥٦٦	أوامر شراء	شركة مصنع السريع للأثاث المعدني الخشبي المحدودة
١,١٢٦,٣٠٢	٦٧٠,٧٠٣	١,٥٤٢,٠٠٠	٥٨,٣٨٠	أوامر شراء	الشركة السعودية المتقدمة لإكسسوارات الستائر المحدودة
٢٩,٤٠٤,٠٠١	٢٩,٩٧١,٦٧٣	٨,٠٢٧,٠٠٠	٣,٢٨٨,٦١٤	أوامر شراء	شركة مصنع المستلزمات الحديثة للنسيج المحدودة
٣,٩٤٦,٥٥٢	٣,٧٥٧,١١٤	٩,٥١٧,٠٠٠	٤,١٠١,٧٤٨	أوامر شراء	الشركة الغربية الحديثة للتغليف المحدودة
٦٦,٨٥٢,٦٠٤	٦٤,٩٠٣,٧٣٣	٨٧,٧٤٠,٠٠٠	٢٨,٨٧٨,٧٧٨	أوامر شراء	الشركة السعودية لصناعة مستلزمات السجاد (Mattex-KSA)
-	-	٥,٥٨١,٠٠٠	٣,٧٣٩,٦٣٥	أوامر شراء	شركة تقنية الفوم المحدودة
-	-	-	١٣,٨٧٤,٢٧٩	أوامر شراء	شركة السريع تيانجين العالمية للتجارة (الصين)
١١٢,٤٨٥,٤٥٩	١١٣,٩٥٩,٢٢٣	١٢٩,٠٦٢,٠٠٠	٦٥,٢١٧,٠٠٠		<b>مجموع المشتريات</b>
<b>المبيعات لأطراف ذات علاقة:</b>					
١,١٣١,٤٥٠	-	-	-	أوامر بيع	شركة السريع للأثاث والمفروشات (الشارقة)
-	٩,٠٠٠,٠٠٠	-	-	أوامر بيع	شركة تقنية الفوم المحدودة
١٥,٢١٣,٠٠٠	١٢,١٥٧,٠٠٠	٥,١٠٣,٠٨٠	-	أوامر بيع	مكتب السريع - أمريكا
١٦,٣٤٤,٤٥٠	٢١,١٥٧,٠٠٠	٥,١٠٣,٠٨٠	-		<b>مجموع المبيعات</b>
<b>معاملات أخرى (إيجارات):</b>					
٥,١٦٠,٠٠٠	٧,٢٣٥,٠٠٠	١١,٣٨٧,٠٠٠	١١,١٤٨,٠٠٠	خدمات عقارية	شركة الحكمة الدولية للتطوير العقاري

المصدر: إدارة مجموعة السريع

- تقوم مجموعة السريع بشراء كميات من الأثاث المعدني من شركة مصنع السريع للأثاث المعدني الخشبي المحدودة وهي شركة مملوكة من قبل المساهمين البائعين بنفس نسب ملكيتهم في الشركة. وتتم عمليات شراء الشركة للأثاث المعدني بموجب أوامر شراء مقدمة من الشركة إلى شركة مصنع السريع للأثاث المعدني الخشبي المحدودة.
- تقوم مجموعة السريع بشراء كميات من الستائر وإكسسواراتها من الشركة السعودية المتقدمة لإكسسوارات الستائر المحدودة وهي شركة مملوكة من قبل حمد بن عبد الله السريع بنسبة ٥٠٪ وعبد العزيز بن ناصر السريع بنسبة ٥٠٪. وتتم عمليات الشراء للستائر وإكسسواراتها بموجب أوامر شراء مقدمة من مجموعة السريع إلى الشركة السعودية لمستلزمات الستائر الراقية المحدودة.
- تقوم مجموعة السريع بشراء كميات من المواد الكيميائية الخاصة بمعالجة النسيج من شركة مصنع المستلزمات الحديثة للنسيج المحدودة وذلك بموجب أوامر شراء مقدمة من مجموعة السريع إلى شركة مصنع المستلزمات الحديثة للنسيج المحدودة. علماً بأن شركة مصنع المستلزمات الحديثة مملوكة لكل من حمد بن عبد الله السريع بنسبة ٥٠٪ وعبد العزيز بن ناصر السريع بنسبة ٥٠٪.
- تقوم مجموعة السريع بشراء كميات من مواد التعبئة من الشركة الغربية الحديثة للتغليف المحدودة المملوكة لكل من حمد بن عبد الله السريع بنسبة ٥٠٪ وعبد العزيز بن ناصر السريع بنسبة ٥٠٪. وتتم عمليات الشراء بموجب أوامر شراء مقدمة من مجموعة السريع إلى الشركة الغربية الحديثة للتغليف المحدودة.
- تقوم مجموعة السريع بشراء بعض المواد الأولية التي تدخل في صناعة السجاد والموكيت من الشركة السعودية لصناعة مستلزمات السجاد (Mattex-KSA) والمملوكة لكل من عبد الله سليمان عبدالعزيز الراجحي بنسبة ٤٦,٨٪ وأحمد سليمان الراجحي بنسبة ٥,٢٪ ومحمد بن عبد الله السريع بنسبة ٢٤٪ ومحمد بن ناصر السريع بنسبة ٢٤٪.
- تقوم مجموعة السريع بشراء كميات من البضائع الجاهزة من شركة تقنية الفوم المحدودة المملوكة لكل من حمد بن عبد الله السريع بنسبة ٥٠٪ وعبد العزيز بن ناصر السريع بنسبة ٥٠٪. وتتم عمليات الشراء بموجب أوامر شراء مقدمة من مجموعة السريع إلى شركة تقنية الفوم المحدودة.
- تتمثل العلاقة بين مجموعة السريع وبين شركة السريع تيانجين (الصين) في خدمات تجارية، حيث تقوم مجموعة السريع بشراء الأقمشة والأثاث من شركة تيانجين (الصين). وهذه الشركة مملوكة لكل من حمد بن عبد الله السريع بنسبة ٥٠٪ وصالح بن ناصر السريع بنسبة ٥٠٪.



- تقوم مجموعة السريع ببيع كميات من البضائع الجاهزة إلى شركة السريع للأثاث والمفروشات (الشارقة) المملوكة لكل من حمد بن عبد الله السريع بنسبة ٥٠٪ وصالح بن ناصر السريع بنسبة ٥٠٪. وتتم عمليات البيع بموجب أوامر شراء مقدمة إلى مجموعة السريع من شركة السريع للأثاث والمفروشات (الشارقة). وقد تم في مطلع عام ٢٠٠٦م التوقف عن كافة الأنشطة البيعية إلى شركة السريع للأثاث والمفروشات (الشارقة) حيث أنها بدأت تستورد بضائعها بشكل مباشر من مصادر الشراء المختلفة. وتم الاتفاق على أن يتم تسديد كافة الرصيد المستحق على الشركة في موعد لا يتجاوز نهاية عام ٢٠٠٨م.
- تقوم مجموعة السريع ببيع بعض منتجات السجاد والموكيت إلى مكتب السريع (أمريكا) وهو مكتب مملوك لكل من حمد بن عبد الله السريع بنسبة ٥٠٪ وصالح بن ناصر السريع بنسبة ٥٠٪. ويتم بيع هذه المنتجات من قبل مجموعة السريع بموجب أوامر شراء من مكتب أمريكا.
- تقوم شركة الحكمة الدولية للتطوير العقاري المحدودة بمتابعة وتنظيم كافة معاملات العقارات والإيجارات الخاصة بمجموعة السريع، وهي مملوكة من قبل عبد الله عبد العزيز السريع بنسبة ٥٠٪ وورثة المرحوم ناصر عبد العزيز السريع بنسبة ٥٠٪. وقد قامت مجموعة السريع ولغاية منتصف عام ٢٠٠٧م بتمويل بعض المشاريع الخاصة بشركة الحكمة الدولية للتطوير العقاري المحدودة التي تتمثل في بناء وتشبيد العقارات الخاصة بالشركاء (معارض وصلات عرض ومستودعات). وقد تم في منتصف عام ٢٠٠٧م التوقف عن تمويل أي من مشاريع شركة الحكمة الدولية للتطوير العقاري المحدودة حيث تم الإبقاء على التعاملات التجارية. وتمثل الأرصدة الدائنة بدل إيجارات مستحقة السداد.
- وبحسب المادة (٦٩) من نظام الشركات، لا يتم تجديد العقود المبرمة مع الأطراف ذات العلاقة بمجموعة السريع التجارية الصناعية إلا بعد عرضها على الجمعية العامة والتصويت على تجديدها دون اخذ أصوات الأطراف ذات العلاقة.

## ١٢-١٠-٢ : الأرصدة المدينة من أطراف ذات علاقة

يوضح الجدول التالي كافة الأرصدة المدينة من أطراف ذات علاقة خلال الثلاث سنوات الماضية:

الأرصدة المدينة من أطراف ذات علاقة				
نوع العلاقة	الفترة المنتهية في ٣٠ يونيو			
	٢٠٠٩م	٢٠٠٨م	٢٠٠٧م	٢٠٠٦م
شركة مصنع السريع للأثاث المعدني الخشبي المحدودة	-	٦,٢٤٤	-	١٨,٠٦١
الشركة السعودية المتقدمة لإكسسوارات الستائر المحدودة	-	-	١,٨٦٨	٢,٠٧١
شركة مصنع المستلزمات الحديثة للنسيج المحدودة	٦,٨٨٧	٨,٩٩٠	٥٢,٣٨٩	٣٣,٦٨١
شركة الغربية الحديثة للتغليف المحدودة	٢,٦٠٤	-	٦,١١٤	٥,٦٥٥
شركة تقنية الفوم المحدودة	٢,٩٥٨	-	٩,٠٠٠	-
شركة السريع للأثاث (الشارقة)	١,١٥٥	٣,٤٣٨	٢,٧٩٥	٣,٧٩٥
شركة الرؤية الخضراء	-	٦٤٤	٣,٤٣٩	١,٢٥٨
شركة الحكمة الدولية للتطوير العقاري	-	-	-	٣٨,٤٧٣
شركة السريع تيانجين العالمية للتجارة (الصين)	٤,١٤٠	٣,٦٦٩	١,٤٦٧	١,٨٤٣
مكتب السريع - أمريكا	١٧,٣٢٨	١٧,١١٨	١٧,٧٥٠	١٧,٧٣٠
قسم الأرضيات الخشبية	١,٤٠٥	٢٠٥	٦٩٢	٨٨٧
<b>الإجمالي</b>	<b>٣٦,٤٧٧</b>	<b>٤٠,٣٠٨</b>	<b>٩٥,٥١٤</b>	<b>١٢٣,٤٥٤</b>

المصدر: إدارة مجموعة السريع

تمثل هذه الأرصدة المبالغ المدينة للمجموعة والناجمة عن المعاملات التجارية مع الأطراف ذات العلاقة والتي تم توضيحها سابقاً في فقرة "١٠-٦-١" من هذا القسم. أما بالنسبة للأرصدة المتعلقة بشركة الرؤية الخضراء وشركة السريع تيانجين العالمية للتجارة (الصين) وقسم الأرضيات الخشبية، فهي كالتالي:

- تقوم مجموعة السريع بتمويل بعض المصاريف التشغيلية وبعض المشتريات الأخرى من الأصول والمواد الأولية لشركة الرؤية الخضراء والمملوكة لكل من عبد الله سليمان عبدالعزيز الراجحي بنسبة ٤٦.٨٪ وأحمد سليمان الراجحي بنسبة ٥.٢٪ وحمد بن عبد الله السريع بنسبة ٢٤٪ وصالح بن ناصر السريع بنسبة ٢٤٪. وقد تم التوقف خلال عام ٢٠٠٧م عن تمويل أنشطة شركة الرؤية الخضراء وتم خلال عام ٢٠٠٨م تحصيل كافة المبالغ المستحقة على الشركة.
  - كانت مجموعة السريع تقوم بتمويل عمليات شراء بضائع جاهزة لقسم الأرضيات الخشبية والذي تم تأسيسه منذ عدة سنوات من قبل الشركاء في المجموعة. ونظراً لقلّة حجم مبيعات هذا النشاط فقد تم ضمه إلى نشاط المجموعة خلال النصف الثاني من عام ٢٠٠٨م.
- وتنوي مجموعة السريع تصفية كافة الأرصدة ذات الطابع غير التجاري والإبقاء على التعاملات ذات الطابع التجاري وبشروط غير تفضيلية.

يوضح الجدول التالي كافة الأرصدة الدائنة إلى أطراف ذات علاقة خلال الثلاث سنوات الماضية:

الأرصدة الدائنة إلى أطراف ذات علاقة				
نوع العلاقة	الفترة المنتهية في ٣٠ يونيو			
	٢٠٠٦م	٢٠٠٧م	٢٠٠٨م	٢٠٠٩م
الشركة السعودية لصناعة مستلزمات السجاد (Mattex-KSA)	٣٢,٥٦٤	٢٠,٣٧٤	٢٩,٦٦٩	٢١,٢٣٩
شركة مصنع السريع للأثاث المعدني الخشبي المحدودة	-	٩٤٩	-	٥,٠٢٩
قسم الأرضيات الخشبية	-	٥٣	١٨	٣
شركة الحكمة الدولية للتطوير العقاري	-	١,٨٥٦	١١,٠٨٨	٩,٤٢٦
شركة تقنية الفوم المحدودة	-	-	٥,٧٤٩	٩,١٠٠
شركة العربية الحديثة للتغليف المحدودة	-	-	٣,٠٠٠	-
الشركة السعودية المتقدمة لإكسسوارات الستائر المحدودة	-	-	٢٧٨	٨٨٨
<b>الإجمالي</b>	<b>٣٢,٥٦٤</b>	<b>٢٣,٢٣٢</b>	<b>٤٩,٨٠١</b>	<b>٤٥,٦٨٥</b>

المصدر: إدارة مجموعة السريع

تمثل هذه الأرصدة المبالغ الدائنة للمجموعة والناجمة عن المعاملات التجارية المستمرة مع الأطراف ذات العلاقة والتي تم توضيحها سابقاً في فقرة "١٠-٦-١" من هذا القسم. والجدير ذكره أن جميع المعاملات التجارية تتم عبر أوامر شراء، وسوف تقوم المجموعة بالإبقاء على المعاملات ذات الطابع التجاري وبشروط غير تفضيلية.

وبحسب المادة (٦٩) من نظام الشركات، لا يتم تجديد العقود المبرمة مع الأطراف ذات العلاقة بمجموعة السريع التجارية الصناعية إلا بعد عرضها على الجمعية العامة والتصويت على تجديدها دون اخذ أصوات الأطراف ذات العلاقة.

يوضح الجدول التالي معاملات الإيجارات مع الأطراف ذات العلاقة :

معاملات الإيجارات مع الأطراف ذات العلاقة (ريال سعودي)				
م.ر	اسم الفرع	الموقع	المالك	الإيجار السنوي
١	معرض أقمشة تبوك	تبوك	إبراهيم عبدالله بن عبدالعزيز السريع	١٨٠,٠٠٠
٢	معرض تبوك للسجاد	تبوك	صالح بن ناصر السريع	٢٤٥,٠٠٠
٣	مستودع أقمشة تبوك	تبوك	صالح بن ناصر السريع	٣٥,٠٠٠
٤	معرض تبوك للموبيليا	تبوك	صالح بن ناصر السريع	١٤٠,٠٠٠
٥	معرض أبها للسجاد الرئيس	أبها	عبدالله عبدالعزيز السريع وورثة ناصر عبدالعزيز السريع	٣٧٨,٠٠٠
٦	معرض أبها للقماش	أبها	عبدالله عبدالعزيز السريع وورثة ناصر عبدالعزيز السريع	١٦٥,٠٠٠
٧	معرض جيزان للموكيت	أبها	عبدالله عبدالعزيز السريع وورثة ناصر عبدالعزيز السريع	١٨٧,٢٠٠
٨	معرض جيزان للأقمشة	أبها	عبدالله عبدالعزيز السريع وورثة ناصر عبدالعزيز السريع	٢٧,٦٠٠
٩	معرض أبها للموبيليا	أبها	عبدالله عبدالعزيز السريع وورثة ناصر عبدالعزيز السريع	١٢٦,٠٠٠
١٠	معرض الحزام للسجاد والموكيت	أبها	عبدالله عبدالعزيز السريع وورثة ناصر عبدالعزيز السريع	٤٨٠,٠٠٠
١١	مستودع جيزان للموكيت	أبها	عبدالله عبدالعزيز السريع وورثة ناصر عبدالعزيز السريع	٧٩,٢٠٠
١٢	معرض الدمام للأقمشة	الدمام	عبدالله عبدالعزيز السريع وورثة ناصر عبدالعزيز السريع	٩٦,٠٠٠
١٣	معرض الدمام للموبيليا	الدمام	عبدالله عبدالعزيز السريع وورثة ناصر عبدالعزيز السريع	٥٠٧,٠٠٠
١٤	معرض الدمام للسجاد	الدمام	عبدالله عبدالعزيز السريع وورثة ناصر عبدالعزيز السريع	٢١٠,٠٠٠
١٥	مستودع الرياض	الرياض	عبدالله عبدالعزيز السريع وورثة ناصر عبدالعزيز السريع	٩٠,٠٠٠
١٦	معرض الرياض للقماش	الرياض	عبدالله عبدالعزيز السريع وورثة ناصر عبدالعزيز السريع	٥٤,٠٠٠
١٧	معرض الرياض للموبيليا	الرياض	عبدالله عبدالعزيز السريع وورثة ناصر عبدالعزيز السريع	٣٠٠,٠٠٠
١٨	معرض الطائف القديمة	الطائف	عبدالله عبدالعزيز السريع وورثة ناصر عبدالعزيز السريع	١٩٨,٠٠٠
١٩	مقر الإدارة الرئيسة	جدة	عبدالله عبدالعزيز السريع وورثة ناصر عبدالعزيز السريع	١٢٠,٠٠٠
٢٠	معرض الستين	جدة	عبدالله عبدالعزيز السريع وورثة ناصر عبدالعزيز السريع	٥٨٥,٠٠٠
٢١	مستودع الجنوبية للسجاد	جدة	عبدالله عبدالعزيز السريع وورثة ناصر عبدالعزيز السريع	١٠٠,٠٠٠
٢٢	معرض الموبيليا	جدة	عبدالله عبدالعزيز السريع وورثة ناصر عبدالعزيز السريع	١,٠٠٠,٠٠٠
٢٣	معرض الجنوبية	جدة	عبدالله عبدالعزيز السريع وورثة ناصر عبدالعزيز السريع	٣١٦,٠٠٠
٢٤	معرض مكة	مكة	عبدالله عبدالعزيز السريع وورثة ناصر عبدالعزيز السريع	٢٨٨,٠٠٠
٢٥	معرض الروضة	مكة	عبدالله عبدالعزيز السريع وورثة ناصر عبدالعزيز السريع	١٨٠,٠٠٠
٢٦	مجمع سوق السريع	مكة	عبدالله عبدالعزيز السريع وورثة ناصر عبدالعزيز السريع	٣٠٠,٠٠٠
٢٧	معرض الموبيليا	مكة	عبدالله عبدالعزيز السريع وورثة ناصر عبدالعزيز السريع	٤٨,٠٠٠
٢٨	معرض أقمشة مكة	مكة	عبدالله عبدالعزيز السريع وورثة ناصر عبدالعزيز السريع	٢٤٠,٠٠٠
٢٩	مستودع أقمشة مكة	مكة	عبدالله عبدالعزيز السريع وورثة ناصر عبدالعزيز السريع	٤٨,٠٠٠
٣٠	مستودع الدمام للقماش	الدمام	محمد ناصر عبدالعزيز السريع	١٢٠,٠٠٠
٣١	معرض جوهرة مكة	مكة	محمد ناصر عبدالعزيز السريع	٣٠٠,٠٠٠
٣٢	صالة العرض الجديدة	الدمام	عبدالله عبدالعزيز السريع وورثة ناصر عبدالعزيز السريع	٢٥٠,٠٠٠
٣٣	معرض القصيم للسجاد والموكيت	القصيم	محمد ناصر عبدالعزيز السريع	١٢٤,٠٠٠
٣٤	معرض القصيم للأقمشة	القصيم	محمد ناصر عبدالعزيز السريع	١٠,٠٠٠
٣٥	معرض القصيم للموبيليا	القصيم	محمد ناصر عبدالعزيز السريع	١٠,٠٠٠
٣٦	معرض الطائف الجديدة	الطائف	منصور عبدالله عبدالعزيز السريع	٣٦٠,٠٠٠
٣٧	معرض القص بالطائف	الطائف	منصور عبدالله عبدالعزيز السريع	٨٠,٠٠٠
٣٨	معرض العليا للموبيليا	تبوك	شركة الحكمة الدولية للتطوير العقاري	١٩٢,٠٠٠
٣٩	مستودع الستين للموبيليا	جدة	شركة الحكمة الدولية للتطوير العقاري	١٢٠,٠٠٠
٤٠	مستودع القص	جدة	شركة الحكمة الدولية للتطوير العقاري	٦٠,٠٠٠
٤١	مستودع موبيليا الدمام	الدمام	شركة الحكمة الدولية للتطوير العقاري	٦٨,٠٠٠
٤٢	صالة العرض الجديدة	أبها	شركة الحكمة الدولية للتطوير العقاري	٩٥,٠٠٠
٤٣	معرض أريكة بالطائف	الطائف	شركة الحكمة الدولية للتطوير العقاري	٣٠٠,٠٠٠
٤٤	مستودعات بمنطقة الخمرة	جدة	شركة الحكمة الدولية للتطوير العقاري	١,٠٠٤,٠٠٠
٤٥	سكن العاملين بالمصانع	جدة	شركة الحكمة الدولية للتطوير العقاري	٧٠٧,٠٠٠

المصدر: إدارة مجموعة السريع

خلال عام ٢٠٠٧م، قام جميع ملاك العقارات الموضحة بالجدول السابق والمؤجرة لمجموعة السريع بتفويض من شركة الحكمة الدولية للتطوير العقاري للقيام بكافة الإجراءات اللازمة لتأجير تلك العقارات.

والجدير ذكره أنه شركة الحكمة الدولية هي شركة مستقلة بسجل تجاري مستقل مملوكة من قبل عبد الله عبد العزيز السريع بنسبة ٥٠٪ وورثة ناصر عبد العزيز السريع بنسبة ٥٠٪، وهي تقوم بإدارة أملاك مجموعة السريع من خلال إدارتها المستقلة وبناءً على عقود إيجار بينها وبين ملاك العقارات.

وقد ارتفع إجمالي أسعار الإيجارات خلال عامي ٢٠٠٧م و٢٠٠٨م وفقاً لأسعار السوق العادلة.

ويحسب المادة (٦٩) من نظام الشركات، لا يتم تجديد العقود المبرمة مع الأطراف ذات العلاقة بمجموعة السريع التجارية الصناعية إلا بعد عرضها على الجمعية العامة والتصويت على تجديدها دون اخذ أصوات الأطراف ذات العلاقة.

## ١٢-١٠-٥ : معاملات أخرى

يوضح الجدول التالي معاملات أخرى مع أطراف ذات علاقة خلال الثلاثة أعوام الماضية:

معاملات أخرى مع أطراف ذات علاقة				
السنة المنتهية في ٣١ ديسمبر		الفترة المنتهية في ٣٠ يونيو		(آلاف الريالات السعودية)
٢٠٠٦م	٢٠٠٧م	٢٠٠٨م	٢٠٠٩م	
٢,٨١٤	٤,٤٧٠	-	-	تحويل أعمال رأسمالية إلى الشركاء
١٠,٣٥١	٩,١٤٨	١,١١٥	-	تكاليف تمويل محملة على الشركاء وشركات شقيقة
١,٧٧٥	٢,٢٦٠	٢,٨٢٠	٨٠٠	رواتب الشركاء العاملين في الشركة
-	-	٣,٦٦٩	-	فروقات زكاة محملة على الشركاء

المصدر: القوائم المالية المراجعة والقوائم المالية المحصورة

تمثل المعاملات أعلاه عمليات تجارية وتمويلية لشركات شقيقة وذات علاقة بالإضافة لعمليات تمويلية لمشاريع تخص الشركاء قبل تحول الشركة إلى مساهمة. وتتلخص العمليات الجوهرية لتلك العمليات في التالي:

- تحويل أعمال رأسمالية إلى الشركاء: تتمثل هذه الأعمال في تحسينات وديكورات وتجديدات تكبدتها الشركة على بعض الفروع التجارية والمعارض المستأجرة من الشركاء كما هو موضح في القسم السابق "معاملات الإيجارات". وكما هو موضح بالجدول، فقد تمت تصفية رصيد هذه الأعمال خلال عام ٢٠٠٨م بعدما تم تفويض شركة الحكمة الدولية للتطوير العقاري للقيام بكافة الإجراءات اللازمة لتأجير تلك العقارات.

- تكاليف تمويل محملة على الشركاء وشركات شقيقة: تم تحميل الشركاء بالمصاريف البنكية الخاصة بتكاليف تمويل كافة الموجودات الثابتة الخاصة بهم والتي بدأت عمليات تمويلها تتناقص حتى بلغت ١,١ مليون ريال في نهاية عام ٢٠٠٨م، وتعمل الشركة على تصفية رصيد تلك التكاليف.

- فروقات زكاة محملة على الشركاء: تتمثل الفروقات الزكوية في مبالغ عن السنوات التي سبقت عملية الدمج تم تحميلها على الشركاء في عام ٢٠٠٨م، وذلك عند إقفال ملفات الزكاة للشركات المندمجة بعد إنهاء الربوطات القائمة لها. وهي ناتجة عن مصاريف وإيرادات خاصة بالشركاء.

والجدير بالذكر أنه بدأت الشركة منذ عام ٢٠٠٥م بتصفية واستبعاد كافة المعاملات مع جهات ذات علاقة والمتمثلة في الشركاء وذويهم والشركات الشقيقة والحليفة والإبقاء فقط على التعاملات ذات الطابع التجاري وبشروط غير تفضيلية.

ويحسب المادة (٦٩) من نظام الشركات، لا يتم تجديد العقود المبرمة مع الأطراف ذات العلاقة بمجموعة السريع التجارية الصناعية إلا بعد عرضها على الجمعية العامة والتصويت على تجديدها دون اخذ أصوات الأطراف ذات العلاقة.

وباستثناء ما تم ذكره أعلاه، يقر المصدر بأنه لا توجد أي عقود أو ترتيبات سارية المفعول أو مزعج إبرامها عند تقديم نشرة الإصدار يكون فيها للرئيس التنفيذي أو مدير عام الإدارة المالية أو لأحد أعضاء مجلس الإدارة أو لأي قريب من هؤلاء المذكورين مصلحة جوهرية، وتكون مهمة لأعمال الشركة.

## ١٣- وصف الأسهم

### ١٣-١ : رأس المال

يبلغ رأس مال شركة مجموعة السريع التجارية الصناعية (٣٠٠,٠٠٠,٠٠٠) ثلاثمائة مليون ريال سعودي مقسم إلى (٣٠,٠٠٠,٠٠٠) ثلاثون مليون سهماً متساوية القيمة، تبلغ القيمة الاسمية لكل منها (١٠) ريالاً سعودياً، وجميعها أسهم نقدية تمثل كامل رأس مال الشركة المدفوع. وقد اكتتب المؤسسون في جميع أسهم الشركة ودفعوا هذه القيمة نقداً.

#### زيادة رأس المال:

للجمعية العامة غير العادية بعد التثبيت من الجدوى الاقتصادية وبعد موافقة الجهات المختصة أن تقرر زيادة رأسمال الشركة مرة أو عدة مرات بإصدار أسهم جديدة بنفس القيمة الاسمية التي للأسهم الأصلية بشرط أن يكون رأس المال الأصلي قد دفع بأكمله وبمراعاة ما يقضي به نظام الشركات ويعين القرار طريقة زيادة رأس المال ويكون للمساهمين أولوية الاكتتاب بالأسهم الجديدة النقدية ويعلن هؤلاء بأولويتهم بالنشر في جريدة يومية عن قرار زيادة رأس المال وشروط الاكتتاب، ويبيد كل مساهم رغبته كتابياً في استعمال حقه في الأولوية خلال خمسة عشر يوماً من تاريخ النشر المشار إليه.

وتوزع تلك الأسهم على المساهمين الأصليين الذين طلبوا الاكتتاب بنسبة ما يملكونه من أسهم أصلية بشرط أن لا يجاوز ما يحصلون عليه ما طلبوه من الأسهم الجديدة، ويوزع الباقي من الأسهم الجديدة على المساهمين الأصليين الذين طلبوا أكثر من نصيبهم بنسبة ما يملكونه من أسهم أصلية على ألا يجاوز ما يحصلون عليه ما طلبوه من الأسهم الجديدة وي طرح ما تبقى من الأسهم للاكتتاب العام.

#### تخفيض رأس المال:

يجوز بقرار من الجمعية العامة غير العادية، بناءً على أسباب مقبولة وبعد الحصول على موافقة معالي وزير التجارة والصناعة، تخفيض رأس مال الشركة إذا زاد عن حاجتها أو إذا منيت الشركة بخسائر، ولا يصدر القرار إلا بعد تلاوة تقرير مراقب الحسابات عن الأسباب الموجبة له وعن الالتزامات التي على الشركة وأثر التخفيض في هذه الالتزامات، ومراعاة ما يقضي به نظام الشركات. ويبين القرار طريقة التخفيض، وإذا كان التخفيض نتيجة زيادة رأس المال عن حاجة الشركة وجبت دعوة الدائنين إلى إبداء اعتراضاتهم عليه خلال ستين يوماً من تاريخ نشر قرار التخفيض في جريدة يومية توزع في المدينة التي يقع فيها المركز الرئيس للشركة، فإذا اعترض أحدهم وقدم إلى الشركة مستندات في الميعاد المذكور وجب على الشركة أن تؤدي إليه دينه إذا كان حالاً أو أن تقدم له ضماناً كافياً للوفاء به إذا كان آجلاً.

### ١٣-٢ : حقوق المساهمين

يعطي كل سهم حامله حقوقاً متساوية في أصول الشركة وأرباحها إضافة إلى حقه في الحضور والتصويت في الجمعيات العامة.

### ١٣-٣ : الجمعيات العامة للمساهمين

الجمعية العامة المكونة تكويناً صحيحاً تمثل جميع المساهمين، وتنعقد في المدينة التي يقع فيها المركز الرئيس للشركة، ولكل مكتتب أيضاً كان عدد أسهمه حق حضور الجمعية التأسيسية بطريق الأصاله أو نيابة عن غيره من المكتتبين، كما أن لكل مساهم حائز على عشرين (٢٠) سهماً حق حضور الجمعية العامة، وللساهم أن يوكل عنه مساهماً آخر من غير أعضاء مجلس الإدارة لحضور الجمعية العامة.

#### الجمعية العامة العادية:

فيما عدا الأمور التي تختص بها الجمعية العامة غير العادية تختص الجمعية العامة العادية بجميع الأمور المتعلقة بالشركة وتعد مرة على الأقل في السنة خلال السنة الأشهر التالية لانتهاه السنة المالية للشركة كما يجوز دعوة جمعيات عادية أخرى كلما دعت الحاجة إلى ذلك.

#### الجمعية العامة غير العادية:

تختص الجمعية العامة غير العادية بتعديل نظام الشركة باستثناء الأحكام المحظور عليها تعديلها نظاماً. ولها أن تصدر قرارات في الأمور الداخلة في اختصاص الجمعية العامة العادية وذلك بنفس الشروط والأوضاع المقررة للجمعية الأخيرة.

#### انعقاد الجمعيات العامة للمساهمين:

تنعقد الجمعيات العامة للمساهمين بدعوة من مجلس الإدارة، وعلى مجلس الإدارة أن يدعو الجمعية العامة العادية إذا طلب ذلك مراقب الحسابات أو عدد من المساهمين يمثلون (٥٪) من رأس المال على الأقل، وتنشر الدعوة لانعقاد الجمعية العامة في الجريدة الرسمية وصحف يومية توزع في

المدينة التي يقع فيها المركز الرئيس للشركة قبل الميعاد المحدد للانعقاد بـ (٢٥) خمسة وعشرين يوماً على الأقل وتشمل الدعوة على جدول الأعمال. وترسل صورة من الدعوة وجدول الأعمال إلى الإدارة العامة للشركات بوزارة التجارة والصناعة خلال المدة المحددة للنشر.

#### نصاب الجمعية العامة العادية:

لا يكون اجتماع الجمعية العامة العادية صحيحاً إلا إذا حضره مساهمون يمثلون نصف رأس مال الشركة على الأقل فإذا لم يتوفر هذا النصاب في الاجتماع الأول وجبت الدعوة إلى اجتماع ثانٍ يعقد خلال (٣٠) الثلاثين يوماً التالية للاجتماع السابق وتعلن هذه الدعوة بالطريقة المنصوص عليها في المادة (٢٨) من النظام ويكون الاجتماع الثاني صحيحاً أياً كان عدد الأسهم الممثلة فيه.

#### نصاب الجمعية العامة غير العادية:

لا يكون اجتماع الجمعية العامة غير العادية صحيحاً إلا إذا حضره مساهمون يمثلون نصف رأس مال الشركة على الأقل، فإذا لم يتوفر هذا النصاب في الاجتماع الأول وجبت الدعوة إلى اجتماع ثانٍ بنفس الأوضاع المنصوص عليها في المادة السابقة ويكون الاجتماع الثاني صحيحاً إذا حضره عدد من المساهمين يمثل ربع رأس المال على الأقل.

#### رئاسة الجمعيات:

يرأس الجمعية العامة رئيس مجلس الإدارة أو من ينوبه في حالة غيابه ويعين الرئيس سكرتيراً للاجتماع وجامعاً للأصوات ويحرر باجتماع الجمعية محضر يتضمن أسماء المساهمين الحاضرين أو الممثلين وعدد الأسهم التي في حيازتهم بالأصالة أو الوكالة وعدد الأصوات المقررة لها والقرارات التي اتخذت وعدد الأصوات التي وافقت عليها أو خالفتها وخلاصة وافية للمناقشة التي دارت في الاجتماع، وتدون المحاضر بصفة منتظمة عقب كل اجتماع في سجل خاص يوقعه رئيس الجمعية وسكرتيرها وجامع الأصوات.

#### ١٣-٤ : حقوق التصويت

لكل مكتتب صوت عن كل سهم يمثله في الجمعية التأسيسية وتحسب الأصوات في الجمعيات العامة العادية وغير العادية على أساس صوت واحد لكل سهم ومع ذلك لا يكون لأي مساهم بالأصالة أو النيابة أو بالصفقتين معاً عدد من الأصوات يتجاوز (٥٠٪) "خمس مائة" من مجموع أسهم الشركة وذلك بالنسبة لقرارات الجمعية العامة العادية وغير العادية للشركة المتعلقة بتعيين وعزل أعضاء مجلس الإدارة ومراقبي الحسابات وتعديل النظام الأساسي للشركة.

تصدر قرارات الجمعية العامة العادية بالأغلبية المطلقة للأسهم الممثلة في الاجتماع، كما تصدر قرارات الجمعية العامة غير العادية بأغلبية ثلثي الأسهم الممثلة في الاجتماع إلا إذا كان القرار متعلق بزيادة أو بتخفيض رأس المال أو بإطالة مدة الشركة أو بحل الشركة قبل انقضاء المدة المحددة في نظامها أو بدمجها في شركة أو في مؤسسة أخرى فلا يكون القرار صحيحاً إلى إذا صدر بأغلبية ثلاثة أرباع الأسهم الممثلة في الاجتماع.

لكل مساهم حق مناقشة الموضوعات المدرجة في جدول أعمال الجمعية وتوجيه الأسئلة بشأنها إلى أعضاء مجلس الإدارة ومراقبي الحسابات ويجب على مجلس الإدارة أو مراقبي الحسابات على أسئلة المساهمين بالقدر الذي لا يعرض مصلحة الشركة للضرر. وإذا رأى المساهم أن الرد على سؤاله غير مقنع احتكم إلى الجمعية ويعتبر قرارها في هذا الشأن نافذاً.

#### ١٣-٥ : الأسهم

تكون الأسهم اسمية ولا يجوز أن تصدر بأقل من قيمتها الاسمية وإنما يجوز أن تصدر بأعلى من هذه القيمة، وفي هذه الحالة الأخيرة يضاف فرق القيمة إلى الاحتياطي النظامي ولو بلغ حده الأقصى، والسهم غير قابل للتجزئة في مواجهة الشركة فإذا تملكه أشخاص عديدين وجب عليهم أن يختاروا أحدهم لينوب عنهم في استعمال الحقوق المختصة بالسهم ويكون هؤلاء الأشخاص مسئولين بالتضامن عن الالتزامات الناشئة عن ملكية السهم.

#### ١٣-٦ : مدة الشركة

مدة الشركة (٩٩) تسعة وتسعون سنة ميلادية تبدأ من تاريخ قرار معالي وزير التجارة بإعلان تحولها ويجوز إطالة مدة الشركة بقرار تصدره الجمعية العامة غير العادية قبل انتهاء مدتها بسنة على الأقل.

#### ١٣-٧ : انقضاء الشركة

عند انتهاء مدة الشركة أو في حالة حلها قبل الأجل المحدد تقرر الجمعية العامة غير العادية بناء على اقتراح مجلس الإدارة طريقة التصفية وتعين مصفياً أو أكثر وتحدد صلاحياتهم وأتعابهم وتنتهي سلطة مجلس الإدارة بانقضاء الشركة ومع ذلك يستمر مجلس الإدارة قائماً على إدارة الشركة إلى أن يتم تعيين المصفي وتبقى لأجهزة الشركة اختصاصاتها بالقدر الذي لا يتعارض مع اختصاص المصفين.

## ١٤- التعهد بتغطية الاكتتاب

١٤-١ : متعهد التغطية

الاسم : شركة الراجحي المالية



العنوان:

الرياض، طريق الملك فهد  
ص.ب ٥٥٦١، الرياض ١١٤٣٢  
المملكة العربية السعودية  
هاتف : ٢١١٩٤٥٣ - ١ - ٩٦٦ +  
فاكس : ٢١١٩٢٩٩ - ١ - ٩٦٦ +  
الموقع الالكتروني : www.alrajhi-capital.com

عدد الأسهم المطروحة للاكتتاب:

٩,٠٠٠,٠٠٠ سهم

سعر السهم:

٢٧ ريال

## ١٤-٢ : ملخص ترتيبات التعهد بتغطية الاكتتاب

بموجب الشروط والتعليمات الواردة في اتفاقية التعهد بتغطية الاكتتاب بين الشركة و متعهد تغطية الاكتتاب :

- أ) تتعهد الشركة لمتعهد تغطية الاكتتاب بأنه في تاريخ التخصيص، سوف تصدر وتخصص لمتعد التغطية جميع الأسهم المتعهد بتغطيتها في هذا الاكتتاب التي لم يتم الاكتتاب بها، وذلك بسعر الاكتتاب.
- ب) يتعهد متعهد تغطية الاكتتاب للشركة بأنه في تاريخ التخصيص، سوف يقوم بشراء الأسهم المتعهد بتغطيتها في هذا الاكتتاب، والتي لم يتم الاكتتاب بها، وذلك بسعر الاكتتاب.

## ١٤-٣ : الرسوم والمصروفات

وافق المساهمون البائعون على دفع رسوم متعهد تغطية الاكتتاب، وسيتم تحمل الرسوم والمصاريف من قبل المساهمين البائعين كلٍ بحسب نسبته في الأسهم المباعة.

## ١٥ - ملخص النظام الأساسي لمجموعة السريع التجارية الصناعية

اسم الشركة:

اسم الشركة "شركة مجموعة السريع التجارية الصناعية" شركة مساهمة سعودية.

أغراض الشركة:

أغراض الشركة على النحو التالي:

- ١) تجارة الجملة والتجزئة في السجاد والموكيت والأرضيات المفروشات والموبيليا والأثاث والتحف والأبجورات الخشبي والمعدني والأثاث المكتبي والمطابخ والبطانيات والشراشف وأقمشة الستائر ومستلزماتها.
  - ٢) إنتاج سجاد وموكيت وسجاد قطع، بموجب ترخيص وزارة الصناعة والكهرباء رقم (١٥٦٦/ص) بتاريخ ١٤٢٠/١٢/٢٠هـ.
  - ٣) إنتاج خيوط بولي برولين وخيوط نايلون وخيوط بولي برولين معالجة وخيوط نايلون (بولي أميد) معالجة، بموجب قرار الوزاري الصادر من وزارة التجارة رقم (١٦٩٩/ص) بتاريخ ١٤٢٤/١٢/٢٧هـ.
  - ٤) الخدمات التجارية: (أ) التسويق للغير، (ب) الوكلاء التجاريون ووكلاء التوزيع، (ج) الاستيراد والتصدير للغير (د) السمسرة في غير الصرافة والعقار (هـ) تعهدات تجارية.
- وتمارس الشركة نشاطها بعد الحصول على التراخيص اللازمة.

### المشاركة في الشركات الأخرى:

ويجوز للشركة أن تكون لها مصلحة، أو تشترك بأي وجه من الوجوه مع الهيئات أو الشركات التي تزاوُل أعمالاً شبيهة بأعمالها أو التي قد تعاونها على تحقيق غرضها، كما يجوز لها أن تمتلك الأسهم أو الحصص في هذه الشركات الأخرى وان تندمج وتدمج فيها أو تشتريها. كما يجوز للشركة أن تشترك بأي وجه من الوجوه مع الشركات الأخرى. كما يجوز للشركة أن تكون لها مصلحة، أو تشترك بأي وجه من الوجوه مع الشركات الأخرى بما لا يتجاوز عشرين بالمائة (٢٠٪) من احتياطياتها الحرة ولا يزيد على عشرة بالمائة (١٠٪) من رأسمال الشركة التي تشارك فيها وأن لا يتجاوز إجمالي هذه المشاركات قيمة هذه الاحتياطيات مع إبلاغ الجمعية العامة العادية في أول اجتماع لها.

### المركز الرئيس للشركة:

يقع مركز الشركة الرئيس في مدينة جدة ويجوز لمجلس الإدارة أن ينشئ لها فروعاً أو مكاتب أو توكيلات داخل المملكة العربية السعودية أو خارجها.

### مدة الشركة:

مدة الشركة تسعة وتسعون سنة ميلادية تبدأ من تاريخ قرار معالي وزير التجارة بإعلان تحولها ويجوز إطالة مدة الشركة بقرار تصدره الجمعية العامة غير العادية قبل انتهاء مدتها بسنة على الأقل.

### رأس مال الشركة:

(٣٠٠,٠٠٠,٠٠٠) ثلاثمائة مليون ريال سعودي مقسم إلى (٣٠,٠٠٠,٠٠٠) ثلاثون مليون سهماً متساوية القيمة، تبلغ القيمة الاسمية لكل منها (١٠) ريال سعودي.

### الاكتتاب وسداد رأس المال:

اكتتب المؤسسون في جميع أسهم الشركة وعددها (٣٠,٠٠٠,٠٠٠) ثلاثون مليون سهماً، وبالباقي قيمتها الاسمية (٣٠٠,٠٠٠,٠٠٠) ثلاثمائة مليون ريال ويمثل إجمالي هذه القيمة حصصاً نقدية.

### التخلف عن السداد:

إذا تخلف المساهم عن دفع قيمة السهم في المواعيد المعينة لذلك جاز لمجلس الإدارة بعد إنذار المساهم بخطاب مسجل على عنوانه المثبت في سجل المساهمين بيع السهم في مزاد علني، ومع ذلك يجوز للمساهم المتخلف حتى اليوم المحدد للمزايدة أن يدفع القيمة المستحقة عليه مضافاً إليها المصروفات التي أنفقتها الشركة، وتستوفي الشركة من حصيلة البيع المبالغ المستحقة لها وترد الباقي لصاحب السهم، فإذا لم تف حصيلة البيع بهذا المبالغ جاز للشركة أن تستوفي الباقي من جميع أموال المساهم الأخرى، وتلغي الشركة السهم الذي بيع وتعطى المشتري سهماً جديداً يحمل رقم السهم الملغى وتؤشر بذلك في سجل المساهمين.



## أسهم الشركة:

تكون الأسهم اسمية ولا يجوز أن تصدر بأقل من قيمتها الاسمية وإنما يجوز أن تصدر بأعلى من هذه القيمة، وفي هذه الحالة الأخيرة يضاف فرق القيمة إلى الاحتياطي النظامي ولو بلغ حده الأقصى، والسهم غير قابل للتجزئة في مواجهة الشركة فإذا تملكه أشخاص عديدين وجب عليهم أن يختاروا أحدهم لينوب عنهم في استعمال الحقوق المختصة بالسهم ويكون هؤلاء الأشخاص مسئولين بالتضامن عن الالتزامات الناشئة عن ملكية السهم.

## تداول الأسهم:

جميع أسهم الشركة قابلة للتداول بعد إصدار شهادتها، واستثناء من ذلك لا يجوز تداول الأسهم التي تعطى مقابل الأسهم العينية أو الأسهم النقدية التي يكتتب بها المؤسسون أو الأسهم المملوكة للشركاء في الشركة المحولة قبل نشر الميزانية وحساب الأرباح والخسائر عن سنتين ماليين ولا تقل كل منها عن اثني عشر شهراً من تاريخ صدور قرار الموافقة على تحويل الشركة ما لم توافق هيئة السوق المالية على خلاف ذلك، وتسري هذه الأحكام على ما يكتتب به المؤسسون في حالة زيادة رأس المال قبل انقضاء فترة الحظر وذلك بالنسبة للمدة المتبقية من هذه الفترة، ويؤشر على هذه الصكوك بما يدل على نوعها وتاريخ تأسيس الشركة والمدة التي يمتنع فيها تداولها. ومع ذلك يجوز خلال فترة الحظر نقل ملكية الأسهم النقدية وفقاً لأحكام بيع الحقوق من أحد المؤسسين إلى مؤسس آخر أو إلى أحد أعضاء مجلس الإدارة لتقديمها كضمان للإدارة أو إلى ورثة أحد المؤسسين في حالة وفاته.

## طريقة التداول:

تداول الأسهم الاسمية بقيدها في سجل للمساهمين يتضمن أسمائهم وجنسياتهم ومهنتهم ومحل إقامتهم وعناوينهم وأرقام الأسهم والقدر المدفوع منها ويؤشر بهذا القيد على الأسهم، ولا يعتد بنقل ملكية السهم في مواجهة الشركة أو الغير إلا من تاريخ القيد في السجل المذكور أو استكمال إجراءات نقل الملكية عن طريق أي نظام آلي معني لتداول الأسهم. ويفيد الاكتتاب في الأسهم وتملكها قبول المساهم لنظام الشركة والتزامه بالقرارات التي تصدر من جمعيات المساهمين وفقاً لأحكام هذا النظام سواء كان حاضراً أو غائباً، وسواء كان موافقاً على هذه القرارات أو مخالفاً لها.

## زيادة رأس المال:

- للجمعية العامة غير العادية بعد التثبيت من الجدوى الاقتصادية وبعد موافقة الجهات المختصة أن تقرر زيادة رأسمال الشركة مرة أو عدة مرات بإصدار أسهم جديدة بنفس القيمة الاسمية التي للأسهم الأصلية بشرط أن يكون رأس المال الأصلي قد دفع بأكمله وبمراعاة ما يقضي به نظام الشركات ويعين القرار طريقة زيادة رأس المال ويكون للمساهمين أولوية الاكتتاب بالأسهم الجديدة النقدية ويعلن هؤلاء بأولويتهم بالنشر في جريدة يومية عن قرار زيادة رأس المال وشروط الاكتتاب، ويبيدي كل مساهم رغبته كتابياً في استعمال حقه في الأولوية خلال خمسة عشر يوماً من تاريخ النشر المشار إليه.
- وتوزع تلك الأسهم على المساهمين الأصليين الذين طلبوا الاكتتاب بنسبة ما يملكونه من أسهم أصلية بشرط أن لا يجاوز ما يحصلون عليه ما طلبوه من الأسهم الجديدة، وبوزع الباقي من الأسهم الجديدة على المساهمين الأصليين الذين طلبوا أكثر من نصيبهم بنسبة ما يملكونه من أسهم أصلية على ألا يجاوز ما يحصلون عليه ما طلبوه من الأسهم الجديدة وي طرح ما تبقى من الأسهم للاكتتاب العام.

## تخفيض رأس المال:

يجوز بقرار من الجمعية العامة غير العادية، بناءً على أسباب مقبولة وبعد الحصول على موافقة معالي وزير التجارة والصناعة، تخفيض رأس مال الشركة إذا زاد عن حاجتها أو إذا منيت الشركة بخسائر، ولا يصدر القرار إلا بعد تلاوة تقرير مراقب الحسابات عن الأسباب الموجبة له وعن الالتزامات التي على الشركة وأثر التخفيض في هذه الالتزامات، ومراعاة ما يقضي به نظام الشركات. ويبين القرار طريقة التخفيض، وإذا كان التخفيض نتيجة زيادة رأس المال عن حاجة الشركة وجبت دعوة الدائنين إلى إيداع اعتراضاتهم عليه خلال ستين يوماً من تاريخ نشر قرار التخفيض في جريدة يومية توزع في المدينة التي يقع فيها المركز الرئيس للشركة. فإذا اعترض أحدهم وقدم إلى الشركة مستنداته في الميعاد المذكور وجب على الشركة أن تؤدي إليه دينه إذا كان حالاً أو أن تقدم له ضماناً كافياً للوفاء به إذا كان آجلاً.

## الإدارة:

يتولى إدارة الشركة مجلس إدارة مؤلف من (٧) سبعة أعضاء تعينهم الجمعية العامة العادية لمدة لا تتجاوز ثلاث سنوات مالية وتكون مكافآت أعضاء مجلس الإدارة وصلاحيته حسبما هو منصوص عليه بالنظام الأساسي.

واستثناء من ذلك يجوز تعيين أول مجلس إدارة لمدة خمسة سنوات. وتبدأ مدة عمل المجلس الأول تاريخ قرار معالي وزير التجارة بإعلان تأسيس الشركة، ويجوز دائماً إعادة تعيين أعضاء مجلس الإدارة.

## عضوية مجلس الإدارة:

يجب أن يكون عضو مجلس الإدارة مالكاً لعدد من أسهم الشركة لا تقل قيمتها الاسمية عن (١٠,٠٠٠) عشرة آلاف ريال سعودي، وتودع هذه الأسهم خلال ثلاثين يوماً من تاريخ تعيين العضو لدى أحد المصارف التي يعينها وزير التجارة والصناعة لهذا الغرض، وتخصص هذه الأسهم لضمان مسؤولية أعضاء مجلس الإدارة، وتظل غير قابلة للتداول إلى أن تنقضي المدة المحددة لسماع دعوى المسؤولية المنصوص عليها في المادة (٧٦) من نظام الشركات أو إلى أن يفصل في هذه الدعوى المذكورة. وإذا لم يقدم عضو مجلس الإدارة أسهم الضمان في الموعد المحدد لذلك بطلت عضويته.

## انتهاء العضوية:

تنتهي عضوية مجلس الإدارة بانتهاء مدته أو بانتهاء صلاحية العضو لها وفقاً لأي نظام أو تعليمات سارية في المملكة أو بسبب الوفاة أو استقالته أو عزله من منصبه بموجب قرار يصدر بالغالبية المطلقة للأسهم المتمثلة في اجتماع الجمعية العادية، أو إذا ثبت ارتكابه عملاً مخالفاً بالأمانة والأخلاق أو أدين بالتزوير، أو أشهر إفلاسه أو قام بعمل ترتيبات أو اتفاقيات مع دائنيه، وإذا شغل مركز أحد أعضاء المجلس جاز للمجلس أن يعين عضواً في المركز الشاغر على أن يعرض هذا التعيين على الجمعية العامة العادية في أول اجتماع لها، ويكمل العضو الجديد مدة سلفه، وإذا نقص عدد أعضاء مجلس الإدارة عن النصاب اللازم لصحة اجتماعاته، وجب دعوة الجمعية العامة العادية في أقرب وقت لتعيين العدد اللازم من الأعضاء.

## صلاحيات المجلس:

مع مراعاة الاختصاصات المقررة للجمعية العامة يكون لمجلس الإدارة أوسع السلطات في إدارة الشركة واعتماد توجهاتها الإستراتيجية وأهدافها الرئيسية والإشراف على تنفيذها ورسم سياسات الشركة وتحديد استثماراتها والإشراف على أعمالها وأموالها وتصريف أمورها داخل المملكة وخارجها ووضع أنظمة وآليات الرقابة الداخلية والإشراف العام عليها، ويعتبر المجلس وكياً عن الشركة والمساهمين في تنفيذ ذلك وللمجلس الإدارة على سبيل المثال لا الحصر القيام بالآتي:

١) التصرف في أصول الشركة وممتلكاتها وعقاراتها بما يحقق مصلحة الشركة وأغراضها وله حق الشراء وقبوله ودفع الثمن والرهن وفك الرهن والبيع والإفراغ وقبض الأثمان وتسليم المثلث على أن يتضمن محضر مجلس الإدارة في حيثيات قراره للتصرف في أصول وممتلكات وعقارات الشركة الشروط التالية:

أ- أن يحدد المجلس في قرار البيع الأسباب والمبررات له.

ب- أن يكون البيع مقارناً لثمن المثل.

ج- أن يكون البيع حاضراً إلا في حالات الضرورة وبضمانات كافية.

د- ألا يترتب على ذلك التصرف توقف بعض أنشطة الشركة أو تحميلها التزامات أخرى.

٢) كما يكون لمجلس الإدارة عقد القروض والتمويلات المالية مع صناديق ومؤسسات التمويل الحكومية والتجارية والاستفادة من كافة الخدمات المصرفية الإسلامية التي تجريها البنوك وبيوت المال الإسلامية والتي لا تتجاوز ٥٠٪ آجالها نهاية مدة الشركة مع مراعاة الشروط التالية لعقود التمويل التي تتجاوز آجالها ثلاث سنوات:

أ- أن يحدد مجلس الإدارة في قراره أوجه استخدام التمويل وكيفية سداه.

ب- أن يراعي في شروط التمويل والضمانات المقدمة له مصلحة الشركة.

٣) كما يكون لمجلس الإدارة حق الصلح والتنازل والتعاقد والالتزام والارتباط باسم الشركة ونيابة عنها في إقرار العقود والمناقصات وتأسيس الشركات التي تشترك فيها الشركة مع كافة تعديلاتها وملاحقتها والقيام بكافة الأعمال والتصرفات التي من شأنها تحقيق أغراض الشركة.

٤) يكون لمجلس إدارة الشركة وفي الحالات التي يقدرها حق إبراء ذمة مديني الشركة من التزاماتهم طبقاً لما يحقق مصلحتها وفقاً للشروط الآتية:

أ- أن يكون الإبراء بعد مضي سنة كاملة على نشوء الدين كحد أدنى.

ب- الإبراء حق للمجلس لا يجوز التفويض فيه.

## مكافأة المجلس:

تتحدد مكافأة أعضاء مجلس الإدارة بقرار من الجمعية العامة العادية سنوياً وفي حدود ما نص عليه نظام الشركات أو أية أنظمة أو قرارات أو تعليمات أخرى مكملة له، ويشتمل تقرير مجلس الإدارة إلى الجمعية العامة العادية على بيان شامل لكل ما حصل عليه أعضاء مجلس الإدارة خلال السنة المالية من رواتب ونصيب في الأرباح وبدل حضور ومصروفات وغير ذلك من المزايا، كما يشتمل التقرير المذكور على بيان ما قبضه أعضاء المجلس بوصفهم موظفين أو إداريين أو ما قبضوه نظير أعمال فنية أو إدارية أو استشارية سبق أن وافقت عليها الجمعية العامة للشركة.

## رئاسة المجلس:

١) يعين مجلس الإدارة من بين أعضائه رئيساً وعضواً منتدباً ويجوز أن يجمع عضو واحد بين مركز رئيس المجلس ومركز العضو المنتدب، ويمثل رئيس المجلس والعضو المنتدب مجتمعين أو منفردين الشركة في علاقاتها مع الغير وأمام القضاء والجهات الحكومية وكتابة العدل ولأي منهما حق التوقيع على عقود تأسيس الشركات التي تشترك فيها وتعديلها والتوقيع على جميع العقود والاتفاقيات والصكوك والإفراغ أمام كاتب العدل وأمام الجهات الرسمية، ومراجعة البنوك وفتح الحسابات والسحب والإيداع وإصدار الشيكات وتحرير السندات والكمبيالات والضمانات والكفالات والتوقيع على عقود القروض والتسهيلات البنكية وإصدار خطابات الضمان والاقتراض من البنوك التجارية والرسمية وصناديق التمويل والبيع والشراء والإفراغ وقبوله وقبض الثمن وبذله لممتلكات وعقارات الشركة والرهن وفكه وإصدار الصكوك وتعديلها واستخراج بدل فاقد والتوقيع أمام كاتب العدل وأمام الجهات الرسمية بموجب تفويض من مجلس الإدارة.

٢) كما يحق لرئيس المجلس والعضو المنتدب (مجتمعين أو منفردين) تأجير ممتلكات الشركة والاستئجار لصالح الشركة وتوقيع عقود الإيجار واستلام ودفع الأجرة، وتعيين الموظفين والتعاقد معهم وإنهاء خدماتهم، وطلب التأشير واستقدام العمال وترحيلهم واستصدار رخص العمل والإقامات ونقل الكفالات، والتقدم

للمناقصات وتقديم العطاءات، ومراجعة كافة الجهات القضائية واللجان بكافة درجاتها وأنواعها والمرافعة والمدافعة وحضور الجلسات وسماع البيّنات والشهود وردهم والإقرار والإنكار والصلح والإبراء وقبول الأحكام وتمييزها والاستئناف ومراجعة كافة الجهات التنفيذية وتحصيل حقوق الشركة لدى الغير وتمثيل الشركة أمام هيئات التحكيم وأمام الغرف التجارية الصناعية وتعيين وعزل الوكلاء في كل أو بعض ما ذكر وإصدار الوكالات الشرعية وتعيين الوكلاء والمحامين وعزلهم. (٣) كما يعين مجلس الإدارة سكرتيراً من بين أعضائه أو من غيرهم ويحدد قرار التعيين اختصاصاته ومكافآته، ولا تزيد مدة رئيس المجلس والعضو المنتدب والسكرتير وعضو مجلس الإدارة عن مدة عضوية كل منهم في المجلس ويجوز تجديد فترة رئاسة رئيس المجلس والعضو المنتدب والسكرتير لعدة مرات.

#### اجتماعات المجلس:

يجتمع المجلس بدعوة من رئيسته وتكون الدعوة مصحوبة بجدول الأعمال ويجب على رئيس المجلس أن يدعوه إلى الاجتماع متى طلب إليه ذلك اثنان من أعضاء المجلس، وتوجه الدعوة للاجتماع بموجب خطاب مسجل أو بالبريد الممتاز على الأقل قبل الاجتماع بخمسة عشر يوماً مرفقاً به جدول أعمال الاجتماع.

#### نصاب الاجتماعات:

لا يكون اجتماع المجلس صحيحاً إلا إذا حضره ٥٠٪ من الأعضاء على الأقل، وفي حالة إنابة عضو مجلس الإدارة عضواً آخر في حضور اجتماعات المجلس يتعين أن تكون الإنابة للضوابط الآتية:

- ١) لا يجوز لعضو مجلس الإدارة أن ينوب عن أكثر من عضو واحد في حضور ذات الاجتماع.
- ٢) أن تكون الإنابة ثابتة بالكتابة.
- ٣) لا يجوز للنائب التصويت على القرارات التي يحظر النظام على المنيب التصويت فيها.

#### قرارات مجلس الإدارة:

- ١) تصدر قرارات المجلس بأغلبية آراء الأعضاء الحاضرين وعند تساوي الأصوات يرجح الجانب الذي منه الرئيس، وتثبت مداوات المجلس وقراراته في محاضر يوقعها رئيس المجلس والسكرتير وتدون هذه المحاضر في سجل خاص يوقعه رئيس المجلس والسكرتير، ولا يجوز للمجلس أن يصدر قرارات عن طريق عرضها على الأعضاء متفرقين إلا في الحالات الضرورية وتعرض هذه القرارات على مجلس الإدارة في أول اجتماع تال لمجلس الإدارة لإقرارها.
- ٢) تثبت مداوات المجلس وقراراته في محاضر يوقعها رئيس المجلس والسكرتير وتدون هذه المحاضر في سجل خاص يوقعه رئيس المجلس والسكرتير.

#### حضور الجمعيات:

الجمعية العامة المكونة تكويناً صحيحاً تمثل جميع المساهمين، وتنعقد في المدينة التي يقع فيها المركز الرئيس للشركة، ولكل مكتب أياً كان عدد أسهمه حق حضور الجمعية التأسيسية بطريق الأصالة أو نيابة عن غيره من المكتتبين، كما أن لكل مساهم حائز على عشرين (٢٠) سهماً حق حضور الجمعية العامة، وللساهم أن يوكل عنه مساهماً آخر من غير أعضاء مجلس الإدارة لحضور الجمعية العامة.

#### اختصاصات الجمعية التأسيسية:

تختص الجمعية التأسيسية بالأمر التالي:

- ١) التحقق من الاكتتاب بكل رأس المال ومن الوفاء طبقاً لأحكام نظام الشركات بالحد الأدنى من رأس المال وبالقدر المستحق من قيمة الأسهم.
- ٢) وضع النصوص النهائية لنظام الشركة ولكن لا يجوز لها إدخال تعديلات جوهرية على النظام المعروض عليها إلا بموافقة جميع المكتتبين الممثلين فيها.
- ٣) تعيين أعضاء أول مجلس إدارة لمدة لا تتجاوز خمس سنوات وأول مراقب حسابات إذا لم يكن قد تم تعيينهم في عقد الشركة أو في نظامها.
- ٤) المداولة في تقرير المؤسسين عن الأعمال والنفقات التي اقتضاها التحول.
- ٥) النظر في التصديق على قيمة الحصص العينية (إن وجدت).

ويشترط لصحة انعقادها حضور عدد من المكتتبين يمثل نصف رأس المال على الأقل ولكل مكتب في اجتماعاتها صوت عن كل سهم اكتتب به أو يمثله.

#### الجمعية العامة العادية:

فيما عدا الأمور التي تختص بها الجمعية العامة غير العادية تختص الجمعية العامة العادية بجميع الأمور المتعلقة بالشركة وتعد مرة على الأقل في السنة خلال الستة أشهر التالية لانتهاج السنة المالية للشركة كما يجوز دعوة جمعيات عادية أخرى كلما دعت الحاجة إلى ذلك.

#### الجمعية العامة غير العادية:

تختص الجمعية العامة غير العادية بتعديل نظام الشركة باستثناء الأحكام المحظور عليها تعديلها نظاماً. ولها أن تصدر قرارات في الأمور الداخلة في اختصاص الجمعية العامة العادية وذلك بنفس الشروط والأوضاع المقررة للجمعية الأخيرة.

## انعقاد الجمعيات العامة للمساهمين:

تتعقد الجمعيات العامة للمساهمين بدعوة من مجلس الإدارة، وعلى مجلس الإدارة أن يدعو الجمعية العامة العادية إذا طلب ذلك مراقب الحسابات أو عدد من المساهمين يمثلون (٥٪) من رأس المال على الأقل، وتُنشر الدعوة لانعقاد الجمعية العامة في الجريدة الرسمية وصحيفة يومية توزع في المركز الرئيس للشركة قبل الميعاد المحدد للانعقاد بـ (٢٥) خمسة وعشرين يوماً على الأقل وتشمل الدعوة على جدول الأعمال. وترسل صورة من الدعوة وجدول الأعمال إلى الإدارة العامة للشركات بوزارة التجارة والصناعة خلال المدة المحددة للنشر.

### قيّد الحضور:

يحرر عند انعقاد الجمعية كشف بأسماء المساهمين الحاضرين والممثلين ومحل إقامتهم مع بيان عدد الأسهم التي في حوزتهم بالأصالة أو الوكالة وعدد الأصوات المخصصة لها ويكون لكل ذي مصلحة الاطلاع على هذا الكشف.

### نصاب الجمعية العامة العادية:

لا يكون اجتماع الجمعية العامة العادية صحيحاً إلا إذا حضره مساهمون يمثلون نصف رأس مال الشركة على الأقل فإذا لم يتوفر هذا النصاب في الاجتماع الأول وجبت الدعوة إلى اجتماع ثانٍ يعقد خلال (٣٠) الثلاثين يوماً التالية للاجتماع السابق وتعلن هذه الدعوة بالطريقة المنصوص عليها في المادة (٢٨) من النظام ويكون الاجتماع الثاني صحيحاً أيّاً كان عدد الأسهم المثلة فيه.

### نصاب الجمعية العامة غير العادية:

لا يكون اجتماع الجمعية العامة غير العادية صحيحاً إلا إذا حضره مساهمون يمثلون نصف رأس مال الشركة على الأقل، فإذا لم يتوفر هذا النصاب في الاجتماع الأول وجبت الدعوة إلى اجتماع ثانٍ بنفس الأوضاع المنصوص عليها في المادة السابقة ويكون الاجتماع الثاني صحيحاً إذا حضره عدد من المساهمين يمثل ربع رأس المال على الأقل.

### التمثيل:

لكل مكتتب صوت عن كل سهم يمثله في الجمعية التأسيسية وتحسب الأصوات في الجمعيات العامة العادية وغير العادية على أساس صوت واحد لكل سهم ومع ذلك لا يكون لأي مساهم بالأصالة أو النيابة أو بالصفقتين معاً عدد من الأصوات يتجاوز (٥٠٪) "خمسون بالمائة" من مجموع أسهم الشركة وذلك بالنسبة لقرارات الجمعية العامة العادية وغير العادية للشركة المتعلقة بتعيين وعزل أعضاء مجلس الإدارة ومراقبي الحسابات وتعديل النظام الأساسي للشركة.

### القرارات:

١) تصدر القرارات في الجمعية التأسيسية بالأغلبية المطلقة للأسهم المثلة فيها، ومع ذلك إذا تعلقت هذه القرارات بتقييم حصص عينية أو مزايا خاصة لزمّت موافقة أغلبية المكتتبين بأسهم نقدية التي تمثل ثلثي الأسهم المذكورة بعد استبعاد ما أكتتب به مقدمو الأسهم العينية أو المستفيدون من المزايا الخاصة، ولا يكون لهؤلاء رأي في هذه القرارات ولو كانوا من أصحاب الأسهم النقدية.

٢) وتصدر قرارات الجمعية العامة العادية بالأغلبية المطلقة للأسهم المثلة في الاجتماع، كما تصدر قرارات الجمعية العامة غير العادية بأغلبية ثلثي الأسهم المثلة في الاجتماع إلا إذا كان القرار متعلق بزيادة أو تخفيض رأس المال أو بإطالة مدة الشركة أو بحل الشركة قبل انقضاء المدة المحددة في نظامها أو بإدماجها في شركة أو في مؤسسة أخرى فلا يكون القرار صحيحاً إلى إذا صدر بأغلبية ثلاثة أرباع الأسهم المثلة في الاجتماع.

### جدول الأعمال:

لكل مساهم حق مناقشة الموضوعات المدرجة في جدول أعمال الجمعية وتوجيه الأسئلة بشأنها إلى أعضاء مجلس الإدارة ومراقب الحسابات ويجيب مجلس الإدارة أو مراقب الحسابات على أسئلة المساهمين بالقدر الذي لا يعرض مصلحة الشركة للضرر. وإذا رأى المساهم أن الرد على سؤاله غير مقنع احتكم إلى الجمعية ويعتبر قرارها في هذا الشأن نافذاً.

### رئاسة الجمعيات:

يرأس الجمعية العامة رئيس مجلس الإدارة أو من ينوبه في حالة غيابه ويعين الرئيس سكرتيراً للاجتماع وجامعاً للأصوات ويحرر باجتماع الجمعية محضر يتضمن أسماء المساهمين الحاضرين أو الممثلين وعدد الأسهم التي في حيازتهم بالأصالة أو الوكالة وعدد الأصوات المقررة لها والقرارات التي اتخذت وعدد الأصوات التي وافقت عليها أو خالفتها وخلاصة وافية للمناقشة التي دارت في الاجتماع، وتدوّن المحاضر بصفة منتظمة عقب كل اجتماع في سجل خاص يوقعه رئيس الجمعية وسكرتيرها وجامع الأصوات.

### تعيين مراقب الحسابات:

يكون للشركة مراقب حسابات أو أكثر من بين المراقبين المرخص لهم بالعمل في المملكة تعيينه الجمعية العامة سنوياً وتحدد مكافأته ويجوز لها إعادة تعيينه.

### الإطلاع على السجلات:

١) لمراقب الحسابات في كل وقت حق الاطلاع على دفاتر الشركة وسجلاتها وغير ذلك من الوثائق وله أن يطلب البيانات والإيضاحات التي يرى ضرورة الحصول عليها، وله أيضاً أن يحقق موجودات الشركة والتزاماتها.

٢) على مراقب الحسابات أن يقدم إلى الجمعية العامة السنوية تقريراً يضمنه موقف الشركة من تمكينه من الحصول على البيانات والإيضاحات التي طلبها وما يكون قد كشفه من مخالفات لأحكام نظام الشركات أو أحكام هذا النظام ورأيه في مدى مطابقتها حسابات الشركة للواقع.

#### السنة المالية:

تبدأ السنة المالية للشركة من أول يناير وتنتهي في ٣١ ديسمبر من كل عام على أن تبدأ السنة المالية الأولى للشركة من تاريخ قرار معالي وزير التجارة بإعلان تحولها حتى ٣١ ديسمبر من العام الميلادي التالي.

#### ميزانية الشركة:

يعد مجلس الإدارة في نهاية كل سنة مالية جرداً لقيمة أصول الشركة وخصومها في التاريخ المذكور كما يعد ميزانية الشركة وحساب الأرباح والخسائر وتقريباً عن نشاط الشركة ومركزها المالي عن السنة المالية المنقضية والطريقة التي يقترحها لتوزيع الأرباح الصافية. وذلك قبل انعقاد الجمعية العامة العادية بـ (٦٠) ستين يوماً على الأقل ويضع المجلس هذه الوثائق تحت تصرف مراقب الحسابات قبل الموعد المحدد لانعقاد الجمعية العامة بـ (٥٥) خمسة وخمسين يوماً على الأقل. ويوقع رئيس مجلس الإدارة على الوثائق المذكورة وتودع في المركز الرئيس للشركة تحت تصرف المساهمين قبل الموعد المحدد لانعقاد الجمعية العامة بـ (٢٥) خمسة وعشرين يوماً على الأقل. وعلى رئيس مجلس الإدارة أن ينشر في صحيفة توزع في المركز الرئيس للشركة الميزانية وحساب الأرباح والخسائر وخلاصة وافية عن تقرير مجلس الإدارة والنص الكامل لتقرير مراقب الحسابات وأن يرسل صورة من هذه الوثائق إلى الإدارة العامة للشركات وذلك قبل تاريخ انعقاد الجمعية العامة العادية بـ (٢٥) خمسة وعشرين يوماً على الأقل.

#### توزيع الأرباح:

توزع أرباح الشركة الصافية السنوية بعد خصم جميع المصروفات العمومية والتكاليف الأخرى على الوجه الآتي:

- ١) يجنب (١٠٪) من الأرباح الصافية لتكوين احتياطي نظامي، ويجوز للجمعية العامة العادية وقف هذا التجنيب متى بلغ الاحتياطي المذكور نصف رأس المال.
- ٢) للجمعية العامة العادية بناءً على اقتراح مجلس الإدارة أن تجنب (٥٪) من الأرباح الصافية لتكوين احتياطي اتفاقي وتخصيصه لغرض أو أغراض معينة.
- ٣) يوزع الباقي بعد ذلك دفعة أولى للمساهمين تعادل (٥٪) من رأس المال المدفوع.
- ٤) يخصص بعد ما تقدم نسبة لا تزيد عن (١٠٪) من الباقي لمكافأة مجلس الإدارة ويوزع الباقي بعد ذلك على المساهمين كحصة إضافية في الأرباح.

#### طريقة سداد الأرباح:

تدفع الأرباح المقرر توزيعها على المساهمين في المكان والمواعيد التي يحددها مجلس الإدارة وفقاً للتعليمات التي تصدرها وزارة التجارة.

#### خسائر الشركة:

إذا بلغت خسائر الشركة ثلاث أرباع رأس المال وجب على أعضاء مجلس الإدارة دعوة الجمعية العامة غير العادية للنظر في استمرار الشركة أو حلها قبل أجلها المعين بالمادة (٥) من هذا النظام وينشر قرار الجمعية في جميع الأحوال في الجريدة الرسمية.

#### دعوى المسؤولية:

لكل مساهم الحق في رفع دعوى المسؤولية المقررة للشركة على أعضاء مجلس الإدارة إذا كان من شأن الخطأ الذي صدر منهم إلحاق ضرر خاص به بشرط أن يكون حق الشركة في رفعها مازال قائماً ويجب على المساهم أن يخطر الشركة بعزمه على رفع الدعوى.

#### انقضاء الشركة:

عند انتهاء مدة الشركة أو في حالة حلها قبل الأجل المحدد تقرر الجمعية العامة غير العادية بناءً على اقتراح مجلس الإدارة طريقة التصفية وتعين مصفياً أو أكثر وتحدد صلاحياتهم وأتعابهم وتنتهي سلطة مجلس الإدارة بانقضاء الشركة ومع ذلك يستمر مجلس الإدارة قائماً على إدارة الشركة إلى أن يتم تعيين المصفي وتبقى لأجهزة الشركة اختصاصاتها بالقدر الذي لا يتعارض مع اختصاص المصفين.

#### ختم الشركة:

يعد مجلس الإدارة خاتماً للشركة تختم به الوثائق التي يرى مجلس الإدارة أو العضو المنتدب ضرورة ختمها أو أنه من المفيد ختمها به.

#### نظام الشركات:

يُطبق أحكام نظام الشركات على كل ما لم يرد ذكره في هذا النظام الأساسي.

#### النشر:

يودع هذا النظام وينشر طبقاً لنظام الشركات.

## ١٦- شروط وتعليمات الاكتتاب

يتوجب على جميع المكتتبين قراءة شروط وتعليمات الاكتتاب بعناية تامة قبل استكمال تعبئة طلب الاكتتاب، حيث يعد التوقيع على طلب الاكتتاب وتقديمه بمثابة إقرار بالقبول والموافقة على شروط وتعليمات الاكتتاب المذكورة.

سيكون الاكتتاب لعدد ٩,٠٠٠,٠٠٠ سهم بسعر طرح ٢٧ ريال سعودي للسهم الواحد (قيمة اسمية تبلغ ١٠ ريالات سعودية وعلوّة إصدار تبلغ ١٧ ريال سعودي للسهم الواحد)، وتمثل الأسهم المطروحة بمجموعها ٣٠٪ من رأس المال المصدر للشركة. يقتصر الاكتتاب على:

**الشريحة (أ) : المستثمرون من المؤسسات:** وتشمل مجموعة من الصناديق الاستثمارية التي خاطبها مدير سجل اكتتاب المؤسسات بعد التشاور مع الشركة والمساهمين البائعين بحسب معايير خاصة محددة مسبقاً من قبل هيئة السوق المالية. حُصص للمؤسسات المكتتبة (٩,٠٠٠,٠٠٠) تسعة ملايين سهم تمثل (١٠٪) مائة بالمائة من إجمالي أسهم الاكتتاب، علماً بأنه في حال اكتتاب الأفراد (المعروفون في الشريحة "ب" أدناه) في الأسهم المطروحة للاكتتاب، فإنه يحق لمدير سجل اكتتاب المؤسسات، بعد الحصول على موافقة الهيئة، تخفيض عدد الأسهم المخصصة للمؤسسات المكتتبة إلى (٤,٥٠٠,٠٠٠) أربعة ملايين وخمسمائة ألف سهم تمثل (٥٠٪) خمسين بالمائة من إجمالي أسهم الاكتتاب.

**الشريحة (ب) : المكتتبون الأفراد:** ويشمل ذلك الأشخاص السعوديين الطبيعيين، بما في ذلك المرأة السعودية المطلقة أو الأرملة التي لها أولاد قصر من زوج غير سعودي حيث يحق لها أن تكتتب بأسمائهم لصالحها على أن تقدم ما يثبت أمومتها للأولاد القصر وما يثبت أنها مطلقة أو أرملة. ويعد لاغياً اكتتاب من اكتتب باسم مطلقته. وإذا ثبت القيام بعملية من هذا النوع فسيطبق النظام بحق مقدم الطلب. سيُخصص للمكتتبين الأفراد بحد أقصى (٤,٥٠٠,٠٠٠) أربعة ملايين وخمسمائة ألف سهم تمثل (٥٠٪) خمسين بالمائة من أسهم الاكتتاب. وفي حال عدم اكتتاب الأفراد بكامل الأسهم المخصصة لهم، يحق لمدير سجل الاكتتاب، بعد الحصول على موافقة الهيئة، تخفيض عدد الأسهم المخصصة للمكتتبين الأفراد لتتناسب مع عدد الأسهم التي تم الاكتتاب بها من قبلهم.

### ١٦-١ : الاكتتاب

#### اكتتاب المكتتبين الأفراد

ستتوفر استمارات طلب الاكتتاب للمكتتبين أثناء فترة الاكتتاب لدى مدير الاكتتاب والجهات المستلمة وفروعها، كما يمكن الاكتتاب عبر الانترنت أو الهاتف المصرفي أو أجهزة الصراف الآلي لدى الجهات المستلمة التي تتيح إحدى أو كل هذه الخدمات للمكتتبين شريطة أن يكون للمكتتب حساب لدى الجهة المستلمة.

إن توقيع المكتتب على طلب الاكتتاب وتقديمه للجهات المستلمة يمثل اتفاقية ملزمة بين المساهمين البائعين والمكتتب.

سيتم طرح ٩,٠٠٠,٠٠٠ سهم للاكتتاب العام تمثل ٣٠٪ من إجمالي عدد الأسهم المصدر للشركة على المكتتبين، وسيكون بإمكان المكتتبين المتقدمين بطلب الاكتتاب الحصول على نشرة الإصدار الرئيسة ونشرة الإصدار المختصرة ونماذج طلبات الاكتتاب من الجهات المستلمة التالية:

#### الجهات المستلمة

بنك الأهلي التجاري	مجموعة الدخيل المالية	مصرف الراجحي	جدوى للاستثمار	بنك الرياض
				
مجموعة سامبا المالية	البنك السعودي البريطاني	الأولى جوجيت	البنك العربي الوطني	فالكم للخدمات المالية
				

تبدأ فترة الاكتتاب يوم الاثنين ١٧/٠٢/١٤٣١هـ الموافق ٢٠١٠/٠٢/٠١م وتستمر حتى آخر يوم لإغلاق الاكتتاب وهو يوم الأحد ٢٣/٠٢/١٤٣١هـ الموافق ٢٠١٠/٠٢/٠٧م يتم خلالها تلقي طلبات المكتتبين في أسهم الاكتتاب العام لدي فروع الجهات المستلمة في جميع أنحاء المملكة، وللشركة الحق في اعتبار طلب الاكتتاب لاغياً جزئياً أو كلياً إذا لم يتقدم الطلب بجميع التعليمات والمتطلبات الواردة في نماذج الاكتتاب أو لم يتحقق أحد الشروط التالية، ولا يجوز حينها لمقدم الطلب المطالبة بأي تعويض عن أي ضرر جاء هذا الإلغاء:

أ- تعبئة النموذج بشكل كامل وصحيح ودقيق، وإقرار كل مكتتب بموافقتة على الاكتتاب في الأسهم المطروحة وامتلاك ذلك العدد منها في نموذج طلب الاكتتاب المقدم من المكتتب.

ب- دفع كامل قيمة الأسهم التي طلب المكتتب الاكتتاب فيها، وهي تمثل إجمالي عدد الأسهم المطلوب شراؤها مضموناً في سعر السهم الواحد (٢٧) ريال حيث يسدد هذا المبلغ إلى أي من الجهات المستلمة وفروعها عن طريق قيد قيمة الاكتتاب على حساب المكتتب نفسه، وإذا لم يكن للمكتتب حساب لدى الجهة المستلمة فيجب عليه أن يفتح حساباً وذلك للقيام بتسجيل اكتتابه.

ج- ختم الطلب من الجهة المستلمة.

د- مراعاة الحد الأدنى للاكتتاب وهو عشرة (١٠) أسهم، وأي زيادة عن ذلك يجب أن تكون بمضاعفات العشرة، والحد الأقصى لعدد الأسهم التي يمكن الاكتتاب بها من قبل المكتتبين الأفراد هو خمسمائة ألف (٥٠٠,٠٠٠) سهم لكل مكتتب.

هـ- تقديم أصل وصورة بطاقة الأحوال المدنية أو دفتر العائلة مع نماذج طلبات الاكتتاب، وستتم إعادة الأصول إلى المكتتب بعد مطابقتها مع الصور بواسطة الموظف المسؤول في الجهة المستلمة.

في حالة تقديم الطلب بالوكالة عن المكتتب:

أ- يجب أن يكتب الوكيل اسمه ويوقع على نموذج طلب الاكتتاب.

ب- يجب أن يرفق أصل وصورة وكالة سارية المفعول أو صك الولاية، وستتم إعادة الأصول إلى المكتتب بعد مطابقتها مع الصور بواسطة الموظف المسؤول في الجهة المستلمة.

ج- يجب أن تكون الوكالة صادرة من كتابة العدل للأشخاص المقيمين في المملكة العربية السعودية أو من خلال السفارات أو القنصليات السعودية في مكان إقامة المكتتب للأشخاص المقيمين خارج المملكة العربية السعودية.

يكفي بتعبئة نموذج اكتتاب واحد للمكتتب الرئيس وأفراد العائلة المقيدين في دفتر العائلة إذا كان أفراد العائلة سيكتتبون بنفس عدد الأسهم التي سيتقدم المكتتب الرئيس بطلبها لنفسه ويترتب على ذلك ما يلي:

أ- تسجيل جميع الأسهم المخصصة للمكتتب الرئيس والمكتتبين التابعين باسم المكتتب الرئيس.

ب- تعاد جميع المبالغ الفائضة عن الأسهم غير المخصصة إلى المكتتب الرئيس.

ج- يحصل المكتتب الرئيس على كامل أرباح الأسهم الموزعة عن الأسهم المخصصة للمكتتب الرئيس والمكتتبين التابعين.

وينبغي استخدام نماذج اكتتاب منفصلة في الحالات التالية:

أ- إذا رغب في تسجيل الأسهم التي تم تخصيصها باسم غير اسم المكتتب الرئيس.

ب- إذا اختلفت كمية الأسهم التي يرغب التابع الاكتتاب بها عن كمية الأسهم التي يرغب المكتتب الرئيس الاكتتاب بها.

ج- إذا رغبت الزوجة أن تكتتب باسمها وأن تسجل الأسهم المخصصة لحسابها، وفي حال قيام الزوجة بالاكتتاب باسمها فسوف يتم عندئذ اعتماد طلب الاكتتاب المقدم منها وإضافة الأسهم المخصصة لحسابها وإلغاء اكتتاب الزوج باسمها.

ويعتبر كل مكتتب قد امتلك ذلك العدد من الأسهم التي تمت الموافقة على اكتتابه بها عند:

أ- تقديم المكتتب لنموذج طلب الاكتتاب إلى أي من الجهات المستلمة.

ب- دفع المكتتب القيمة الإجمالية للأسهم التي طلب الاكتتاب بها بالكامل للجهة المستلمة.

ج- تقديم الجهة المستلمة إشعار التخصيص الذي يحدد عدد الأسهم التي خصصت للمكتتب.

تقوم الجهات المستلمة ومدير الاكتتاب بفتح وتشغيل حساب أمانة مؤقت يسمى كما يلي :

### “حساب مجموعة السريع التجارية الصناعية للاكتتاب العام”

حيث تقوم كل جهة مستلمة بإيداع جميع المبالغ التي استلمتها من المكتتبين في حساب الأمانة المؤقت المذكور أعلاه.

## ١٦-٢ : التخصيص ورد الفائض

بعد نهاية فترة الاكتتاب بنحو ستة أيام ، سوف يتم تخصيص الأسهم المطروحة على المكتتبين على النحو التالي :

### تخصيص أسهم شريحة المكتتبين الأفراد

سيتم تخصيص (١٠) عشرة أسهم من الأسهم المطروحة على الأقل لكل مكتتب في حال لم يزد عدد الأسهم المكتتب بها عن عدد الأسهم المطروحة للاكتتاب ، على أن يتم تخصيص ما يتبقى من الأسهم المطروحة بالتناسب على أساس عدد الأسهم المكتتب فيها من قبل كل مكتتب.

وفي حال تجاوز عدد المكتتبين الأفراد (٤٥٠,٠٠٠) أربعمئة وخمسين ألف مكتتب أو لزم إجراء تعديل الطرح ، فإن الشركة لا تضمن الحد الأدنى للتخصيص وسيتم التخصيص بالتساوي على عدد المكتتبين الأفراد. وفي حال تجاوز عدد المكتتبين الأفراد (٤,٥٠٠,٠٠٠) أربعة ملايين وخمسمئة ألف مكتتب ، فسيتم التخصيص بحسب ما تقرره الهيئة.

ومن المتوقع أن يتم الإعلان عن العدد النهائي لأسهم الطرح المخصصة لكل مكتتب بالإضافة إلى فائض الاكتتاب ، إن وجد ، في موعد أقصاه يوم السبت ١٤٣١/٠٢/٢٩ الموافق ٢٠١٠/٠٢/١٣ م. وسوف تقوم الشركة بإشعار المكتتبين عن طريق الإعلان في الصحف المحلية في المملكة العربية السعودية بالتاريخ المذكور أعلاه كما ستخطر الجهات المستلمة بالبدء في عملية التخصيص ورد الفائض.

وسوف تقوم كل جهة مستلمة بإرسال خطابات تأكيد/ إشعار إلى المكتتبين الذين قدموا طلباتهم عن طريقها تبلغهم فيها بالعدد النهائي لأسهم الطرح التي خصصت لهم إضافة إلى المبالغ التي سيتم ردها ، إن وجدت. كذلك ستقوم الجهات المستلمة برد أية أموال تتعلق بأسهم الطرح لم يتم تخصيصها إلى المكتتبين المعنيين حسبما هو منصوص عليه في خطابات التأكيد/ الإشعار. وسترد مبالغ فائض الاكتتاب كاملة بدون أية رسوم أو استقطاعات وذلك بقيدها في حسابات المكتتبين لدى الجهات المستلمة. وللحصول على أية معلومات إضافية ، يجب على المكتتب مراجعة مدير الاكتتاب أو الجهة المستلمة التي تم تقديم طلب الاكتتاب من خلالها.

## ١٦-٣ : إقرارات

بموجب تعبئة وتقديم نموذج طلب الاكتتاب ، فإن المكتتب :

- يوافق على اكتتابه في مجموعة السريع التجارية الصناعية بعدد الأسهم الموضحة في طلب الاكتتاب.
- يقر بأنه اطلع على نشرة الإصدار وعلى كافة محتوياتها ودرسها بعناية وفهم مضمونها.
- يوافق على النظام الأساسي لمجموعة السريع التجارية الصناعية والشروط الواردة في نشرة الإصدار ، وبناءً على ذلك يتم اكتتابه في الأسهم المذكورة.
- لا يتنازل عن حقه بمطالبة مجموعة السريع التجارية الصناعية والرجوع إليها بكل ضرر ينجم بشكل مباشر من جراء احتواء نشرة الإصدار على معلومات جوهرية غير صحيحة ، أو نتيجة إغفال معلومات جوهرية تؤثر على قبول المكتتب بالاكتتاب في حالة إضافتها في النشرة.
- يعلن أنه لم يسبق له ولا لأي أحد من الأفراد المشمولين في طلب الاكتتاب أن تقدم بطلب الاكتتاب في أسهم مجموعة السريع التجارية الصناعية ، وللشركة الحق في رفض كافة الطلبات في حالة تكرار طلب الاكتتاب.
- يعلن قبوله الأسهم المخصصة بموجب طلب الاكتتاب وقبوله كافة شروط الاكتتاب وتعليماته الواردة في الطلب وفي نشرة الإصدار.
- يتعهد بعدم إلغاء الطلب أو تعديله بعد تقديمه للجهة المستلمة.



يكون طلب الاكتتاب وكافة الشروط والأحكام والتعهدات ذات العلاقة ملزمة ولنفعاً أطرافها وخلفائهم والمتنازل منهم لصالحهم ومنفذي الوصايا ومديري الشركات والورثة، ويشترط أنه فيما عدا ما جرى النص عليه تحديداً في هذه النشرة، لا يتم التنازل عن الطلب أو عن أي حقوق أو مصالح أو التزامات ناشئة عنه، أو التفويض بها لأي من الأطراف المشار إليهم في هذه النشرة دون الحصول على موافقة كتابية مسبقة من الطرف الآخر.

تم إصدار نشرة الإصدار هذه باللغة العربية.

## ١٦-٥ : نظام سوق الأسهم السعودي (تداول)

تم تأسيس نظام تداول في عام ٢٠٠١م كنظام بديل لنظام معلومات الأوراق المالية الإلكتروني ESIS، وبدأ تداول الأسهم الإلكتروني في المملكة عام ١٩٨٩م. وقد بلغت القيمة السوقية للأسهم المصدرة في السوق "تداول" ١.٢٣٠.٤٨ مليار ريال سعودي كما في ٣٠/٠٩/٢٠٠٩م، حيث بلغ عدد الشركات المساهمة المدرجة في النظام ١٣٤ شركة.

يتم التعامل بالأسهم عبر نظام "تداول" من خلال آلية متكاملة تغطي عملية التداول كاملة بدءاً من تنفيذ الصفقة وانتهاءً بتسويتها. ويتم التداول كل يوم عمل من أيام الأسبوع على فترة واحدة من الساعة ١١ صباحاً وحتى الساعة ٣:٣٠ مساءً، من يوم السبت حتى يوم الأربعاء من كل أسبوع ويتم خلالها تنفيذ الأوامر، أما خارج هذه الأوقات فيسمح بإدخال الأوامر وتعديلها وإلغائها من الساعة ١٠ صباحاً وحتى الساعة ١١ صباحاً، ويمكن عمل قيود واستفسارات جديدة ابتداءً من الساعة ١٠ صباحاً لجلسة الافتتاح (التي تبدأ الساعة ١١ صباحاً) وتتغير هذه الأوقات خلال شهر رمضان وتعلن من قبل إدارة تداول.

يعمل نظام تداول على مطابقة الأوامر حسب السعر، ويتم استقبال وتحديد أولوية الأوامر وفقاً للسعر. وبشكل عام تنفذ أوامر السوق أولاً ومن ثم الأوامر المحددة للسعر، وفي حال إدخال عدة أوامر بنفس السعر، يتم تنفيذها أولاً بأول حسب توقيت الإدخال. ويقوم نظام تداول بتوزيع نطاق شامل من المعلومات عبر قنوات مختلفة أبرزها موقع تداول على الإنترنت والرابط الإلكتروني لمعلومات تداول الذي يوفر بيانات السوق بشكل فوري لوكالات تزويد المعلومات مثل رويترز. تتم تسوية الصفقات آنياً خلال اليوم، أي أن نقل ملكية الأسهم تتم مباشرة بعد تنفيذ الصفقة.

يجب على الشركة الإفصاح عن جميع القرارات والمعلومات المهمة بالنسبة للمستثمرين عبر نظام "تداول". ويتولى نظام تداول مسؤولية مراقبة السوق، بصفته الآلية التي يعمل من خلالها السوق، بهدف ضمان عدالة التداول وانسياب عمليات التداول في الأسهم.

## ١٦-٦ : تداول أسهم الشركة

يتوقع البدء بتداول أسهم الشركة بعد التخصيص النهائي للأسهم، وستعلن هيئة السوق المالية تاريخ تداول الأسهم في حينه. وتعتبر التواريخ والأوقات المذكورة في هذه النشرة تواريخ مبدئية ذكرت للاستدلال فقط ويمكن تغييرها أو تعديلها بموافقة هيئة السوق المالية.

ولا يمكن تداول أسهم الاكتتاب إلا بعد اعتماد تخصيص الأسهم في حسابات المكتتبين في "تداول"، وتسجيل الشركة في القائمة الرسمية وإدراج أسهمها في السوق المالية "تداول". ويحظر التداول المسبق حظراً تاماً، ولن تتحمل الشركة أي مسؤولية قانونية حال مخالفة ذلك من المكتتبين الذين يتعاملون في الأنشطة المحظورة حيث يتحملون هم المسؤولية الكاملة عنها.

ويكون التداول في الأسهم في السوق المالية السعودية "تداول" نافذاً فقط عن طريق القيد الدفتر الإلكتروني في سجل الأسهم في "تداول"، ولن يكون أي تداول للأسهم نافذاً عن طريق شهادات الأسهم، ويحق للمساهمين مع ذلك طلب شهادات للأسهم كدليل على الملكية فقط، إلا أن مثل هذه الشهادات لا يمكن استخدامها لأغراض التداول.

## ١٧- المستندات المتاحة للفحص والمعاينة

المستندات التالية متاحة للمعاينة قبل أسبوع من تاريخ بداية الاكتتاب وخلال فترة الاكتتاب بالمركز الرئيس لمجموعة السريع التجارية الصناعية الواقع في شارع الستين شمال مستشفى عرفان بمدينة جدة بالمملكة العربية السعودية، وذلك يومياً خلال أيام العمل من السبت إلى الأربعاء من كل أسبوع من الساعة العاشرة صباحاً وحتى الساعة الثالثة مساءً.

- النظام الأساسي للشركة.
- موافقة هيئة السوق المالية على طرح الأسهم.
- موافقة خطية من كل من المستشار المالي للشركة، المستشار القانوني، المحاسب القانوني وتمعهد التغطية.
- تقرير التقييم المالي لمجموعة السريع التجارية المعد من قبل مجموعة الدخيل المالية.
- توصية مجلس الإدارة بطرح أسهم الشركة للاكتتاب العام.
- القوائم المالية المراجعة للسنوات المالية المنتهية في ٣١ ديسمبر ٢٠٠٨م و٢٠٠٧م و٢٠٠٦م.
- القوائم المالية المفحوصة للفترة المنتهية في ٣٠ يونيو ٢٠٠٩م.
- شهادة السجل التجاري المصدقة.
- تقرير دراسة السوق المعد من قبل مركز الاستشارات والأبحاث "سينوفيت".
- تقرير دراسة السوق المعد من قبل مجموعة فريدونيا.
- الاتفاقيات والعقود الموضحة في قسم "ملخص العقود الهامة" صفحة رقم "٧٤" من هذه النشرة.
- معاملات الإيجارات مع الأطراف ذات العلاقة الموضحة في قسم "معاملات الإيجارات" صفحة رقم "٨٠" من هذه النشرة.

الملحق (١): القوائم المالية المراجعة للفترة المالية المنتهية في ٣٠ يونيو ٢٠٠٩ م

شركة مجموعة السريع التجارية الصناعية  
(شركة مساهمة مغلقة)

القوائم المالية وتقرير مراجعي الحسابات  
للفترة المنتهية في ٣٠ يونيو ٢٠٠٩

شركة مجموعة السريـع التجارية الصناعية  
(شركة مساهمة مقفلة)

القوائم المالية وتقرير مراجعي الحسابات  
للفترة المنتهية في ٣٠ يونيو ٢٠٠٩

صفحة	فهرس
١	تقرير مراجعي الحسابات
٢	قائمة المركز المالي
٣	قائمة الدخل
٤	قائمة حقوق المساهمين
٥	قائمة التدفقات النقدية
٦ - ١٩	إيضاحات حول القوائم المالية

## تقرير مراجعي الحسابات

إلى السادة المساهمين المحترمين  
شركة مجموعة السريع التجارية الصناعية  
جدة - المملكة العربية السعودية

### نطاق المراجعة

لقد راجعنا قائمة المركز المالي لشركة مجموعة السريع التجارية الصناعية وهي شركة مساهمة مغلقة ("الشركة") كما في ٣٠ يونيو ٢٠٠٩ وقوائم الدخل وحقوق المساهمين والتدفقات النقدية للفترة من ١ يناير حتى ٣٠ يونيو ٢٠٠٩، والايضاحات من رقم ١ الى ٢٣ المعتبرة جزءاً من هذه القوائم المالية والمعدة من قبل الشركة والمقدمة لنا مع كافة المعلومات والبيانات التي طلبناها. إن هذه القوائم المالية هي مسئولية ادارة الشركة وان مسئوليتنا هي ابداء رأينا على هذه القوائم المالية بناء على المراجعة التي أجريناها.

لقد قمنا بمراجعتنا وفقاً لمعايير المراجعة المتعارف عليها، وتتطلب تلك المعايير أن نقوم بتخطيط وتنفيذ مراجعتنا للحصول على درجة معقولة من القناعة بأن القوائم المالية خالية من أية أخطاء جوهرية. تشمل اجراءات المراجعة على فحص اختياري للمستندات المؤيدة للمبالغ والمعلومات التي تحتويها القوائم المالية، كما تشمل على تقييم المعايير المحاسبية المتبعة والتقدير الهامة التي استعملتها الادارة وعلى تقييم عرض القوائم المالية ككل وفي اعتقادنا أن مراجعتنا تشكل أساساً معقولاً نستند اليه في ابداء رأينا.

### رأي مطلق

برأينا، ان القوائم المالية تظهر بعدل، من كافة النواحي الجوهرية، المركز المالي للشركة كما في ٣٠ يونيو ٢٠٠٩ ونتائج أعمالها وتدفقاتها النقدية للفترة من ١ يناير حتى ٣٠ يونيو ٢٠٠٩ وفقاً لمعايير المحاسبة المتعارف عليها الملزمة لظروف الشركة.

### لفت انتباه

لقد قمنا بتطبيق اجراءات فحص محدود على ارقام المقارنة وفقاً لمعيار فحص القوائم المالية الأولية حيث كان تقريرنا حول الفحص المحدود بتاريخ ٢٩ يوليو ٢٠٠٨ خالياً من الملاحظات ولم نقم باجراءات مراجعة لها وفقاً لمعايير المراجعة المتعارف عليها. يعد الفحص أقل نطاقاً من عملية المراجعة التي تتم وفقاً لمعايير المراجعة المتعارف عليها والتي تهدف اساساً الى ابداء الرأي في القوائم المالية ككل، لذا فاننا لا نبدي مثل هذا الرأي على ارقام المقارنة والتي تم عرضها لأغراض المقارنة.

كما هو موضح في الايضاح رقم (١) حول القوائم المالية فان تلك القوائم المالية لا تمثل القوائم المالية النظامية للشركة حيث انها تغطي الفترة من ١ يناير حتى ٣٠ يونيو ٢٠٠٩ لأغراض الادارة.

ديلويت أند توش  
بكر أبو الخير وشركاهم

المظهر بن يحيى حميد الدين  
محاسب قانوني - ترخيص رقم ٢٩٦  
١٩ شعبان ١٤٣٠  
١٠ أغسطس ٢٠٠٩

شركة مجموعة السريع التجارية الصناعية  
(شركة مساهمة مغلقة)

قائمة المركز المالي  
كما في ٣٠ يونيو ٢٠٠٩  
(بالريال السعودي)

٢٠٠٨ (غير مدققة)	٢٠٠٩	إيضاح	الموجودات
			<b>موجودات متداولة</b>
			نقد وما في حكمه
٢٦,٤٤١,٣٤٢	٤٨,٦٦١,٤١٦	٤	مدينون وارصدة مدينة أخرى
٢١١,٨٣٢,٢٧٢	٢١٠,٠٧٤,٤٤٧	٥	مخزون
٤٣٨,٧٠٦,٨٩٠	٤٦٥,١٢٣,١٧٩	٦	المطلوب من جهات ذات علاقة
١٠٣,٩٣١,٥٨٧	٣٦,٤٧٦,٥٧٧	١٥	<b>مجموع الموجودات المتداولة</b>
٧٨٠,٩١٢,٠٩١	٧٦٠,٣٣٥,٦١٩		<b>موجودات غير متداولة</b>
			ممتلكات ومعدات
١٨٥,٧٤٢,٨٨٢	٢٤٤,٦٧٦,١٣٧	٧	التكاليف المؤجلة
٢,٢٦٥,٤١٧	١,٦٩٥,١٤٩	٨	<b>مجموع الموجودات غير المتداولة</b>
١٨٨,٠٠٨,٢٩٩	٢٤٦,٣٧١,٢٨٦		<b>مجموع الموجودات</b>
٩٦٨,٩٢٠,٣٩٠	١,٠٠٦,٧٠٦,٩٠٥		<b>المطلوبات وحقوق المساهمين</b>
			<b>مطلوبات متداولة</b>
			بنوك دائنة
٣٧٤,٦٥٢,٨٨٧	٤٤٦,١٩٨,٢٣٠	١١	دائنون ومطلوبات أخرى
١٣٩,٠٢٢,٥٦٢	١٠١,٣٥٠,٨٢٤	١٠	المطلوب الى جهات ذات علاقة
٥٠,٢٦٤,٣٨٥	٤٥,٦٨٤,٨٠٥	١٥	الجزء المتداول من قرض طويل الأجل
٢٣,٠٤١,٦٣٣	١١,٨٩١,٢٧٣	١١	الجزء المتداول من التزامات عقود ايجار رأسمالي
٤,٣٢٠,٨٨٩	-	٩	<b>مجموع المطلوبات المتداولة</b>
٥٩١,٣٠٢,٣٥٦	٦٠٥,١٢٥,١٣٢		<b>مطلوبات غير متداولة</b>
			قروض طويلة الأجل
١٨,٠٠٢,٩١٩	٢٤,٦٠٥,٥٣٩	١١	تعويضات الصرف من الخدمة
٢٤,٣٢١,١٢٣	٢٨,٥١١,٣٨٠	١٢	<b>مجموع المطلوبات غير المتداولة</b>
٤٢,٣٢٤,٠٤٢	٥٣,١١٦,٩١٩		<b>حقوق المساهمين</b>
			رأس المال
٢٢٠,٠٠٠,٠٠٠	٣٠٠,٠٠٠,٠٠٠	١	احتياطي نظامي
٤٢,٤٣٦,٨١١	١٠,٩٩٨,٦٤٥	١٣	احتياطي عام
٣,٤٠٩,٩٩٨	٢,٢٧٧,٠٩٧	١٣	أرباح مستبقة
٦٩,٤٤٧,١٨٣	٣٥,١٨٩,١١٢		<b>مجموع حقوق المساهمين</b>
٣٣٥,٢٩٣,٩٩٢	٣٤٨,٤٦٤,٨٥٤		<b>مجموع المطلوبات وحقوق المساهمين</b>
٩٦٨,٩٢٠,٣٩٠	١,٠٠٦,٧٠٦,٩٠٥		

إن الإيضاحات المرفقة تشكل جزءاً لا يتجزأ من هذه القوائم المالية

شركة مجموعة السريع التجارية الصناعية  
(شركة مساهمة مغلقة)

قائمة الدخل

للفترة من ١ يناير الى ٣٠ يونيو ٢٠٠٩  
(بالريال السعودي)

من ١ يناير الى ٣٠ يونيو ٢٠٠٨ (غير مدققة)	من ١ يناير الى ٣٠ يونيو ٢٠٠٩	ايضاح	
٤٤٦,٠٣٤,٠٣٤	٤٣٧,٧٠٤,٣٣٠	٢٠	المبيعات
(٣٣٠,٩٤٨,٢٣١)	(٣١٣,٥٨٤,٨١٣)	٢١ و ١٥	تكلفة المبيعات
١١٥,٠٨٥,٨٠٣	١٢٤,١١٩,٥١٧		الربح الاجمالي
(٤٥,٨٠٨,٠٢١)	(٥٥,١٤٨,٣٦٣)	١٦	مصاريف بيع وتوزيع
(٢٠,٩٢٧,٨٢٥)	(٢٣,٣٦١,٤١٦)	١٧	مصاريف عمومية وادارية
٤٨,٣٤٩,٩٥٧	٤٥,٦٠٩,٧٣٨		الربح من الأعمال
(٨,٤١٣,٤٥٧)	(٨,٧٥٠,١٧٨)		مصاريف مالية
(٤٢٨,٧٣٧)	٢,٠٦٦,١٦٢		ايرادات/(مصاريف) أخرى، بالصافي
٣٩,٥٠٧,٧٦٣	٣٨,٩٢٥,٧٢٢		الربح الصافي قبل فريضة الزكاة
(٦,٤٩٠,٨٦٨)	(٢,٨٠٠,٠٠٠)	١٤	فريضة الزكاة
٣٣,٠١٦,٨٩٥	٣٦,١٢٥,٧٢٢		الربح الصافي
١,١٠	١,٢١	٢٢	ربحية السهم من الربح الصافي
١,٤٠	١,٤٣	٢٢	ربحية السهم من الأنشطة المستمرة الرئيسية
(٠,٢٩)	(٠,٢٢)	٢٢	خسارة السهم من الأنشطة الأخرى

إن الإيضاحات المرفقة تشكل جزءاً لا يتجزأ من هذه القوائم المالية

شركة مجموعة السريـع التجارية الصناعية  
(شركة مساهمة مغلقة)  
قائمة حقوق المساهمين  
للفترة من ١ يناير الى ٣٠ يونيو ٢٠٠٩  
(بالريال السعودي)

المجموع	أرباح مستتقة	احتياطي عام	احتياطي نظامي	رأس المال	إيضاح
٣٠٢,٢٧٧,٠٩٧	٣٩,٧٣١,٩٧٨	٣,٤٠٩,٩٩٨	٣٩,١٣٥,١٢١	٧٢٠,٠٠٠,٠٠٠	الرصيد في ١ يناير ٢٠٠٨
٣٣,٠١٦,٨٩٥	٣٣,٠١٦,٨٩٥	-	-	-	الربح الصافي للفترة من ١ يناير الى ٣٠ يونيو ٢٠٠٨ (غير مدققة)
-	(٣,٣٠١,٦٩٠)	-	٣,٣٠١,٦٩٠	-	المحول الى الاحتياطي النظامي
٣٣٥,٢٩٣,٩٩٢	٦٩,٤٤٧,١٨٣	٣,٤٠٩,٩٩٨	٤٢,٤٣٦,٨١١	٢٢٠,٠٠٠,٠٠٠	الرصيد في ٣٠ يونيو ٢٠٠٨ (غير مدقق)
٣٣٢,٣٣٩,١٣٣	٢٢,٦٧٥,٩٦٢	٢,٢٧٧,٠٩٧	٧,٣٨٦,٠٧٣	٣٠٠,٠٠٠,٠٠٠	الرصيد في ١ يناير ٢٠٠٩
٣٦,١٢٥,٧٢٢	٣٦,١٢٥,٧٢٢	-	-	-	الربح الصافي للفترة من ١ يناير حتى ٣٠ يونيو ٢٠٠٩
-	(٣,٦١٢,٥٧٢)	-	٣,٦١٢,٥٧٢	-	المحول الى الاحتياطي النظامي
(٢٠,٠٠٠,٠٠٠)	(٢٠,٠٠٠,٠٠٠)	-	-	-	توزيعات أرباح
٣٤٨,٤٦٤,٨٥٤	٣٥,١٨٩,١١٢	٢,٢٧٧,٠٩٧	١٠,٩٩٨,٦٤٥	٣٠٠,٠٠٠,٠٠٠	الرصيد في ٣٠ يونيو ٢٠٠٩

إن الإيضاحات المرتقة تشكل جزءاً لا يتجزأ من هذه القوائم المالية



شركة مجموعة السريع التجارية الصناعية  
(شركة مساهمة مغلقة)

قائمة التدفقات النقدية

للفترة من ١ يناير إلى ٣٠ يونيو ٢٠٠٩  
(بالريال السعودي)

من ١ يناير إلى ٣٠ يونيو ٢٠٠٨ (غير مدققة)	من ١ يناير إلى ٣٠ يونيو ٢٠٠٩	
		<b>الأنشطة التشغيلية</b>
٣٩,٥٠٧,٧٦٣	٣٨,٩٢٥,٧٢٢	الربح الصافي قبل فريضة الزكاة
		تعديلات:
٢١,٨٢٧,٣٤٠	١٨,١٠٧,٩١٧	استهلاكات
٢٨٥,١٣٣	٢٨٥,١٣٤	اطفاءات
(٢٩٨,٠٠٠)	(٢٨٦,٢٧٦)	مكاسب بيع ممتلكات ومعدات
٣,٠٦٣,٢٧٩	٤,٣٩٠,٩٨٩	تعويضات الصرف من الخدمة
٨,٤١٣,٤٥٧	٨,٧٥٠,١٧٨	مصاريق مالية
		التغيرات في الموجودات والمطلوبات العاملة
(٥٩,٥٤٤,٥٤٠)	(٤٣,٨٠٢,٤١٠)	المدينون والأرصدة المدينة الأخرى
(٦٥,٤٤١,٩٨٢)	(١,٨١٩,٩٥٤)	المخزون
(٨,٤١٧,٢٩١)	٣,٨٣١,٠٧٥	المطلوب من جهات ذات علاقة
٥٣,٦٨٠,٧٧٤	(٢٣,٧٧٨,٧٢٥)	الدائنون والمطلوبات الأخرى
٢٧,٠٣٢,٢٩٩	(٤,١١٦,١٦٩)	المطلوب الى جهات ذات علاقة
٢٠,١٠٨,٢٣٢	٤٨٧,٤٨١	النقد الناتج من الأنشطة التشغيلية
(١,٢٧٣,٥٠٨)	(١,٨٣٩,٤٥٠)	تعويضات الصرف من الخدمة المدفوعة
(٩,٨٩٠,٨٦٨)	(٥,٠٩٠,٤٢٨)	زكاة مدفوعة
(٨,٤١٣,٤٥٧)	(٨,٧٥٠,١٧٨)	مصاريق مالية مدفوعة
٥٣٠,٣٩٩	(١٥,١٩٢,٥٧٥)	صافي النقد (المستخدم في)/المتوفر من الأنشطة التشغيلية
		<b>الأنشطة الاستثمارية</b>
(٣٩,٨٣٢,٧٨٩)	(٦١,٣٦٦,٠٥٠)	شراء ممتلكات ومعدات
٢٩٨,٠٠٠	٥٥١,٣٢٠	المتحصل من بيع ممتلكات ومعدات
(٣٩,٥٣٤,٧٨٩)	(٦٠,٨١٤,٧٣٠)	صافي النقد المستخدم في الأنشطة الاستثمارية
		<b>الأنشطة التمويلية</b>
(٦,١٨٣,٦٦٣)	١٨,٤٩٣,٨١٢	قروض طويلة الاجل
٥٦,٩٥٠,٥١٦	١١٦,٤٩٧,٩٨٧	بنوك دائنة
(٤,٥٦٧,٩٩٩)	-	تسديد التزامات عقود ايجار رأسمالي
-	(٢٠,٠٠٠,٠٠٠)	توزيعات أرباح
٤٦,١٩٨,٨٥٤	١١٤,٩٩١,٧٩٩	صافي النقد المتوفر من الأنشطة التمويلية
٧,١٩٤,٤٦٤	٣٨,٩٨٤,٤٩٤	صافي التغير في النقد وما في حكمه
١٩,٢٤٦,٨٧٨	٩,٦٧٦,٩٢٢	النقد وما في حكمه في اول الفترة
٢٦,٤٤١,٣٤٢	٤٨,٦٦١,٤١٦	النقد وما في حكمه في آخر الفترة

إن الإيضاحات المرفقة تشكل جزءاً لا يتجزأ من هذه القوائم المالية

- ٥ -

شركة مجموعة السريع التجارية الصناعية  
(شركة مساهمة مقفلة)

إيضاحات حول القوائم المالية  
للفترة من ١ يناير إلى ٣٠ يونيو ٢٠٠٩  
(بالريال السعودي)

١ - التكوين والنشاط

ان شركة مجموعة السريع التجارية الصناعية ("المجموعة" أو الشركة) هي شركة سعودية أسست سابقا باسم شركة مصنع السريع للسجاد المحدودة. قرر الشركاء في شركة مصنع السريع للسجاد المحدودة بتاريخ ٢٦ ابريل ٢٠٠٦ دمج شركة مصنع جدة للخيوط الصناعية المحدودة وشركة عبد الله وناصر العبد العزيز السريع التضامنية في الشركة وجميعها شركات مملوكة لنفس الشركاء.

قرر الشركاء بتاريخ ٢ ديسمبر ٢٠٠٦ تعديل عقد تأسيس الشركة ليعكس دمج الشركات المذكورة اعلاه تحت اسم شركة مجموعة السريع التجارية الصناعية المحدودة. ان عقد التأسيس المعدل والذي اعتمد من قبل وزارة التجارة بتاريخ ٥ فبراير ٢٠٠٧ يحدد بدء السنة المالية بعد الدمج بتاريخ ١ يناير ٢٠٠٧.

يحدد عقد التأسيس المعدل رأسمال الشركة بمبلغ ٢٢٠,٠٠٠,٠٠٠ ريال سعودي مقسم الى ٢٢٠,٠٠٠ حصة قيمة الحصة ١,٠٠٠ ريال سعودي مملوك من قبل نفس الشركاء بنفس النسب السائدة في الشركات الثلاث قبل الدمج. بتاريخ ١ يناير ٢٠٠٧ (التاريخ الفعلي للدمج) تم استخدام صافي القيمة الدفترية للموجودات والمطلوبات للشركات المندمجة والبالغة ١٦٥,٩٦٠,٦٦٥ ريال سعودي والتي تم تخفيضها بالأرباح الداخلية ضمن المجموعة والبالغة ٣٤,٠٥٠,٦٦٧ ريال سعودي (الصافي ١٣١,٩٠٩,٩٩٨ ريال سعودي) في زيادة رأس المال من ٩١,٥٠٠,٠٠٠ ريال سعودي الى ٢٢٠,٠٠٠,٠٠٠ ريال سعودي و تم تحويل المبلغ الباقي والبالغ ٣,٤٠٩,٩٩٨ ريال سعودي كاحتياطي عام لدعم المركز المالي للمجموعة.

بتاريخ ١٩ شوال ١٤٢٨هـ (٣١ اكتوبر ٢٠٠٧) قرر الشركاء تحويل الشركة ذات المسؤولية المحدودة الى شركة مساهمة مقفلة وقد تمت الموافقة النهائية على التحويل وعلى النظام الأساسي الجديد من قبل وزير التجارة بالقرار رقم ٣٢٥/ق بتاريخ ٢١ ذو القعدة ١٤٢٨هـ (٣١ ديسمبر ٢٠٠٧) وبناء عليه، جرى تحويل الشركة الى شركة مساهمة مقفلة اعتبارا من ١ يناير ٢٠٠٨ وحصلت على السجل التجاري المعدل بصفتها شركة مساهمة مقفلة.

عقدت الجمعية العمومية غير العادية اجتماعها بتاريخ ٣ رجب ١٤٢٩ (٦ يوليو ٢٠٠٨) وقررت زيادة رأسمال الشركة من ٢٢٠ مليون ريال سعودي الى ٣٠٠ مليون ريال سعودي من خلال تحويل ٣٩,٧٣١,٩٧٨ ريال سعودي من الأرباح المستتقة و ٣٩,١٣٥,١٢١ ريال سعودي من الاحتياطي النظامي و ١,١٣٢,٩٠١ ريال سعودي من الاحتياطي العام. تمت المصادقة على قرار زيادة رأس المال من قبل وزارة التجارة والصناعة وحصلت الشركة على سجلها التجاري المعدل.

ان رأس المال البالغ ٣٠٠ مليون ريال سعودي مقسم الى ٣٠ مليون سهم بقيمة اسمية ١٠ ريال سعودي للسهم الواحد وهو موزع على المساهمين كما في ٣٠ يونيو ٢٠٠٩ كما يلي:

عدد الاسهم	قيمة الحصص	
٣,٧٤٩,٤٦٥	٣٧,٤٩٤,٦٥٠	محمد ناصر عبدالعزيز السريع
٣,٧٤٩,٤٦٥	٣٧,٤٩٤,٦٥٠	صالح ناصر عبدالعزيز السريع
٣,٧٤٩,٤٦٥	٣٧,٤٩٤,٦٥٠	عبدالعزیز ناصر عبدالعزيز السريع
٣,٧٤٩,٤٦٥	٣٧,٤٩٤,٦٥٠	نافع ناصر عبدالعزيز السريع
١,٨٧٤,٧٣٠	١٨,٧٤٧,٣٠٠	محمد عبدالله عبدالعزيز السريع
١,٨٧٤,٧٣٠	١٨,٧٤٧,٣٠٠	حمدان عبدالله عبدالعزيز السريع
١,٨٧٤,٧٣٤	١٨,٧٤٧,٣٤٠	عبدالمحسن عبدالله عبدالعزيز السريع
١,٨٧٤,٧٣٠	١٨,٧٤٧,٣٠٠	ابراهيم عبدالله عبدالعزيز السريع
١,٨٧٤,٧٣٤	١٨,٧٤٧,٣٤٠	عبدالرحمن عبدالله عبدالعزيز السريع
١,٨٧٤,٧٣٠	١٨,٧٤٧,٣٠٠	حمد عبدالله عبدالعزيز السريع
١,٨٧٤,٧٣٤	١٨,٧٤٧,٣٤٠	عبدالعزیز عبدالله عبدالعزيز السريع
١,٨٧٤,٧٣٤	١٨,٧٤٧,٣٤٠	منصور عبدالله عبدالعزيز السريع
١,٤٢٨	١٤,٢٨٠	أحمد النشار
١,٤٢٨	١٤,٢٨٠	ياسين الجفري
١,٤٢٨	١٤,٢٨٠	سليمان الحمدان
٣٠,٠٠٠,٠٠٠	٣٠٠,٠٠٠,٠٠٠	

شركة مجموعة السريع التجارية الصناعية  
(شركة مساهمة مقفلة)

إيضاحات حول القوائم المالية  
للفترة من ١ يناير إلى ٣٠ يونيو ٢٠٠٩  
(بالريال السعودي)

طبقاً لمعد التأسيس المعدل، فإن اغراض الشركة هي البيع بالجملة والتجزئة لسجاد والموكيت والارضيات والاثاث والبطانيات وأقمشة الستائر ولوازمها إضافة الى تصنيع السجاد والخيوط الصناعية طبقاً لقرار وزارة الصناعة والكهرباء رقم ١٥٦٦/ص المؤرخ في ٢٠ ذو الحجة ١٤٢٠هـ وانتاج خيوط بولي بروبيلين وخيوط نايلون وخيوط بولي بروبيلين معالجة وخيوط نسايلون (بولي امايد) معالجة طبقاً لقرار وزارة الصناعة والكهرباء رقم ١٦٩٩/ص الصادر بتاريخ ٢٧ ذو الحجة ١٤٢٤هـ بالإضافة الى الخدمات التجارية. يجري تنفيذ هذه الانشطة من خلال السجل التجاري الرئيسي رقم ٤٠٣٠١٣٣٩١٩ بتاريخ ٥ ربيع الأول ١٤٢٢هـ والفروع الرئيسية التالية المسجلة للمصانع و٤٤ فرعاً آخر تمثل المعارض ومراكز التوزيع للمجموعة:

الفرع	رقم السجل التجاري	تاريخ السجل التجاري
مصنع جدة للخيوط الصناعية	٤٠٣٠١١٥٩٧٤	٣ رجب ١٤١٦
مصنع السريع للسجاد	٤٠٣٠١٣١٠١٤	٨ جماد اول ١٤٢١

ان مقر نشاط الشركة الرئيسي يقع في مدينة جدة.

ان هذه القوائم المالية لا تمثل القوائم المالية النظامية للشركة حسب متطلبات النظام الأساسي للشركة وقد تم اعدادها لأغراض الإدارة.

## ٢ - ملخص لأهم السياسات المحاسبية

لقد تم اعداد القوائم المالية المرفقة وفقاً لمعايير المحاسبة الصادرة من الهيئة السعودية للمحاسبين القانونيين. ان السياسات المحاسبية الهامة المتبعة من قبل الشركة هي على النحو التالي:

### المبيعات

تتحقق المبيعات عند تسليم البضاعة الى العملاء وتظهر بالصافي بعد الخصم التجاري أو خصم الكميات.

### المصاريف

تتكون مصاريف البيع والتوزيع بشكل رئيسي من التكاليف المنقفة لتوزيع وبيع منتجات الشركة. ويتم تصنيف المصاريف الأخرى كمصاريف عمومية وإدارية.

تتضمن المصاريف العمومية والإدارية المصاريف المباشرة وغير المباشرة والتي لا تتعلق بشكل مباشر بكلفة المبيعات وفقاً للمعايير المحاسبية المتعارف عليها. ويتم توزيع المصاريف، إذا دعت الحاجة لذلك، بين المصاريف العمومية والإدارية وكلفة المبيعات على أساس ثابت.

### المخزون

تظهر البضاعة بسعر الكلفة أو السوق، أيهما أقل. تتضمن كلفة البضاعة الجاهزة والانتاج تحت التشغيل كلفة المواد والعمالة ونسبة محددة من المصاريف غير المباشرة. كما يتم تقييم جميع أنواع البضاعة الأخرى على أساس طريقة الكلفة الوسطية المرجحة. ويتم الاستدراك عند الحاجة للبضاعة التالفة وبطيئة الحركة والمعيبة.

شركة مجموعة السريع التجارية الصناعية  
(شركة مساهمة مغلقة)

إيضاحات حول القوائم المالية  
للفترة من ١ يناير إلى ٣٠ يونيو ٢٠٠٩  
(بالريال السعودي)

الممتلكات والمعدات

تظهر الممتلكات والمعدات بالكلفة بعد تنزيل الاستهلاكات المتراكمة. تعتبر مصاريف الإصلاح والصيانة مصاريف إيرادية، أما مصاريف التحسينات فتعتبر مصاريف رأسمالية. ويجري احتساب الاستهلاكات عليها على أساس الحياة العملية المقدرة وذلك باستعمال طريقة القسط الثابت. يتم اطفاء التحسينات على أساس الحياة العملية المقدرة لهذه التحسينات او المتبقي من مدة عقد الاجار ايهما ينتهي اولاً. ان نسب الاستهلاك المقدرة للبنود الرئيسية لهذه الموجودات هي كما يلي:

مباني	% - ١٠
الات ومعدات وادوات	%١٢,٥ - %٢٥
تحسينات وديكورات	%٢٥
اثاث ومفروشات ومعدات مكتبية	% ٢٥ - %٣٣,٣٣
سيارات	%٢٥

اعمال رأسمالية تحت التنفيذ

تمثل الاعمال الرأسمالية تحت التنفيذ كافة التكاليف المباشرة وغير المباشرة المتعلقة بانشاء مشاريع تحت التنفيذ والتي يتم رسملتها كممتلكات ومعدات عندما يتم الانتهاء من هذه المشاريع .

التكاليف المؤجلة

تمثل التكاليف المؤجلة مصاريف انشاء وتجهيز فرع مصنع الخيوط الصناعية التي تمت قبل تأسيس المصنع والمصاريف التي تمت اثناء فترة التأسيس وقبل بدء عملية الانتاج، ويتم اطفاء هذه المصاريف باستخدام طريقة القسط الثابت على مدى ٧ سنوات. كما تشمل التكاليف المؤجلة على تكاليف تقييم المصنع محملة من قبل صندوق التنمية الصناعية السعودي والمتعلقة بالقرض الممنوح من الصندوق للمصنع حيث يتم اطفاء هذه التكاليف على مدى أجل القرض.

الانخفاض في قيمة الموجودات غير المتداولة

تقوم المجموعة بتاريخ كل قائمة مركز مالي بإجراء مراجعة للتأكد من وجود أي مؤشر سواء داخلي أو خارجي على انخفاض في قيمة الموجودات غير المتداولة. وفي حالة وجود مثل هذا المؤشر، يتم تقدير القيمة القابلة للاسترداد لذلك الأصل لتحديد حجم هذه الخسارة، ان وجدت.

تعتبر قيمة الاصل غير المتداول قد انخفضت في حال تجاوزت القيمة الدفترية القيمة القابلة للاسترداد من ذلك الاصل . لتحديد مقدار الانخفاض في قيمة الاصل ، تقوم المجموعة بمقارنة القيمة الدفترية للاصل غير المتداول بالتدفقات النقدية غير المخصومة المتوقعة من استخدام الاصل . اذا تجاوزت القيمة الدفترية للاصل التدفقات النقدية غير المخصومة من استخدام الاصل تقوم المجموعة عندئذ بتقدير القيمة الحالية للتدفقات النقدية من الاصل. تمثل زيادة القيمة الدفترية عن القيمة الحالية للتدفقات النقدية من الاصل خسارة من انخفاض قيمة الاصل. يتم إثبات خسائر الانخفاض في قيمة الأصل كمصروفات فوراً في قائمة الدخل. وفي حال انعكست خسائر الانخفاض لاحقاً، تتم زيادة القيمة الدفترية للأصل إلى القيمة المعدلة القابلة للاسترداد له، على ألا تزيد القيمة الدفترية التي تمت زيادتها عن القيمة الدفترية التي كان من المفترض تحديدها فيما لو لم يتم إثبات خسارة الانخفاض في قيمة ذلك الأصل في السنوات السابقة. يتم إثبات عكس خسارة الانخفاض في القيمة كإيرادات فوراً في قائمة الدخل باستثناء خسارة الانخفاض في قيمة الموجودات الملموسة التي ليس لها عمر انتاجي محدد حيث لا يتم عكسها في الفترات اللاحقة.

شركة مجموعة السريع التجارية الصناعية  
(شركة مساهمة مغلقة)

إيضاحات حول القوائم المالية  
للفترة من ١ يناير إلى ٣٠ يونيو ٢٠٠٩  
(بالريال السعودي)

الموجودات المالية والمطلوبات المالية

تتكون الموجودات المالية للمجموعة من النقد وما في حكمه والمطلوب من جهات ذات علاقة والذمم المدينة. يتم ادراج تلك الموجودات المالية بقيمتها الاسمية وتخفيض بالمخصص المقدر للمبالغ التي لا يمكن استردادها.

تصنف المطلوبات المالية بناء على جوهر الاتفاقيات الموقعة بين الطرفين. تتكون المطلوبات المالية الجوهرية بشكل اساسي من البنوك الدائنة والقروض والذمم الدائنة والمطلوب الى جهات ذات علاقة والمرجوة بقيمتها الاسمية.

الانخفاض في قيمة الموجودات الماليه

يتم في تاريخ كل قائمة مركز مالي تقييم الموجودات المالية لمعرفة ما إذا كان هناك مؤشرات على الانخفاض في القيمة. تنخفض قيمة الموجودات المالية إذا كان هناك دليل موضوعي على حدوث انخفاض في قيمة التدفقات النقدية المستقبلية التقديرية للموجودات المالية نتيجة لحدث أو أحداث قد وقعت بعد التسجيل الأولي للموجودات المالية.

في حالة بعض فئات الموجودات المالية كالذمم المدينة على سبيل المثال، والتي تم تقييمها على أساس انها لم تنخفض قيمتها بشكل افرادي فإنه يتم تقييمها لاحقاً على أساس اجمالي لتحديد فيما اذا كانت قيمتها قد هبطت. قد يشتمل الدليل الموضوعي على حدوث انخفاض في قيمة محفظة الذمم المدينة على خبرة المجموعة السابقة في تحصيل الدفعات وحدث زيادة في عدد المبالغ التي يتأخر سدادها إلى ما هو أطول من متوسط فترة الائتمان العادية وكذلك التغيرات المنظورة في الظروف الاقتصادية الوطنية أو المحلية التي ترتبط بحدوث تعثر في سداد الذمم المدينة.

يتم تخفيض القيمة الدفترية للموجودات المالية من خلال استخدام حساب مخصص. وفي حالة اعتبار موجودات مالية على أنها غير قابلة للتحويل فإنه يتم شطبها مقابل حساب المخصص. تقيد المبالغ المستردة لاحقاً من المبالغ التي سبق شطبها لحساب قائمة الدخل. تدرج التغيرات في القيمة الدفترية لحساب المخصص في قائمة الدخل.

فريضة الزكاة

تخضع المجموعة لتعليمات مصلحة الزكاة والدخل في المملكة العربية السعودية. يتم الاستدراك لفريضة الزكاة وفقاً لمبدأ الاستحقاق. يتم احتساب مخصص فريضة الزكاة وفقاً للوعاء الزكوي. يجري تسجيل اية فروقات بين المخصص والربط النهائي حين يتم اعتماد الربط النهائي حيث يتم اقفال المخصص.

تعويضات الصرف من الخدمة

يتم الاستدراك لتعويضات الصرف من الخدمة في القوائم المالية وفقاً لمتطلبات نظام العمل والعمال السعودي على أساس الفترة التي أمضاها الموظف في خدمة المجموعة.

تحويل العملات الأجنبية

يتم تحويل المعاملات بالعملة الأجنبية إلى الريال السعودي بأسعار التحويل السائدة عند إجراء المعاملة. ويتم تحويل الموجودات والمطلوبات النقدية بالعملات الأجنبية كما في تاريخ قائمة المركز المالي إلى الريال السعودي بالأسعار السائدة في ذلك التاريخ. ان المكاسب والخسائر الناتجة عن التسديدات أو تحويل العملات الأجنبية يتم إدراجها ضمن قائمة الدخل.

شركة مجموعة السريع التجارية الصناعية  
(شركة مساهمة مغلقة)

إيضاحات حول القوائم المالية  
للفترة من ١ يناير إلى ٣٠ يونيو ٢٠٠٩  
(بالريال السعودي)

عقود الإيجار

يتم تصنيف عقود الإيجار كمعقود إيجار رأسمالي إذا ترتب على عقد الإيجار تحويل جوهري لمنافع ومخاطر الملكية المتعلقة بالأصل موضوع العقد إلى المستأجر. ويتم تصنيف عقود الإيجار الأخرى كمعقود إيجار تشغيلي.  
إن الأصول المملوكة بموجب عقود الإيجار الرأسمالي يتم إثباتها كأصل للشركة بالقيمة الحالية للحد الأدنى لدفعات الإيجار أو القيمة السوقية العادلة للأصل في تاريخ نشوء الإيجار، أيهما أقل.

إن تكاليف التمويل، والتي تمثل الفرق بين مجموع التزامات عقود الإيجار والقيمة الحالية للحد الأدنى لدفعات الإيجار أو القيمة السوقية العادلة للأصل في تاريخ نشوء الإيجار، أيهما أقل، يتم تحميلها على تانمة الدخل خلال فترة الإيجار للوصول إلى معدل تحميلي ثابت للمبالغ المتبقية للالتزامات لكل فترة محاسبية.

يتم تحميل الإيجارات المستحقة بموجب عقود الإيجار التشغيلي على قائمة الدخل خلال فترة عقد الإيجار التشغيلي وذلك باستخدام طريقة القسط الثابت.

٣ - التسويات المتعلقة بالفترة

لقد تم إعداد جميع التسويات التي رأت إدارة الشركة أهميتها لكي تظهر القوائم المالية للشركة بعدل مركزها المالي ونتائج أعمالها. إن نتائج الأعمال عن الفترة قد لا تمثل مؤشرا دقيقا عن النتائج الفعلية لأعمال السنة كاملة.

٤ - النقد وما في حكمه

يتضمن النقد وما في حكمه، النقد والودائع تحت الطلب والاستثمارات ذات السيولة العالية التي يمكن تسيلها خلال فترة ثلاثة شهور أو أقل وتتكون مما يلي:

٢٠٠٨	٢٠٠٩
(غير مدققة)	
٢٦,٤٤١,٣٤٢	٤٨,٦٦١,٤١٦

النقد في الصندوق ولدى البنوك

٥ - المدينون والارصدة المدينة الاخرى

٣٠ يونيو ٢٠٠٨	٣٠ يونيو ٢٠٠٩
(غير مدققة)	
١٦٩,٩٩٧,٦٩٦	١٧٣,٩٢٦,٤٢٥
(١١,٣٣٥,٣٩٥)	(١٠,٩٤٩,٣٥٨)
١٥٨,٦٦٢,٣٠١	١٦٢,٩٧٧,٠٦٧
٥٣,١٦٩,٩٧١	٤٧,٠٩٧,٣٨٠
٢١١,٨٣٢,٢٧٢	٢١٠,٠٧٤,٤٤٧

مدينون تجاريون  
ينزل : مخصص ديون مشكوك في تحصيلها

مصاريف مدفوعة مقدما وارصدة مدينة اخرى

شركة مجموعة السريع التجارية الصناعية  
(شركة مساهمة مغلقة)

إيضاحات حول القوائم المالية  
للفترة من ١ يناير الى ٣٠ يونيو ٢٠٠٩  
(بالريال السعودي)

٦ - المخزون

٣٠ يونيو ٢٠٠٨ (غير مدققة)	٣٠ يونيو ٢٠٠٩	
٣٠١,٥٨٦,٥٢٣	٣٤٣,٩٠٥,٣٧١	بضاعة تامة الصنع وبضاعة جاهزة للبيع
٢٢,٨٩٦,٩٥١	١٦,٦٣٣,٥٤٧	انتاج تحت التشغيل
٩٨,٦٧٠,٤٥٦	٨٤,٤١٦,٦٩٨	مواد خام
١٣,٥٧٢,٠٠٣	١٤,٠٢٣,٤٨٠	قطع غيار
١٣,٦٤٤,٥٠٢	٢٦,٨٤٤,٥٠٢	بضاعة بالطريق
٤٥٠,٣٧٠,٤٣٥	٤٨٥,٨٢٣,٥٩٨	
(١١,٦٦٣,٥٤٥)	(٢٠,٧٠٠,٤١٩)	ينزل : مخصص مخزون بطى الحركة
٤٣٨,٧٠٦,٨٩٠	٤٦٥,١٢٣,١٧٩	

٧ - الممتلكات والمعدات

٣٠ يونيو ٢٠٠٩	تحويلات	استيعادات	اضافات	١ يناير ٢٠٠٩	
					الكلفة:
١٠٧,٤٥٥,٧٢٤	-	(٥,٧٨٨,٧١٦)	١٧٩,٧٧٥	١١٣,٠٦٤,٧١٥	مباني
٢٥٦,٧٩٤,٨٤٧	٩٣٩,٠٧٦	-	٥,٦٥١,٠٧١	٢٥٠,٢٠٤,٧٠٠	الات ومعدات وأدوات
٢٨,٢٩٩,٣٣٢	٥,٢٥٧,٠٣٣	-	١٤٥,٨٦٠	٢٢,٨٩٦,٤٣٩	تحسينات وديكورات
٣٨,٧٠١,٩٨٠	١٣٥,٠١٩	-	١,٩٣٣,٢٥١	٣٦,٦٣٣,٧١٠	اثاث ومفروشات وتجهيزات مكتبية
٢١,٨٤٥,٢٤٩	٨٠,٣٥٠	(١,٠٤٥,٤١٥)	١,٧٤٢,٦٧٦	٢١,٠٦٧,٦٣٨	سيارات
١١٢,٩٩٢,٩٢٣	(٦,٤١١,٤٧٨)	-	٥١,٧١٣,٤١٧	٦٧,٦٩٠,٩٨٤	اعمال رأسمالية تحت التنفيذ
٥٦٦,٠٩٠,٠٥٥	-	(٦,٨٣٤,١٨١)	٦١,٣٦٦,٠٥٠	٥١١,٥٥٨,١٨٦	مجموع الكلفة
					الاستهلاكات:
٧٩,٢٧٩,٥٩٣	-	(٥,٥٢٦,١٨٦)	٢,٧٢١,٠١٠	٨٢,٠٨٤,٧٦٩	مباني
١٧٦,٤٠٠,٦٦٩	-	-	١٠,٩٤٤,٦٢٧	١٦٥,٤٥٦,٠٤٢	الات ومعدات وأدوات
١٨,٥٣٦,٨٠٠	-	-	١,٦٢٩,٩٠٧	١٦,٩٠٦,٨٩٣	تحسينات وديكورات
٣٠,٠٣٣,١٦٨	-	-	١,٧٤٩,١٠٧	٢٨,٢٨٤,٠٦١	اثاث ومفروشات وتجهيزات مكتبية
١٧,١٦٣,٦٨٨	-	(١,٠٤٢,٩٥١)	١,٠٦٣,٢٦٦	١٧,١٤٣,٣٧٣	سيارات
٣٢١,٤١٣,٩١٨	-	(٦,٥٦٩,١٣٧)	١٨,١٠٧,٩١٧	٣٠٩,٨٧٥,١٣٨	مجموع الاستهلاكات
				٢٠١,٦٨٣,٠٤٨	القيمة الدفترية الصافية
					١ يناير ٢٠٠٩
					القيمة الدفترية الصافية
					٣٠ يونيو ٢٠٠٩
٢٤٤,٦٧٦,١٣٧					

تتضمن الآلات والمعدات أعلاه آلات مشتراة بموجب عقد ايجار رأسمالي بكلفة ٤٠ مليون ريال سعودي (٢٠٠٨: ٤٠ مليون ريال سعودي) ومجمع استهلاك يبلغ ٤٠ مليون ريال سعودي (٢٠٠٨: ٢٩,٠٨٨,٩٦٠ ريال سعودي). طبقاً لاتفاقية بيع وإعادة استئجار، سبق بيع هذه الآلات والمعدات الى أحد البنوك المحلية خلال شهر ديسمبر ٢٠٠٣ تتضمن خياراً للشركة باعادة الشراء عند تسديد كامل قيمة الايجار. يبلغ اجمالي دفعات الايجار بموجب عقد التأجير مبلغ ٤٥,٨٧٩,٩٩٦ ريال سعودي متضمنة تكاليف تمويل بمبلغ ٥,٨٧٩,٩٩٦ ريال سعودي محسوبة على معدل تمويل سنوي ثابت على مدى فترة العقد بنسبة ٤,٩٪.

شركة مجموعة السريع التجارية الصناعية  
(شركة مساهمة مغلقة)

إيضاحات حول القوائم المالية  
للفترة من ١ يناير إلى ٣٠ يونيو ٢٠٠٩  
(بالريال السعودي)

تتضمن المباني اعلاه مباني تبلغ صافي قيمتها الدفترية كما في ٣٠ يونيو ٢٠٠٩ مبلغ ٢٧,٧٦٠,٨١٩ ريال سعودي مقامة على قطع اراضي مستأجرة من ادارة المنطقة الصناعية بجدة بايجار رمزي لمدة ٢٥ عاما تبدأ من ١٤٠٩/٩/١٢هـ لاجدى القطع وبتاريخ ١٤١١/١١/٢٨هـ لقطعة اخرى، ويتم تجديد عقود الايجار لمدة أو مدد مماثلة وذلك بناء على خيار المجموعة. بالإضافة الى ذلك، استأجرت المجموعة قطع اراضي اضافية للتوسعة بمصانع السجاد والخبوط لمدة ٢٥ سنة تبدأ من ١٤٢٧/٢/٦هـ.

أيضا، تتضمن المباني اعلاه مباني يبلغ صافي قيمتها الدفترية كما في ٣٠ يونيو ٢٠٠٩ مبلغ ٤١٥,٣١٢ ريال سعودي، وقد أقيمت على قطع اراضي مستأجرة لمدد تتراوح ما بين ١ حتى ٢٠ سنة بايجار سنوي بمبلغ ٣٥٥,٠٠٠ ريال سعودي. يتم تجديد عقود الايجار عند انتهائها لمدد اضافية بناء على خيار المجموعة.

تتضمن الممتلكات والمعدات كما في ٣٠ يونيو ٢٠٠٩ موجودات يبلغ صافي قيمتها الدفترية ٦٥,١٧٩,٢٩١ ريال سعودي وهي تخص مصنع الخبوط الصناعية مرهونة لصالح صندوق التنمية الصناعية السعودي كضمان للقرض الممنوح للمجموعة والذي يتعلق بهذه الموجودات (ايضاح ١١).

تمثل الأعمال الرأسمالية تحت التنفيذ بصفة رئيسية بمبالغ مدفوعة لشراء آلات ومعدات.

٨ - التكاليف المؤجلة

٣٠ يونيو ٢٠٠٩	الإضافات	١ يناير ٢٠٠٩	
			<b>التكلفة:</b>
٩,٦٥٢,٦٠٦	-	٩,٦٥٢,٦٠٦	مصاريف تأسيس
٢,٥٥٠,٠٠٠	-	٢,٥٥٠,٠٠٠	تكاليف تقييم المصنع
١٢,٢٠٢,٦٠٦	-	١٢,٢٠٢,٦٠٦	<b>مجموع التكلفة</b>
			<b>الاطفاء:</b>
٨,٩٤,٠٢٦٩	١٢٥,٧٥٩	٨,٨١٤,٥١٠	مصاريف تنظيمية
١,٥٦٧,١٨٨	١٥٩,٣٧٥	١,٤٠٧,٨١٣	تكاليف تقييم المصنع
١٠,٥٠٧,٤٥٧	٢٨٥,١٣٤	١٠,٢٢٢,٣٢٣	<b>مجموع الاطفاء</b>
		١,٩٨٠,٢٨٣	<b>القيمة الدفترية الصافية ١ يناير ٢٠٠٩</b>
<u>١,٦٩٥,١٤٩</u>			<b>القيمة الدفترية الصافية ٣٠ يونيو ٢٠٠٩</b>

٩ - التزامات عقود ايجار رأسمالي

تتمثل الالتزامات بالحد الأدنى لدفعات عقود الايجار الرأسمالي كما في ٣٠ يونيو ٢٠٠٨ والبالغة ٤,٣٢٠,٨٨٩ ريال سعودي دفعات الايجار التي استحققت وسددت خلال فترة الستة اشهر المنتهية في ٣١ ديسمبر ٢٠٠٨.



شركة مجموعة السريع التجارية الصناعية  
(شركة مساهمة مغلقة)

إيضاحات حول القوائم المالية  
للفترة من ١ يناير إلى ٣٠ يونيو ٢٠٠٩  
(بالريال السعودي)

١٠ - الدائون والمطلوبات الاخرى

٣٠ يونيو ٢٠٠٨ (غير مدققة)	٣٠ يونيو ٢٠٠٩	
١١٥,٢٣٨,٦٤٦	٦٧,٥٠٨,٥٥١	دائون تجاريون
٢٠,٧٨٣,٩١٦	٢٩,٩٣٢,٧٠١	مصاريف مستحقة ومطلوبات اخرى
٣,٠٠٠,٠٠٠	٣,٩٠٩,٥٧٢	مخصص الزكاة - ايضاح ١٤
١٣٩,٠٢٢,٥٦٢	١٠١,٣٥٠,٨٢٤	

١١ - التسهيلات البنكية

(أ) يوجد لدى المجموعة تسهيلات بنكية ممنوحة من بنوك محلية على شكل خطابات ضمان، اعتمادات مستندية، تمويل اعتمادات مستندية بطريقة المرابحة الاسلامية، عقود عملات اجنبية، تمويل تورق طويل الأجل وتمويل مرابحة طويل الأجل. ان هذه التسهيلات مضمونة بسندات لامر البنوك بالاضافة الى ضمانات من بعض المساهمين في المجموعة. تتضمن اتفاقيات التسهيلات بعض الشروط والتعهدات من ضمنها المحافظة على بعض النسب المالية وارصدة حقوق الملكية والجهات ذات العلاقة ضمن حدود معينة وبعض القيود على توزيعات الأرباح. بلغت الارصدة المتعلقة بهذه التسهيلات كما في ٣٠ يونيو كما يلي:

٣٠ يونيو ٢٠٠٨ (غير مدققة)	٣٠ يونيو ٢٠٠٩	
٣٧٤,٦٥٢,٨٨٧	٤٤٦,١٩٨,٢٣٠	تمويل مرابحة وتورق قصير الاجل

ان معدلات كلفة المرابحات والتورق اعلاه تقارب معدلات الاقتراض التجارية السائدة.

(ب) قروض مرابحة طويلة الاجل من احد البنوك المحلية بمبلغ ٢٩,٣١٦,٨١٢ ريال سعودي شاملة هامش ربح البنك وتسدد على دفعات شهرية ونصف سنوية وسنوية متساوية حيث تستحق الدفعة الأخيرة في عام ٢٠١٣. ان هذه التسهيلات مضمونة من قبل المساهمين في المجموعة. تتضمن اتفاقيات التسهيلات بعض الشروط والتعهدات من ضمنها المحافظة على بعض النسب المالية وارصدة حقوق الملكية والجهات ذات العلاقة ضمن حدود معينة. بلغت الارصدة المتعلقة بهذا التمويل كما في ٣٠ يونيو كما يلي:

٣٠ يونيو ٢٠٠٨ (غير مدققة)	٣٠ يونيو ٢٠٠٩	
٢٣,٨٦٤,٥٥٢	٢٩,٣١٦,٨١٢	قروض مرابحة طويلة الاجل
(١٣,٠٤١,٦٣٣)	(٧,٢٩١,٢٧٣)	ينزل: الجزء المتداول من القروض طويلة الاجل
١٠,٨٢٢,٩١٩	٢٢,٠٢٥,٥٣٩	الجزء غير المتداول من القروض طويلة الاجل

شركة مجموعة السريع التجارية الصناعية  
(شركة مساهمة مغلقة)

إيضاحات حول القوائم المالية  
للفترة من ١ يناير إلى ٣٠ يونيو ٢٠٠٩  
(بالريال السعودي)

ج) قرض طويل الاجل من صندوق التنمية الصناعية السعودي ("الصندوق") بسقف يبلغ ٨٠,٠٠٠,٠٠٠ ريال سعودي بضمان رهن كافة ممتلكات ومعدات مصنع جدة للخياطة الصناعية وضمانات اعتبارية من مساهمين في الشركة وذلك لغرض تمويل توسعة مباني المصنع وخطوط الانتاج. تتضمن اتفاقية القرض تعهدات معينة من ضمنها المحافظة على النسب المالية ضمن حدود معينة ويسدد على اقساط نصف سنوية منزايدة القيمة استحققت الاولى في ١٦ سبتمبر ٢٠٠٤ وتستحق الاخيرة في ١٣ يوليو ٢٠١٠. بلغ الرصيد القائم للقرض كما في ٣٠ يونيو كما يلي:

٣٠ يونيو ٢٠٠٨ (غير مدققة)	٣٠ يونيو ٢٠٠٩	
١٧,١٨٠,٠٠٠	٧,١٨٠,٠٠٠	رصيد القرض القائم
(١٠,٠٠٠,٠٠٠)	(٤,٦٠٠,٠٠٠)	ينزل : الجزء المتداول
٧,١٨٠,٠٠٠	٢,٥٨٠,٠٠٠	الجزء غير المتداول

١٢ - تعويضات نهاية الخدمة

٣٠ يونيو ٢٠٠٨ (غير مدققة)	٣٠ يونيو ٢٠٠٩	
٢٢,٥٣١,٣٥٢	٢٥,٩٥٩,٨٤١	الرصيد في ١ يناير
(١,٢٧٣,٥٠٨)	(١,٨٣٩,٤٥٠)	المسدد خلال الفترة
٣,٠٦٣,٢٧٩	٤,٣٩٠,٩٨٩	المخصص للفترة
٢٤,٣٢١,١٢٣	٢٨,٥١١,٣٨٠	الرصيد في ٣٠ يونيو

١٣ - الاحتياطات

احتياطي نظامي:

تمشيا مع متطلبات نظام الشركات في المملكة العربية السعودية والنظام الاساسي للشركة تقوم الشركة بتكوين احتياطي نظامي بنسبة ١٠ بالمئة من الربح الصافي حتى يبلغ هذا الاحتياطي ٥٠ بالمئة من رأس المال. ان هذا الاحتياطي غير قابل للتوزيع كائسبة ارباح. كما هو مشروع في (إيضاح ١)، قرر المساهمون بتاريخ ٦ يوليو ٢٠٠٨ تحويل مبلغ ٣٩,١٣٥,١٢١ ريال سعودي من الاحتياطي النظامي الى رأس المال.

احتياطي عام:

قرر الشركاء عند الدمج تخصيص فائض صافي الموجودات المحولة من الشركات المندمجة عن زيادة رأس المال والبالغ ٣,٤٠٩,٩٩٨ ريال سعودي كاحتياطي عام لدعم المركز المالي للشركة. كما هو مشروع في (إيضاح ١)، قرر المساهمون بتاريخ ٦ يوليو ٢٠٠٨ تحويل مبلغ ١,١٣٢,٩٠١ ريال سعودي من الاحتياطي العام الى رأس المال.

شركة مجموعة السريع التجارية الصناعية  
(شركة مساهمة مغلقة)

إيضاحات حول القوائم المالية  
للفترة من ١ يناير إلى ٣٠ يونيو ٢٠٠٩  
(بالريال السعودي)

١٤ - الزكاة

ان العناصر الرئيسية لوعاء الزكاة هي كما يلي:

٣٠ يونيو ٢٠٠٨ (غير مدققة)	٣٠ يونيو ٢٠٠٩	
١٨٨,٠٠٨,٢٩٩	٢٤٦,٣٧١,٢٨٦	موجودات غير متداولة
٤٢,٣٢٤,٠٤٢	٥٣,١١٦,٩١٩	مطلوبات غير متداولة
٣٠٢,٢٧٧,٠٩٧	٣٣٢,٣٣٩,١٣٢	حقوق المساهمين، رصيد أول المدة
٣٩,٥٠٧,٧٦٣	٣٨,٩٢٥,٧٢٢	الربح الصافي قبل فريضة الزكاة

تم تعديل بعض هذه المبالغ للوصول إلى مبلغ الزكاة المحتسب للفترة.

ان حركة مخصص الزكاة هي كما يلي:

٣٠ يونيو ٢٠٠٨ (غير مدققة)	٣٠ يونيو ٢٠٠٩	
٦,٤٠٠,٠٠٠	٦,٢٠٠,٠٠٠	الرصيد في ١ يناير
(٩,٨٩٠,٨٦٨)	(٥,٠٩٠,٤٢٨)	المسدد خلال الفترة
٦,٤٩٠,٨٦٨	٢,٨٠٠,٠٠٠	المخصص للفترة
٣,٠٠٠,٠٠٠	٣,٩٠٩,٥٧٢	الرصيد في ٣٠ يونيو

لا تستحق زكاة شرعية عن الفترة، وانما تم احتسابها لأغراض اعداد التقارير المالية واطهار المركز المالي.

ربوطات قائمة:

ان المجموعة بصدد اقفال ملفات الزكاة للشركات المندمجة (ايضاح ١) بعد انتهاء الربوطات القائمة لهذه الشركات مع مصلحة الزكاة والدخل. لقد قامت تلك الشركات بتقديم اقراراتها الزكوية وسداد الزكاة المستحقة عليها. تعتقد ادارة المجموعة بانه لن يترتب على اقفال الملفات للشركات المندمجة أية التزامات اضافية.

قدمت المجموعة اقرارها الزكوي للعام ٢٠٠٨ وسددت الزكاة المستحقة بموجبه. وحصلت على الشهادة النهائية عن العام ٢٠٠٨.

١٥ - المعاملات مع جهات ذات علاقة

قامت المجموعة خلال الفترة باجراء معاملات مع الجهات ذات العلاقة التالية:

العلاقة	الاسم
شركة شقيقة	الشركة السعودية لصناعة مستلزمات السجاد المحدودة
شركة شقيقة	ماتكس للاقمشة - دبي
شركات شقيقة	شركات اخرى ضمن مجموعة شركات عائلة السريع
مساهمون	المساهمون

شركة مجموعة السريع التجارية الصناعية  
(شركة مساهمة مغلقة)

إيضاحات حول القوائم المالية  
للفترة من ١ يناير إلى ٣٠ يونيو ٢٠٠٩  
(بالريال السعودي)

ان المعاملات الجوهرية والمبالغ التقريبية المتعلقة بها، هي كما يلي:

٣٠ يونيو ٢٠٠٨ (غير مدققة)	٣٠ يونيو ٢٠٠٩	
٧١,٨٣٠,٠٠٠	٦٥,٢١٧,٠٠٠	المشتريات
١,٤١٠,٠٠٠	٨٠٠,٠٠٠	رواتب المساهمين ومكافآت المديرين
-	٥,٧٨٩,٠٠٠	مبيعات ممتلكات ومعدات
١١,٣٨٧,٠٠٠	١١,١٤٨,٠٠٠	مصاريف اجارات

يتكون المطلوب من جهات ذات علاقة كما في ٣٠ يونيو مما يلي:

٣٠ يونيو ٢٠٠٨ (غير مدققة)	٣٠ يونيو ٢٠٠٩	
١٨,٩٢٢,٧٧٠	١٧,٣٢٧,٥٥٠	شركة عبد الله وناصر السريع ( الولايات المتحدة الامريكية)
١,٠٢٨,٦٣٨	٤,١٣٩,٩٢٥	شركة مصنع السريع للأثاث المعدني والخشبي المحدودة
٦,٢٦٧,٣٥٠	٢,٦٠٤,٤٦٦	شركة السريع للتجارة الدولية المحدودة (الصين)
٦٥,٩٧٠,١١٨	٦,٨٨٦,٧٩٦	الشركة الغربية الحديثة للتغليف المحدودة
٦,٩٥٤,١٢٨	-	شركة المستلزمات الحديثة للنسيج المحدودة
٩٦٧,٠٣٠	-	الشركة السعودية لمستلزمات الستائر الراقية المحدودة
٢,٧٩٥,١٤٤	١,١٥٥,٢٠٠	شركة الرؤية الخضراء للنجيلة الصناعية المحدودة
-	٢,٩٥٧,٤٧٦	شركة السريع للأثاث (الشارقة)
١,٠٢٦,٤٠٩	١,٤٠٥,١٦٤	شركة مصنع تقنية الفوم
١٠٣,٩٣١,٥٨٧	٣٦,٤٧٦,٥٧٧	أخرى

يتكون المطلوب إلى جهات ذات علاقة كما في ٣٠ يونيو مما يلي:

٣٠ يونيو ٢٠٠٨ (غير مدققة)	٣٠ يونيو ٢٠٠٩	
٣٠,٠٧٠,٠٠٠	٢١,٢٣٨,٦٦١	الشركة السعودية لصناعة مستلزمات السجاد المحدودة
٧,٠٥٣,٩٤٠	٩,٤٢٦,١٠٠	ادارة املاك عبد الله السريع وزوجته وأولاد ناصر السريع يرحمه الله
٣,٠٤٢,٣٩٢	٥,٠٢٨,٨٥٢	شركة مصنع السريع للأثاث المعدني والخشبي المحدودة
-	٩,١٠٠,٤٧٠	شركة مصنع تقنية الفوم
٥,٢٣٨,٣٢٩	-	الشركة الغربية الحديثة للتغليف المحدودة
-	٨٨٧,٧٧٢	الشركة السعودية لمستلزمات الستائر الراقية المحدودة
٤,٨٥٩,٧٢٤	٢,٩٥٠	أخرى
٥٠,٢٦٤,٣٨٥	٤٥,٦٨٤,٨٠٥	

شركة مجموعة السريع التجارية الصناعية  
(شركة مساهمة مغلقة)

إيضاحات حول القوائم المالية  
للفترة من ١ يناير إلى ٣٠ يونيو ٢٠٠٩  
(بالريال السعودي)

١٦ - مصاريف البيع والتوزيع

للفترة من ١ يناير حتى ٣٠ يونيو ٢٠٠٨ (غير مدققة)	للفترة من ١ يناير حتى ٣٠ يونيو ٢٠٠٩	
١٤,٨٣٢,٩٤٣	١٨,٧٠٦,٦٣٠	الرواتب والأجور وملحقاتها
٩,٩٦٧,٧٦٨	١٠,٦١٠,٠٠٩	إيجارات
٥,٣٦٠,٦٦٤	٥,٣٩٤,٢٧٩	شحن وتخليص
١,٧٧٦,٧٥٨	٤,٤٥٦,٤٩٤	ترويج ومعارض وعينات
٣,٤٢٨,٠٩٢	٣,١٩٥,٢٥٠	عمولة المبيعات
٩٢٨,٧٣٠	١,٨١٣,٥٢٣	مصاريف سفر
٣,٥٥١,٤٧٣	٤,٦٧٥,١٩٤	استهلاكات
١,٠٢٢,٥٣٥	١,٠٩٩,٣٤٦	منافع
١,٨٠٦,٦٨٨	١,٦٢٩,٨٣١	صيانة وإصلاح ومحروقات
٧,٢٨٠	٦٦٢,٢٠٧	مصاريف رسوم حكومية
٥٦٢,٨٨٨	١,٢٦٠,٥١٠	مصاريف تركيبات
٢,٥٦٢,٢٠٢	١,٦٤٥,٠٩٠	مصاريف أخرى
٤٥,٨٠٨,٠٢١	٥٥,١٤٨,٣٦٣	

١٧ - المصاريف العمومية والادارية

للفترة من ١ يناير حتى ٣٠ يونيو ٢٠٠٨ (غير مدققة)	للفترة من ١ يناير حتى ٣٠ يونيو ٢٠٠٩	
١٤,٢١١,١٣١	١٧,١٠٢,٤٠٦	الرواتب والاجور وملحقاتها
٥٤٠,٠٢٠	٤٨٦,٤٣٩	استهلاكات واطفاءات
٩٨,٧٣٦	٩٦,٧٣٤	تبرعات وصدقات
٣٧٨,٤٠٩	٣٨٠,٧٨٩	صيانة وإصلاح ومحروقات
٤٥٥,٤٩٦	٨٠٦,٦٨٣	مصاريف منافع واتصالات وكمبيوتر
٩٤٧,٠٥٦	٥١١,٧٩٧	اتعاب مهنية
٥٢١,٥٨١	٥٠٨,٢٥٨	سفر ومواصلات
٣٢٦,٦٩٨	٣٧٣,٧٢٦	إيجارات
٩٧,٦١٥	٢١٤,١٨١	مصاريف حكومية
١٥٩,٢١٤	١٥٩,٥٥٤	لوازم قرطاسية وطباعة
٦٠٠,٠٠٠	١,٧٠٩,٠٩٣	مصاريف ديون معدومة
٢,٥٩١,٨٦٩	١,٠١١,٧٥٦	أخرى
٢٠,٩٢٧,٨٢٥	٢٣,٣٦١,٤١٦	

شركة مجموعة السريع التجارية الصناعية  
(شركة مساهمة مغلقة)

إيضاحات حول القوائم المالية  
للفترة من ١ يناير إلى ٣٠ يونيو ٢٠٠٩  
(بالريال السعودي)

١٨ - عقود الإيجار التشغيلي

للفترة من ١ يناير حتى ٣٠ يونيو ٢٠٠٨ (غير مدققة)	للفترة من ١ يناير حتى ٣٠ يونيو ٢٠٠٩	
١٠,٢٩٤,٤٦٦	١٠,٩٨٣,٧٣٥	دفعات بموجب عقود إيجار تشغيلي تم تحميلها كمصاريف خلال الفترة

تتكون دفعات عقود الإيجار التشغيلي بشكل أساسي من الإيجارات المستحقة من قبل الشركة على أراضي المصانع والمعارض وسكن العمال والمستودعات وفيما عدا الأراضي وبعض المعارض تنتهي مدة عقود الإيجار خلال سنة.

١٩ - الالتزامات المحتملة

كان لدى الشركة كما في ٣٠ يونيو الالتزامات المحتملة التالية:

٣٠ يونيو ٢٠٠٨ (غير مدققة)	٣٠ يونيو ٢٠٠٩	
٢,٩٤٢,٠٠٠	٢,٦٦٣,٠٠٠	خطابات ضمان بنكية
٧٧,٧٥٦,٠٠٠	٢٨,٩٣٨,٠٠٠	اعتمادات مستندية

٢٠ - تحليل المبيعات حسب القطاعات

للفترة من ١ يناير حتى ٣٠ يونيو ٢٠٠٨ (غير مدققة)	للفترة من ١ يناير حتى ٣٠ يونيو ٢٠٠٩	
٣٦٣,٩٤٩,٠٣٤	٣٥٦,٦٢٤,٣٣٠	محلية
٨٢,٠٨٥,٠٠٠	٨١,٠٨٠,٠٠٠	تصدير
٤٤٦,٠٣٤,٠٣٤	٤٣٧,٧٠٤,٣٣٠	

٢١ - تحليل كلفة المبيعات حسب القطاعات

للفترة من ١ يناير حتى ٣٠ يونيو ٢٠٠٨ (غير مدققة)	للفترة من ١ يناير حتى ٣٠ يونيو ٢٠٠٩	
٢٧٣,٧٦٢,٢٣١	٢٥٥,٤٠٨,٨١٣	محلية
٥٧,١٨٦,٠٠٠	٥٨,١٧٦,٠٠٠	تصدير
٣٣٠,٩٤٨,٢٣١	٣١٣,٥٨٤,٨١٣	

شركة مجموعة السريع التجارية الصناعية  
(شركة مساهمة مغلقة)

إيضاحات حول القوائم المالية  
للفترة من ١ يناير إلى ٣٠ يونيو ٢٠٠٩  
(بالريال السعودي)

٢٢ - ربحية السهم الأساسي

تم احتساب ربحية السهم للفترة المنتهية في ٣٠ يونيو من الربح الصافي بقسمة الربح الصافي على المتوسط المرجح لعدد الأسهم القائم كما في نهاية الفترة.

تم احتساب ربحية السهم للفترة المنتهية في ٣٠ يونيو من الأنشطة المستمرة الرئيسية بقسمة الربح من الأعمال مطروحا منه فريضة الزكاة على المتوسط المرجح لعدد الأسهم القائم كما في نهاية الفترة.

تم احتساب خسارة السهم للفترة المنتهية في ٣٠ يونيو من الأنشطة الأخرى بقسمة صافي الخسارة من الأنشطة الأخرى على المتوسط المرجح لعدد السهم القائم كما في نهاية الفترة.

تم احتساب المتوسط المرجح لعدد الأسهم القائمة في ٣٠ يونيو ٢٠٠٨ بعد الأخذ في الاعتبار زيادة رأس المال (إيضاح ١) بأثر رجعي.

٢٣ - القيمة العادلة

ان القيمة العادلة للموجودات والمطلوبات المالية للشركة تقارب قيمتها الدفترية.

الملحق (٢): القوائم المالية المراجعة للسنة المالية المنتهية في ٣١ ديسمبر ٢٠٠٨ م

شركة مجموعة السريع التجارية الصناعية  
(شركة مساهمة مقفلة)

القوائم المالية وتقرير مراجعي الحسابات  
للسنة المنتهية في ٣١ ديسمبر ٢٠٠٨



شركة مجموعة السريـع التجارية الصناعية  
(شركة مساهمة مغلقة)

القوائم المالية وتقرير مراجعي الحسابات  
للسنة المنتهية في ٣١ ديسمبر ٢٠٠٨

صفحة	فهرس
١	تقرير مراجعي الحسابات
٢	قائمة المركز المالي
٣	قائمة الدخل
٤	قائمة حقوق المساهمين
٦ - ٥	قائمة التدفقات النقدية
١٩ - ٧	إيضاحات حول القوائم المالية

## تقرير مراجعي الحسابات

السادة مساهمي الشركة المحترمين  
شركة مجموعة السريع التجارية الصناعية  
جدة - المملكة العربية السعودية

### نطاق المراجعة

لقد راجعنا قائمة المركز المالي لشركة مجموعة السريع التجارية الصناعية وهي شركة مساهمة مقفلة ("الشركة") كما في ٣١ ديسمبر ٢٠٠٨ وقوائم الدخل وحقوق المساهمين والتدفقات النقدية للسنة المنتهية في ذلك التاريخ، والإيضاحات من رقم ١ إلى ٢٢ المعتبرة جزءاً من هذه القوائم المالية والمعدة من قبل الشركة وفقاً لنص المادة ١٢٣ من نظام الشركات والمقدمة لنا مع كافة المعلومات والبيانات التي طلبناها. إن هذه القوائم المالية هي مسئولية ادارة الشركة وان مسئوليتنا هي ابداء رأينا على هذه القوائم المالية بناء على المراجعة التي أجريناها.

لقد قمنا بمراجعتنا وفقاً لمعايير المراجعة المتعارف عليها، وتتطلب تلك المعايير أن نقوم بتخطيط وتنفيذ مراجعتنا للحصول على درجة معقولة من القناعة بأن القوائم المالية خالية من أية أخطاء جوهرية. تشمل إجراءات المراجعة على فحص اختياري للمستندات المؤيدة للمبالغ والمعلومات التي تحتويها القوائم المالية، كما تشمل على تقييم المعايير المحاسبية المتبعة والتقدير الهامة التي استعملتها الإدارة وعلى تقييم عرض القوائم المالية ككل وفي اعتقادنا أن مراجعتنا تشكل أساساً معقولاً نستند إليه في ابداء رأينا.

### رأي مطلق

برأينا، ان القوائم المالية تظهر بعدل، من كافة النواحي الجوهرية، المركز المالي للشركة كما في ٣١ ديسمبر ٢٠٠٨ ونتائج أعمالها وتدفقاتها النقدية للسنة المنتهية في ذلك التاريخ وفقاً لمعايير المحاسبة المتعارف عليها الملائمة لظروف الشركة، كما وتتفق مع متطلبات نظام الشركات والنظام الاساسي للشركة فيما يتعلق باعداد وعرض القوائم المالية.

### لفت انتباه

بدون التحفظ في رأينا لفت الانتباه الى ايضاح رقم (١) حول القوائم المالية حيث تم تغيير الكيان القانوني للشركة الى شركة مساهمة مقفلة اعتباراً من ١ يناير ٢٠٠٨.

ديلويت أند توش  
بكر أبو الخير وشركاهم

المطهر بن يحيى حميد الدين  
محاسب قانوني - ترخيص رقم ٢٩٦  
٣٠ صفر ١٤٣٠  
٢٥ فبراير ٢٠٠٩

شركة مجموعة السريخ التجارية الصناعية  
(شركة مساهمة مغلقة)

قائمة المركز المالي  
كما في ٣١ ديسمبر ٢٠٠٨  
(بالريال السعودي)

٢٠٠٧	٢٠٠٨	ايضاح	
<b>الموجودات</b>			
<b>موجودات متداولة</b>			
١٩,٢٤٦,٨٧٨	٩,٦٧٦,٩٢٢	٣	نقد وما في حكمه
١٥٢,٢٨٧,٧٣٢	١٦٦,٢٧٢,٠٣٧	٤	مدينون وارصدة مدينة اخرى
٣٧٣,٢٦٤,٩٠٨	٤٦٣,٣٠٣,٢٢٥	٥	مخزون
٩٥,٥١٤,٢٩٦	٤٠,٣٠٧,٦٥٢	١٤	المطلوب من جهات ذات علاقة
٦٤٠,٣١٣,٨١٤	٦٧٩,٥٥٩,٨٣٦		<b>مجموع الموجودات المتداولة</b>
<b>موجودات غير متداولة</b>			
١٦٧,٧٣٧,٤٣٣	٢٠١,٦٨٣,٠٤٨	٦	ممتلكات ومعدات
٢,٥٥٠,٥٥٠	١,٩٨٠,٢٨٣	٧	التكاليف المؤجلة
١٧٠,٢٨٧,٩٨٣	٢٠٣,٦٦٣,٣٣١		<b>مجموع الموجودات غير المتداولة</b>
٨١٠,٦٠١,٧٩٧	٨٨٣,٢٢٣,١٦٧		<b>مجموع الموجودات</b>
<b>المطلوبات وحقوق المساهمين</b>			
<b>مطلوبات متداولة</b>			
٣١٧,٧٠٢,٣٧١	٣٢٩,٧٠٠,٢٤٣	١٠	بنوك دائنة
٨٨,٧٤١,٧٨٧	١٢٧,٤١٩,٩٧٧	٩	دائنون ومطلوبات اخرى
٢٣,٢٣٢,٠٨٦	٤٩,٨٠٠,٩٧٤	١٤	المطلوب الي جهات ذات علاقة
٢٩,٢٢٥,٢١٥	١٥,٨٢٣,٠٠٠	١٠	الجزء المتداول من قروض طويلة الأجل
٨,٨٨٨,٨٨٨	-	٨	الجزء المتداول من التزامات عقود ايجار رأسمالي
٤٦٧,٧٩٠,٣٤٧	٥٢٢,٧٤٤,١٩٤		<b>مجموع المطلوبات المتداولة</b>
<b>مطلوبات غير متداولة</b>			
١٨,٠٠٣,٠٠٠	٢,١٨٠,٠٠٠	١٠	قروض طويلة الأجل
٢٢,٥٣١,٣٥٣	٢٥,٩٥٩,٨٤١	١١	تعويضات الصرف من الخدمة
٤٠,٥٣٤,٣٥٣	٢٨,١٣٩,٨٤١		<b>مجموع المطلوبات غير المتداولة</b>
<b>حقوق المساهمين</b>			
٢٢٠,٠٠٠,٠٠٠	٣٠٠,٠٠٠,٠٠٠	١	رأس المال
٣٩,١٣٥,١٢١	٧,٣٨٦,٠٧٣	١٢	احتياطي نظامي
٣,٤٠٩,٩٩٨	٢,٢٧٧,٠٩٧	١٢	احتياطي عام
٣٩,٧٣١,٩٧٨	٢٢,٦٧٥,٩٦٢		أرباح مستبقة
٣٠٢,٢٧٧,٠٩٧	٣٣٢,٣٣٩,١٣٢		<b>مجموع حقوق المساهمين</b>
٨١٠,٦٠١,٧٩٧	٨٨٣,٢٢٣,١٦٧		<b>مجموع المطلوبات وحقوق المساهمين</b>

إن الإيضاحات المرفقة تشكل جزءاً لا يتجزأ من هذه القوائم المالية  
- ٢ -

شركة مجموعة السريخ التجارية الصناعية  
(شركة مساهمة مغلقة)

قائمة الدخل  
للسنة المنتهية في ٣١ ديسمبر ٢٠٠٨  
(بالريال السعودي)

٢٠٠٧	٢٠٠٨	إيضاح	
٨٤٠,٨٦٨,٦٩٩	٩٣٧,٠٠٨,٠٨٦	٢٠	المبيعات
(٦٢٨,٣٨٨,٤٩٨)	(٧٠٣,٥٥٥,٧١٨)	٢١	تكلفة المبيعات
٢١٢,٤٨٠,٢٠١	٢٣٣,٤٥٢,٣٦٨		الربح الإجمالي
(٨٨,١٠٢,٣٠٤)	(١١٨,٩٦١,٨٦١)	١٥	مصاريف بيع وتوزيع
(٣٨,٦٤٩,٧٥١)	(٣١,٣٤٥,٨٦١)	١٦	مصاريف عمومية وإدارية
٨٥,٧٢٨,١٤٦	٨٣,١٤٤,٦٤٦		الربح من الأعمال
(١٠,٦٠٨,٥٣٨)	(١٠,٦٣٤,١٧٥)	١٠ و ٦	مصاريف مالية
٩,٢٩٥,٨٣٠	٧,٤٧٢,٣١٩	١٧	إيرادات أخرى
٨٤,٤١٥,٤٣٨	٧٩,٩٨٢,٧٩٠		الربح الصافي قبل فريضة الزكاة
-	(٦,١٢٢,٠٦٠)	١٣	فريضة الزكاة
٨٤,٤١٥,٤٣٨	٧٣,٨٦٠,٧٣٠		الربح الصافي

إن الإيضاحات المرفقة تشكل جزءاً لا يتجزأ من هذه القوائم المالية

- ٣ -

شركة مجموعة السريع التجارية الصناعية  
(شركة مساهمة مقفلة)  
قائمة حقوق المساهمين  
للسنة المنتهية في ٣١ ديسمبر ٢٠٠٨  
(بالريال السعودي)

المجموع	أرباح احتياطي مستتابة	احتياطي عام	احتياطي نظامي	رأس المال	إجمالي
١٢٥,٩٥١,٦٦١	٢,٧٥٨,٠٨٤	-	٢٠,٦٩٢,٥٧٧	٩١,٥٠٠,٠٠٠	
١٣١,٩٠٩,٩٩٨	-	٢,٤٠٩,٩٩٨	-	١٧٨,٥٠٠,٠٠٠	
٨٤,٤١٥,٤٣٨	٨٤,٤١٥,٤٣٨	-	-	-	
-	(٨,٤٤١,٥٤٤)	-	٨,٤٤١,٥٤٤	-	١٢
(٤٠,٠٠٠,٠٠٠)	(٤٠,٠٠٠,٠٠٠)	-	-	-	
٣٠٢,٢٧٧,٠٩٧	٣٩,٧٣١,٩٧٨	٢,٤٠٩,٩٩٨	٣٩,١٣٥,١٢١	٢٢٠,٠٠٠,٠٠٠	
-	(٣٩,٧٣١,٩٧٨)	(١,١٣٢,٩٠١)	(٣٩,١٣٥,١٢١)	٨٠,٠٠٠,٠٠٠	١
٧٣,٨٦٠,٧٣٠	٧٣,٨٦٠,٧٣٠	-	-	-	
-	(٧,٣٨٦,٠٧٣)	-	٧,٣٨٦,٠٧٣	-	١٢
(٤٢,٧٩٨,٦٩٥)	(٤٢,٧٩٨,٦٩٥)	-	-	-	
٣٣٢,٣٣٩,١٣٢	٢٢,٦٧٥,٩٦٢	٢,٢٧٧,٠٩٧	٧,٣٨٦,٠٧٣	٢٠٠,٠٠٠,٠٠٠	

الرصيد في ١ يناير ٢٠٠٧  
التحويل عند البيع (إيضاح ١)  
الربح الصافي لسنة ٢٠٠٧  
المحول الي الاحتياطي النظامي  
توزيعات أرباح

الرصيد في ٣١ ديسمبر ٢٠٠٧

زيادة رأس المال  
الربح الصافي لسنة ٢٠٠٨  
المحول الي الاحتياطي النظامي  
توزيعات أرباح

الرصيد في ٣١ ديسمبر ٢٠٠٨

إن الإيضاحات المرفقة تشكل جزءاً لا يتجزأ من هذه القوائم المالية

شركة مجموعة السريخ التجارية الصناعية  
(شركة مساهمة مغلقة)

قائمة التدفقات النقدية  
السنة المنتهية في ٣١ ديسمبر ٢٠٠٨  
(بالريال السعودي)

٢٠٠٧	٢٠٠٨	
		<b>الأنشطة التشغيلية</b>
٨٤,٤١٥,٤٣٨	٧٩,٩٨٢,٧٩٠	الربح الصافي قبل فريضة الزكاة
		تعديلات:
٤٠,٢٢٤,٩٨٢	٤٤,٠٢٥,٩٢٠	استهلاكات
٦٣٥,٠٨٥	٥٧٠,٢٦٧	اطفاءات
(١٠,١٠٠,٨٤٠)	(١٦٦,١٤٠)	مكاسب بيع ممتلكات ومعدات
٤,٧٢٨,٨٥٣	٦,٨٢٨,٤١٠	تعويضات الصرف من الخدمة
١٠,٦٠٨,٥٣٨	١٠,٦٣٤,١٧٥	مصاريف مالية
(٢٦٨,٣٠٥)	-	رد فائض مخصص الزكاة
		التغيرات في الموجودات والمطلوبات العاملة
٤٣٨,١٧٩	(١٣,٩٨٤,٣٠٥)	المدينون والأرصدة المدينة الأخرى
١٢,٦٤٣,٨٤٣	(٩٠,٠٣٨,٣١٧)	المخزون
١٠٥,٦٣٨,٢١٢	٥٥,٢٠٦,٦٤٤	المطلوب من جهات ذات علاقة
(٢٢,٩٦٦,٧٥٢)	٣٨,٨٧٨,١٩٠	الدائنون والأرصدة الدائنة الأخرى
(٧٨,٠٣٠,٤٦٨)	٢٦,٥٦٨,٨٨٨	المطلوب الى جهات ذات علاقة
١٤٧,٩٦٦,٧٦٥	١٥٨,٥٠٦,٥٢٢	النقد الناتج من الأنشطة التشغيلية
(١,٥٥١,٣٨٠)	(٣,٣٩٩,٩٢٢)	تعويضات الصرف من الخدمة المدفوعة
(٦,٥٤٤,٩٤٩)	(٦,٣٢٢,٠٦٠)	زكاة مدفوعة
(٩,٠٢٥,٥٣٧)	(١٠,٦٣٤,١٧٥)	مصاريف مالية مدفوعة
١٣٠,٨٤٤,٨٩٩	١٣٨,١٥٠,٣٦٥	صافي النقد المتوفر من الأنشطة التشغيلية
		<b>الأنشطة الاستثمارية</b>
(٤٤,٩٢٠,٥٧٤)	(٧٧,٩٨١,٦٢٠)	شراء ممتلكات ومعدات
٢,٣٤٧,٠٢٥	١٧٦,٢٢٥	المتحصل من بيع ممتلكات ومعدات
(٤٢,٥٧٣,٥٤٩)	(٧٧,٨٠٥,٣٩٥)	صافي النقد المستخدم في الأنشطة الاستثمارية

إن الإيضاحات المرفقة تشكل جزءاً لا يتجزأ من هذه القوائم المالية

- ٥ -

شركة مجموعة السريع التجارية الصناعية  
(شركة مساهمة مغلقة)

قائمة التدفقات النقدية  
للسنة المنتهية في ٣١ ديسمبر ٢٠٠٨  
(بالريال السعودي)

٢٠٠٧	٢٠٠٨	
		<b>الأنشطة التمويلية</b>
(٨٧,٣١١,١٧٢)	(٢٩,٢٢٥,٢١٥)	سداد قروض طويلة الاجل
٣٩,٦٨٧,٨٣٥	١١,٩٩٧,٨٧٢	بنوك دائنة
(٨,٨٨٨,٨٨٨)	(٨,٨٨٨,٨٨٨)	التزامات عقود ايجار رأسمالي مسددة
(٤٠,٠٠٠,٠٠٠)	(٤٣,٧٩٨,٦٩٥)	توزيعات أرباح
(٩٦,٥١٢,٢٢٥)	(٦٩,٩١٤,٩٢٦)	صافي النقد المستخدم في الأنشطة التمويلية
(٨,٢٤٠,٨٧٥)	(٩,٥٦٩,٩٥٦)	صافي التغير في النقد وما في حكمه
٧,٤٩٠,٥٣٠	١٩,٢٤٦,٨٧٨	النقد وما في حكمه في ١ يناير
١٩,٩٩٧,٢٢٣	-	النقد المحول عند الدمج (إيضاح ١)
١٩,٢٤٦,٨٧٨	٩,٦٧٦,٩٢٢	النقد وما في حكمه في ٣١ ديسمبر

**معلومات إضافية حول عمليات غير نقدية**

١١١,٩١٢,٧٧٥	-	صافي الموجودات غير النقدية المحولة عند الدمج (إيضاح ١)
٤,٤٧٠,٨٣٦	-	تحويل أعمال رأسمالية تحت التنفيذ الى الشركاء والشركات الزميلة
٩,٠٠٠,٠٠٠	-	ارباح بيع ممتلكات ومعدات لطرف ذي علاقة
-	٣٩,٧٣١,٩٧٨	تحويل من الأرباح المستبقاة الى رأس المال
-	٣٩,١٣٥,١٢١	تحويل من الاحتياطي النظامي الى رأس المال
-	١,١٣٢,٩٠١	تحويل من الاحتياطي العام الى رأس المال

إن الإيضاحات المرفقة تشكل جزءاً لا يتجزأ من هذه القوائم المالية

شركة مجموعة السريع التجارية الصناعية  
(شركة مساهمة مغلقة)

إيضاحات حول القوائم المالية  
للسنة المنتهية في ٣١ ديسمبر ٢٠٠٨  
(بالريال السعودي)

١ - التكوين والنشاط

ان شركة مجموعة السريع التجارية الصناعية المحدودة ("المجموعة" أو الشركة") هي شركة سعودية محدودة المسؤولية أسست سابقا باسم شركة مصنع السريع للسجاد المحدودة. قرر الشركاء في شركة مصنع السريع للسجاد المحدودة بتاريخ ٢٦ ابريل ٢٠٠٦ دمج شركة مصنع جدة للخياط الصناعية المحدودة وشركة عبد الله وناصر العبد العزيز السريع التضامنية في الشركة وجميعها شركات مملوكة لنفس الشركاء.

قرر الشركاء بتاريخ ٢ ديسمبر ٢٠٠٦ تعديل عقد تأسيس الشركة ليعكس دمج الشركات المذكورة اعلاه تحت اسم شركة مجموعة السريع التجارية الصناعية المحدودة. ان عقد التأسيس المعدل والذي اعتمد من قبل وزارة التجارة بتاريخ ٥ فبراير ٢٠٠٧ يحدد بدء السنة المالية بعد الدمج بتاريخ ١ يناير ٢٠٠٧.

طبقا لعقد التأسيس المعدل، فان اغراض الشركة هي البيع بالجملة والتجزئة للسجاد والموكيت والارضيات والاثاث والبطانيات واقمشة الستائر ولوازمها اضافة الى تصنيع السجاد والخياط الصناعية طبقا لقرار وزارة الصناعة والكهرباء رقم ١٥٦٦/ص المؤرخ في ٢٠ ذو الحجة ١٤٢٠هـ وانتاج خيوط بولي برولين وخبوط نايلون وخبوط بولي برولين معالجة وخبوط نايلون (بولي اميد) معالجة طبقا لقرار وزارة الصناعة والكهرباء رقم ١٦٩٩/ص الصادر بتاريخ ٢٧ ذو الحجة ١٤٢٤هـ بالاضافة الى الخدمات التجارية. يجري تنفيذ هذه الانشطة من خلال السجل التجاري الرئيسي رقم ٤٠٣٠١٣٣٩١٩ بتاريخ ٥ ربيع الأول ١٤٢٢هـ والفروع الرئيسية التالية المسجلة للمصانع و٤٤ فرعا آخر تمثل المعارض ومراكز التوزيع للمجموعة:

الفرع	رقم السجل التجاري	تاريخ السجل التجاري
مصنع جدة للخياط للصناعة	٤٠٣٠١١٥٩٧٤	٣ رجب ١٤١٦
مصنع السريع للسجاد	٤٠٣٠١٣١٠١٤	٨ جماد اول ١٤٢١

يحدد عقد التأسيس المعدل رأسمال الشركة بمبلغ ٢٢٠,٠٠٠,٠٠٠ ريال سعودي مقسم الى ٢٢٠,٠٠٠ حصة قيمة الحصص ١,٠٠٠ ريال سعودي مملوك من قبل نفس الشركاء بنفس النسب السائدة في الشركات الثلاث قبل الدمج. بتاريخ ١ يناير ٢٠٠٧ (التاريخ الفعلي للدمج) تم استخدام صافي القيمة الدفترية للموجودات والمطلوبات للشركات المتدمجة والبالغة ١٦٥,٩٦٠,٦٦٥ ريال سعودي والتي تم تخفيضها بالأرباح الداخلية ضمن المجموعة والبالغة ٣٤,٠٥٠,٦٦٧ ريال سعودي (الصافي ١٣١,٩٠٩,٩٩٨ ريال سعودي) في زيادة رأس المال من ٩١,٥٠٠,٠٠٠ ريال سعودي الى ٢٢٠,٠٠٠,٠٠٠ ريال سعودي و تم تحويل المبلغ الباقي والبالغ ٣,٤٠٩,٩٩٨ ريال سعودي كاحتياطي عام لدعم المركز المالي للمجموعة.

بتاريخ ١٩ شوال ١٤٢٨هـ (٣١ اكتوبر ٢٠٠٧) قرر الشركاء تحويل الشركة ذات المسؤولية المحدودة الى شركة مساهمة مغلقة وقد تمت الموافقة النهائية على التحويل وعلى النظام الأساسي الجديد من قبل وزير التجارة بالقرار رقم ٣٢٥/ق بتاريخ ٢١ ذو القعدة ١٤٢٨هـ (٣١ ديسمبر ٢٠٠٧) وبناء عليه، جرى تحويل الشركة الى شركة مساهمة مغلقة اعتبارا من ١ يناير ٢٠٠٨. حصلت الشركة على السجل التجاري المعدل بصفتها شركة مساهمة مغلقة خلال العام.

قرر المساهمون المؤسسون إعتبار الشركة المساهمة المغلقة استمرارا للشركة السابقة ذات المسؤولية المحدودة وتبعا لذلك تم عرض ارقام المقارنة للعام ٢٠٠٧.

خلال العام، عقدت الجمعية العمومية غير العادية اجتماعها بتاريخ ٣ رجب ١٤٢٩ (٦ يوليو ٢٠٠٨) وقررت زيادة رأسمال الشركة من ٢٢٠ مليون ريال سعودي الى ٣٠٠ مليون ريال سعودي من خلال تحويل ٣٩,٧٣١,٩٧٨ ريال سعودي من الأرباح المستتقة و٣٩,١٣٥,١٢١ ريال سعودي من الاحتياطي النظامي و١,١٣٢,١٠٩ ريال سعودي من الاحتياطي العام. تمت المصادقة على قرار زيادة رأس المال من قبل وزارة التجارة والصناعة وحصلت الشركة على سجلها التجاري المعدل.



شركة مجموعة السريع التجارية الصناعية  
(شركة مساهمة مغلقة)

إيضاحات حول القوائم المالية  
للسنة المنتهية في ٣١ ديسمبر ٢٠٠٨  
(بالريال السعودي)

وبناءً عليه أصبح رأس المال البالغ ٣٠٠ مليون ريال سعودي مملوكاً كما يلي:

٢٠٠٨		
المبلغ	الاسهم بقيمة ١٠ ريال سعودي للسهم	
٣٧,٤٩٤,٦٥٠	٣,٧٤٩,٤٦٥	محمد ناصر عبدالعزيز السريع
٣٧,٤٩٤,٦٥٠	٣,٧٤٩,٤٦٥	صالح ناصر عبدالعزيز السريع
٣٧,٤٩٤,٦٥٠	٣,٧٤٩,٤٦٥	عبدالعزیز ناصر عبدالعزيز السريع
٣٧,٤٩٤,٦٥٠	٣,٧٤٩,٤٦٥	نافع ناصر عبدالعزيز السريع
١٨,٧٤٧,٣٠٠	١,٨٧٤,٧٣٠	محمد عبدالله عبدالعزيز السريع
١٨,٧٤٧,٣٠٠	١,٨٧٤,٧٣٠	حمدان عبدالله عبدالعزيز السريع
١٨,٧٤٧,٣٤٠	١,٨٧٤,٧٣٤	عبدالمحسن عبدالله عبدالعزيز السريع
١٨,٧٤٧,٣٠٠	١,٨٧٤,٧٣٠	ابراهيم عبدالله عبدالعزيز السريع
١٨,٧٤٧,٣٤٠	١,٨٧٤,٧٣٤	عبدالرحمن عبدالله عبدالعزيز السريع
١٨,٧٤٧,٣٠٠	١,٨٧٤,٧٣٠	حمد عبدالله عبدالعزيز السريع
١٨,٧٤٧,٣٤٠	١,٨٧٤,٧٣٤	عبدالعزیز عبدالله عبدالعزيز السريع
١٨,٧٤٧,٣٤٠	١,٨٧٤,٧٣٤	منصور عبدالله عبدالعزيز السريع
١٤,٢٨٠	١,٤٢٨	أحمد النشار
١٤,٢٨٠	١,٤٢٨	ياسين الجفري
١٤,٢٨٠	١,٤٢٨	سليمان الحمدان
٣٠٠,٠٠٠,٠٠٠	٣٠,٠٠٠,٠٠٠	

ان مقر نشاط الشركة الرئيسي يقع في مدينة جدة.

## ٢ - ملخص لأهم السياسات المحاسبية

لقد تم إعداد القوائم المالية المرفقة وفقاً للمعايير المحاسبية الصادرة من الهيئة السعودية للمحاسبين القانونيين. ان السياسات المحاسبية الهامة المتبعة من قبل الشركة هي على النحو الآتي:

### المبيعات

تتحقق المبيعات عند تسليم البضاعة الى العملاء وتظهر بالصافي بعد الخصم التجاري أو خصم الكميات.

### المصاريف

تتكون مصاريف البيع والتوزيع بشكل رئيسي من التكاليف المنفقة لتوزيع وبيع منتجات الشركة. ويتم تصنيف المصاريف الأخرى كمصاريف عمومية وإدارية.

تتضمن المصاريف العمومية والإدارية المصاريف المباشرة وغير المباشرة والتي لا تتعلق بشكل مباشر بكلفة المبيعات وفقاً للمعايير المحاسبية المتعارف عليها. ويتم توزيع المصاريف، إذا دعت الحاجة لذلك، بين المصاريف العمومية والإدارية وكلفة المبيعات على أساس ثابت.

شركة مجموعة السريع التجارية الصناعية  
(شركة مساهمة مغلقة)

إيضاحات حول القوائم المالية  
للسنة المنتهية في ٣١ ديسمبر ٢٠٠٨  
(بالريال السعودي)

المخزون

تظهر البضاعة بسعر الكلفة أو السوق، أيهما أقل. تتضمن كلفة البضاعة الجاهزة والانتاج تحت التشغيل كلفة المواد والعمالة ونسبة محددة من المصاريف غير المباشرة. كما يتم تقييم جميع أنواع البضاعة الأخرى على أساس طريقة الكلفة الوسطية المرجحة. ويتم الاستدراك عند الحاجة للبضاعة التالفة وبطيئة الحركة والمعيبة.

الممتلكات والمعدات

تظهر الممتلكات والمعدات بالكلفة بعد تنزيل الاستهلاكات المتراكمة. تعتبر مصاريف الإصلاح والصيانة مصاريف إيرادية، أما مصاريف التحسينات فتعتبر مصاريف رأسمالية. ويجري احتساب الاستهلاكات عليها على أساس الحياة العملية المقدرة وذلك باستعمال طريقة القسط الثابت. يتم اطفاء التحسينات على أساس الحياة العملية المقدرة لهذه التحسينات أو المتبقي من مدة عقد الإيجار إيهما ينتهي أولاً. ان نسب الاستهلاك المقدرة للبند الرئيسية لهذه الموجودات هي كما يلي:

١٠% - ٥%	مباني
٢٥% - ١٢,٥%	الات ومعدات وادوات
٢٥%	تحسينات وديكورات
٢٥% - ٣٣,٣٣%	اثاث ومفروشات ومعدات مكتبية
٢٥%	سيارات

التكاليف المؤجلة

تمثل التكاليف المؤجلة مصاريف انشاء وتجهيز فرع مصنع الخيوط الصناعية التي تمت قبل تأسيس المصنع والمصاريف التي تمت اثناء فترة التأسيس وقبل بدء عملية الانتاج، ويتم اطفاء هذه المصاريف باستخدام طريقة القسط الثابت على مدى ٧ سنوات. كما تشمل التكاليف المؤجلة على تكاليف تقييم المصنع محملة من قبل صندوق التنمية الصناعية السعودي والمتعلقة بالقرض الممنوح من الصندوق للمصنع حيث يتم اطفاء هذه التكاليف على مدى أجل القرض.

الانخفاض في قيمة الموجودات

تقوم المجموعة بتاريخ كل قائمة مركز مالي بإجراء مراجعة للقيمة الدفترية للموجودات الملموسة وغير الملموسة للتأكد من وجود أي دليل على وقوع أي خسارة ناتجة عن انخفاض في قيمة الموجودات. وفي حالة وجود مثل هذا الدليل، يتم تقدير القيمة القابلة للاسترداد لذلك الأصل لتحديد حجم هذه الخسارة (ان وجدت). وفي الحالات التي لا يمكن فيها تقدير القيمة القابلة للاسترداد لذلك الأصل، تقوم المجموعة بتقدير القيمة القابلة للاسترداد للوحدة المدرة للنقدية التي ينتمي إليها ذلك الأصل.

وفي الحالات التي يقدر فيها المبلغ القابل للاسترداد للأصل (أو الوحدة المدرة للنقدية) بأقل من قيمته الدفترية، عندئذ تخفض القيمة الدفترية لذلك الأصل (أو الوحدة المدرة للنقدية) إلى القيمة القابلة للاسترداد لها، ويتم إثبات خسائر الانخفاض في قيمة الأصل كمصرفات فوراً في قائمة الدخل.

وفي حال انعكست خسائر الانخفاض لاحقاً، تتم زيادة القيمة الدفترية للأصل (أو الوحدة المدرة للنقدية) إلى القيمة المعدلة القابلة للاسترداد له، على ألا تزيد القيمة الدفترية التي تمت زيادتها عن القيمة الدفترية التي كان من المفترض تحديدها فيما لو لم يتم إثبات خسارة الانخفاض في قيمة ذلك الأصل (أو الوحدة المدرة للنقدية) في السنوات السابقة. يتم إثبات عكس خسارة الانخفاض في القيمة كإيرادات فوراً في قائمة الدخل.

شركة مجموعة السريخ التجارية الصناعية  
(شركة مساهمة مغلقة)

إيضاحات حول القوائم المالية  
للسنة المنتهية في ٣١ ديسمبر ٢٠٠٨  
(بالريال السعودي)

فريضة الزكاة

تخضع المجموعة لتعليمات مصلحة الزكاة والدخل في المملكة العربية السعودية. يتم الاستدراك لفريضة الزكاة وفقاً لمبدأ الاستحقاق. يتم احتساب مخصص فريضة الزكاة وفقاً للوعاء الزكوي. يجري تسجيل أية فروقات بين المخصص والربط النهائي حين يتم اعتماد الربط النهائي حيث يتم اقفال المخصص.

تعويضات الصرف من الخدمة

يتم الاستدراك لتعويضات الصرف من الخدمة في القوائم المالية وفقاً لمتطلبات نظام العمل والعمال السعودي على أساس الفترة التي أمضاها الموظف في خدمة المجموعة.

تحويل العملات الأجنبية

يتم تحويل المعاملات بالعملة الأجنبية إلى الريال السعودي بأسعار التحويل السائدة عند إجراء المعاملة. ويتم تحويل الموجودات والمطلوبات النقدية بالعملات الأجنبية كما في تاريخ قائمة المركز المالي إلى الريال السعودي بالأسعار السائدة في ذلك التاريخ. ان المكاسب والخسائر الناتجة عن التسديدات أو تحويل العملات الأجنبية يتم إدراجها ضمن قائمة الدخل.

عقود الإيجار

يتم تصنيف عقود الإيجار كمقود إيجار رأسمالي إذا ترتب على عقد الإيجار تحويل جوهري لمنافع ومخاطر الملكية المتعلقة بالأصل موضوع العقد إلى المستأجر. ويتم تصنيف عقود الإيجار الأخرى كمقود إيجار تشغيلي.

ان الأصول المملوكة بموجب عقود الإيجار الرأسمالي يتم إثباتها كأصل للشركة بالقيمة الحالية للحد الأدنى لدفعات الإيجار أو القيمة السوقية العادلة للأصل في تاريخ نشوء الإيجار، أيهما أقل.

ان تكاليف التمويل، والتي تمثل الفرق بين مجموع التزامات عقود الإيجار والقيمة الحالية للحد الأدنى لدفعات الإيجار أو القيمة السوقية العادلة للأصل في تاريخ نشوء الإيجار، أيهما أقل، يتم تحميلها على قائمة الدخل خلال فترة الإيجار للوصول إلى معدل تحميلي ثابت للمبالغ المتبقية للالتزامات لكل فترة محاسبية.

يتم تحميل الإيجارات المستحقة بموجب عقود الإيجار التشغيلي على قائمة الدخل خلال فترة عقد الإيجار التشغيلي وذلك باستخدام طريقة القسط الثابت.

٣ - النقد وما في حكمه

يتضمن النقد وما في حكمه، والنقد والودائع تحت الطلب والاستثمارات ذات السيولة العالية التي يمكن تسيلها خلال فترة ثلاثة شهور أو أقل وتتكون مما يلي:

٢٠٠٧	٢٠٠٨
١٩,٢٤٦,٨٧٨	٩,٦٧٦,٩٢٢

النقد في الصندوق ولدى البنوك

شركة مجموعة السريع التجارية الصناعية  
(شركة مساهمة مغلقة)

إيضاحات حول القوائم المالية  
للسنة المنتهية في ٣١ ديسمبر ٢٠٠٨  
(بالريال السعودي)

٤ - المدينون والارصدة المدينة الاخرى

٢٠٠٧	٢٠٠٨
١٥٠,٧٣٧,١٤٦	١٥٤,٦٣٩,٣٣١
(١٠,٧٤٧,٣٩٥)	(١٠,٧٢٧,٤٤٦)
١٣٩,٩٨٩,٧٥١	١٤٣,٩١١,٨٨٥
١٢,٢٩٧,٩٨١	٢٢,٣٦٠,١٥٢
١٥٢,٢٨٧,٧٣٢	١٦٦,٢٧٢,٠٣٧

مدينون تجاريون  
ينزل : مخصص ديون مشكوك في تحصيلها

مصاريف مدفوعة مقدما وارصدة مدينة اخرى

٥ - المخزون

٢٠٠٧	٢٠٠٨
٢٦٢,٠٨٩,٤٩٨	٣٢٦,٤٥٠,١٥٤
١٦,٨٩٤,٣٤٥	١٩,٥٠٧,٠٦٣
٨١,٢٣٤,٨٣٥	٩١,٢٦٨,٤٨٧
١٢,١٣١,١٨٨	١٣,٤٣٨,٠٦٧
٦,٨٤٧,٠٧٢	٢٧,٥٥٨,٣٧٩
٣٧٩,١٩٦,٩٣٨	٤٧٨,٢٢٢,١٥٠
(٥,٩٣٢,٠٣٠)	(١٤,٩١٨,٩٢٥)
٣٧٣,٢٦٤,٩٠٨	٤٦٣,٣٠٣,٢٢٥

بضاعة تامة الصنع وبضاعة جاهزة للبيع  
انتاج تحت التشغيل  
مواد خام  
قطع غيار  
بضاعة بالطريق

ينزل : مخصص مخزون بطئ الحركة

شركة مجموعة السريع التجارية الصناعية  
(شركة مساهمة مغلقة)

إيضاحات حول القوائم المالية  
للسنة المنتهية في ٣١ ديسمبر ٢٠٠٨  
(بالريال السعودي)

٦ - الممتلكات والمعدات

١ يناير	إضافات	استيعادات	تحويلات	٣١ ديسمبر	
					الكلفة:
١٠٦,٨٥٠,٧١٩	٨٩٣,٧٣٣	-	٥,٣٢٠,٢٦٣	١١٣,٠٦٤,٧١٥	مباني
٢٤٣,١٥٥,٠٨١	٦,١٩٧,٨٣٦	(٢٠٧,٥٠٠)	١,٠٥٩,٢٨٣	٢٥٠,٢٠٤,٧٠٠	الات ومعدات وأدوات
١٩,٢٣٨,٦٤٨	-	(١٤٨,٣٧٦)	٣,٨٠٦,١٦٧	٢٢,٨٩٦,٤٣٩	تحسينات وديكورات
٣١,٨٧٥,٥٣١	٤,٥٢١,٥٥١	(٢١٥,٠٣٢)	٤٥١,٦٦٠	٣٦,٦٣٣,٧١٠	اثاث ومفروشات وتجهيزات مكتبية
١٩,٧٥١,٥١٣	١,٨١١,٦٠٤	(٤٩٥,٤٧٩)	-	٢١,٠٦٧,٦٣٨	سيارات
١٣,٧٧١,٤٦١	٦٤,٥٥٦,٨٩٦	-	(١٠,٦٣٧,٣٧٣)	٦٧,٦٩٠,٩٨٤	اعمال رأسمالية تحت التنفيذ
٤٣٤,٦٤٢,٩٥٣	٧٧,٩٨١,٦٢٠	(١,٠٦٦,٣٨٧)	-	٥١١,٥٥٨,١٨٦	مجموع الكلفة
					الاستهلاكات:
٧٤,٢٣٥,٧٩٠	٧,٨٤٨,٩٧٩	-	-	٨٢,٠٨٤,٧٦٩	مباني
١٣٧,١٦٨,٨٠٨	٢٨,٤٨٨,٩٣٤	(٢٠١,٧٠٠)	-	١٦٥,٤٥٦,٠٤٢	الات ومعدات وأدوات
١٤,٢٤٦,٥٥٨	٢,٨٠٥,٧٠٥	(١٤٥,٣٧٠)	-	١٦,٩٠٦,٨٩٣	تحسينات وديكورات
٢٥,٥١٨,٥٩٩	٢,٩٧٩,٤٣٧	(٢١٣,٩٧٥)	-	٢٨,٢٨٤,٠٦١	اثاث ومفروشات وتجهيزات مكتبية
١٥,٧٣٥,٧٦٥	١,٩٠٢,٨٦٥	(٤٩٥,٢٥٧)	-	١٧,١٤٣,٣٧٣	سيارات
٢٦٦,٩٠٥,٥٢٠	٤٤,٠٢٥,٩٢٠	(١,٠٥٦,٣٠٢)	-	٣٠٩,٨٧٥,١٣٨	مجموع الاستهلاكات
١٦٧,٧٣٧,٤٣٣					القيمة الدفترية الصافية ١ يناير
				٢٠١,٦٨٣,٠٤٨	القيمة الدفترية الصافية ٣١ ديسمبر

تتضمن الآلات والمعدات أعلاه آلات مشتراة بموجب عقد ايجار رأسمالي بكلفة ٤٠,٠٠٠,٠٠٠ ريال سعودي (٢٠٠٧):  
٤٠,٠٠٠,٠٠٠ ريال سعودي) ومجمع استهلاك يبلغ ٤٠ مليون ريال سعودي (٢٠٠٧: ٢٩,٠٨٨,٩٦٠ ريال سعودي). طبقاً لاتفاقية بيع وإعادة استئجار، سبق بيع هذه الآلات والمعدات الى أحد البنوك المحلية خلال شهر ديسمبر ٢٠٠٣ تتضمن خياراً للشركة باعادة الشراء عند تسديد كامل قيمة الايجار. يبلغ اجمالي دفعات الايجار بموجب عقد التأجير مبلغ ٤٥,٨٧٩,٩٩٦ ريال سعودي متضمنة تكاليف تمويل بمبلغ ٥,٨٧٩,٩٩٦ ريال سعودي محسوبة على معدل تمويل سنوي ثابت على مدى فترة العقد بنسبة ٤,٩%.

تتضمن المباني أعلاه مباني تبلغ صافي قيمتها الدفترية كما في ٣١ ديسمبر ٢٠٠٨ مبلغ ٣٠,١٥٧,٩٤١ ريال سعودي مقامة على قطع اراضي مستأجرة من ادارة المنطقة الصناعية بجدة بايجار رمزي لمدة ٢٥ عاماً تبدأ من ١٤٠٩/٩/١٢هـ لآحدى القطع بتاريخ ١٤١١/١١/٢٨هـ لقطعة اخرى، ويتم تجديد عقود الايجار لمدة أو مدد مماثلة وذلك بناء على خيار المجموعة. بالإضافة الى ذلك، استأجرت المجموعة قطع اراضي اضافية للتوسعة بمصانع السجاد والخيوط لمدة ٢٥ سنة تبدأ من ١٤٢٧/٢/٦هـ.

أيضاً، تتضمن المباني أعلاه مباني يبلغ صافي قيمتها الدفترية كما في ٣١ ديسمبر ٢٠٠٨ مبلغ ٨٢٢,٠٠٥ ريال سعودي، وقد أقيمت على قطع أراضي مستأجرة لمدد تتراوح ما بين ١ حتى ٢٠ سنة بايجار سنوي بمبلغ ٣٥٥,٠٠٠ ريال سعودي. ويتم تجديد عقود الايجار عند انتهائها لمدد اضافية بناء على خيار المجموعة.

تتضمن الممتلكات والمعدات كما في ٣١ ديسمبر ٢٠٠٨ موجودات يبلغ صافي قيمتها الدفترية ٦٥,١٧٩,٢٩١ ريال سعودي وهي تخص مصنع الخيوط الصناعية مرهونة لصالح صندوق التنمية الصناعية السعودي كضمان للقرض الممنوح للمجموعة والذي يتعلق بهذه الموجودات (ايضاح ١٠).

تمثل الأعمال الرأسمالية تحت التنفيذ بصفة رئيسية بمبالغ مدفوعة لشراء آلات ومعدات.

شركة مجموعة السريخ التجارية الصناعية  
(شركة مساهمة مغلقة)

إيضاحات حول القوائم المالية  
للسنة المنتهية في ٣١ ديسمبر ٢٠٠٨  
(بالريال السعودي)

٧ - التكاليف المؤجلة

١ يناير	الإضافات	٣١ ديسمبر	
			التكلفة:
٩,٦٥٢,٦٠٦	-	٩,٦٥٢,٦٠٦	مصاريف تنظيمية
٢,٥٥٠,٠٠٠	-	٢,٥٥٠,٠٠٠	تكاليف تقييم المصنع
١٢,٢٠٢,٦٠٦	-	١٢,٢٠٢,٦٠٦	مجموع التكلفة
			الإطفاء:
٨,٨١٤,٥١٠	٢٥١,٥١٧	٨,٥٦٢,٩٩٣	مصاريف تنظيمية
١,٤٠٧,٨١٣	٣١٨,٧٥٠	١,٠٨٩,٠٦٣	تكاليف تقييم المصنع
١٠,٢٢٢,٣٢٣	٥٧٠,٢٦٧	٩,٦٥٢,٠٥٦	مجموع الإطفاء
		٢,٥٥٠,٥٥٠	القيمة الدفترية الصافية ١ يناير
١,٩٨٠,٢٨٣			القيمة الدفترية الصافية ٣١ ديسمبر

٨ - التزامات عقود إيجار رأسمالي

تمثل الالتزامات بالحد الأدنى لدفعات عقود الإيجار الرأسمالي كما في ٣١ ديسمبر بالتالي:

٢٠٠٧	٢٠٠٨	
-	-	٢٠٠٧
٨,٨٨٨,٨٨٨	-	٢٠٠٨
٨,٨٨٨,٨٨٨	-	
٨,٨٨٨,٨٨٨	-	
-	-	ينزل : الجزء المتداول
-	-	الالتزامات غير المتداولة

٩ - الدائنون والمطلوبات الأخرى

٢٠٠٧	٢٠٠٨	
٦٣,٦٧٢,٥٣٧	٩٧,٢٦٤,١٥٠	دائنون تجاريون
١٨,٦٦٩,٧٥٠	٢٣,٩٥٥,٨٢٧	مصاريف مستحقة ومطلوبات أخرى
٦,٤٠٠,٠٠٠	٦,٢٠٠,٠٠٠	مخصص الزكاة - إيضاح ١٣
٨٨,٧٤١,٧٨٧	١٢٧,٤١٩,٩٧٧	

شركة مجموعة السريع التجارية الصناعية  
(شركة مساهمة مقفلة)

إيضاحات حول القوائم المالية  
للسنة المنتهية في ٣١ ديسمبر ٢٠٠٨  
(بالريال السعودي)

١ - التسهيلات البنكية

(أ) يوجد لدى المجموعة تسهيلات بنكية ممنوحة من بنوك محلية على شكل خطابات ضمان، اعتمادات مستندية، تمويل اعتمادات مستندية بطريقة المرابحة الإسلامية، عقود عملات اجنبية، تمويل تورق طويل الأجل وتمويل مرابحة طويل الأجل. ان هذه التسهيلات مضمونة بسندات لامر البنوك بالإضافة الى ضمانات من بعض المساهمين في المجموعة. تتضمن اتفاقيات التسهيلات بعض الشروط والتمهيدات من ضمنها المحافظة على بعض النسب المالية وإرصدة حقوق الملكية والجهات ذات العلاقة ضمن حدود معينة وبعض القيود على توزيعات الأرباح. بلغت الارصدة المتعلقة بهذه التسهيلات كما في ٣١ ديسمبر كما يلي:

٢٠٠٧	٢٠٠٨
٣١٧,٧٠٢,٣٧١	٣٢٩,٧٠٠,٢٤٣

تمويل مرابحة وتورق قصير الاجل

ان معدلات كلفة المراتبات والتورق أعلاه تقارب معدلات الاقتراض التجارية السائدة.

(ب) قروض مرابحة طويلة الاجل من احد البنوك المحلية بمبلغ ٢٥,٠٤٨,٢١٥ ريال سعودي شاملة هامش ربح البنك وتسد على دفعات نصف سنوية متساوية بعد فترة السماح البالغة ١٨ شهرا حيث تستحق الدفعة الأخيرة في عام ٢٠٠٩. بلغت الارصدة المتعلقة بهذا التمويل كما في ٣١ ديسمبر كما يلي:

٢٠٠٧	٢٠٠٨
٢٥,٠٤٨,٢١٥	٥,٨٢٣,٠٠٠
(١٩,٢٢٥,٢١٥)	(٥,٨٢٣,٠٠٠)
٥,٨٢٣,٠٠٠	-

قروض مرابحة طويلة الاجل

ينزل: الجزء المتداول من القروض طويلة الاجل

الجزء غير المتداول من القروض طويلة الاجل

(ج) حصلت شركة مصنع جدة للخياط الصناعية المحدودة، وهي شركة مندمجة (إيضاح ١)، خلال عام ٢٠٠٤ على قرض طويل الاجل من صندوق التنمية الصناعية السعودي ("الصندوق") بسقف يبلغ ٤٨,٦٠٠,٠٠٠ ريال سعودي بضمان رهن كافة ممتلكات ومعدات مصنع جدة للخياط الصناعية وضمانات اعتبارية من شركاء في الشركة وذلك لغرض تمويل توسعة مباني المصنع وخطوط الانتاج. تتضمن اتفاقية القرض تمهيدات معينة من ضمنها المحافظة على النسب المالية ضمن حدود معينة ويسدد على اقساط نصف سنوية متزايدة القيمة استحققت الاولى في ١٦ سبتمبر ٢٠٠٤ وتستحق الاخرة في ١٣ يوليو ٢٠١٠. بلغ الرصيد القائم للقرض كما في ٣١ ديسمبر كما يلي:

٢٠٠٧	٢٠٠٨
٢٢,١٨٠,٠٠٠	١٢,١٨٠,٠٠٠
(١٠,٠٠٠,٠٠٠)	(١٠,٠٠٠,٠٠٠)
١٢,١٨٠,٠٠٠	٢,١٨٠,٠٠٠

رصيد القرض القائم

ينزل: الجزء المتداول

الجزء غير المتداول

١ - تعويضات نهاية الخدمة

٢٠٠٧	٢٠٠٨
٨,٨٤٠,٣٧٢	٢٢,٥٣١,٣٥٣
١٠,٥١٣,٥٠٨	-
(١,٥٥١,٣٨٠)	(٣,٣٩٩,٩٢٢)
٤,٧٢٨,٨٥٣	٦,٨٢٨,٤١٠
٢٢,٥٣١,٣٥٣	٢٥,٩٥٩,٨٤١

الرصيد في ١ يناير

المحول عند الدمج (إيضاح ١)

المسدد خلال العام

المخصص للسنة

الرصيد في ٣١ ديسمبر

شركة مجموعة السريخ التجارية الصناعية  
(شركة مساهمة مقفلة)

إيضاحات حول القوائم المالية  
للسنة المنتهية في ٣١ ديسمبر ٢٠٠٨  
(بالريال السعودي)

١٢ - الاحتياطات

احتياطي نظامي:

تمشيا مع متطلبات نظام الشركات في المملكة العربية السعودية والنظام الاساسي للشركة تقوم الشركة بتكوين احتياطي نظامي بنسبة ١٠ بالمئة من الربح الصافي حتى يبلغ هذا الاحتياطي ٥٠ بالمئة من رأس المال. ان هذا الاحتياطي غير قابل للتوزيع كائسبة ارباح. خلال العام قرر المساهمون تحويل مبلغ ٣٩,١٣٥,١٢١ ريال سعودي من الاحتياطي النظامي الى رأس المال.

احتياطي عام:

قرر الشركاء عند الدمج تخصيص فائض صافي الموجودات المحولة من الشركات المندمجة عن زيادة رأس المال والبالغ ٣,٤٠٩,٩٩٨ ريال سعودي كاحتياطي عام لدعم المركز المالي للشركة. خلال العام قرر المساهمون تحويل مبلغ ١,١٣٢,٩٠١ ريال سعودي من الاحتياطي العام الى رأس المال.

١٣ - الزكاة

ان العناصر الرئيسية لوعاء الزكاة هي كما يلي:

٢٠٠٧	٢٠٠٨	
١٧٠,٢٨٧,٩٨٣	٢٠٣,٦٦٣,٣٣١	موجودات غير متداولة
٤٠,٥٣٤,٣٥٣	٢٨,١٣٩,٨٤١	مطلوبات غير متداولة
٢٥٧,٨٦١,٦٥٨	٣٠٢,٢٧٧,٠٩٧	حقوق المساهمين، رصيد أول المدة
٨٤,٤١٥,٤٣٨	٧٩,٩٨٢,٧٩٠	الربح الصافي قبل فريضة الزكاة

تم تعديل بعض هذه المبالغ للوصول الى مبلغ الزكاة المحمل خلال السنة.

ان حركة مخصص الزكاة هي كما يلي:

٢٠٠٧	٢٠٠٨	
٣,٦٢٢,٣٤٩	٦,٤٠٠,٠٠٠	الرصيد في ١ يناير
٩,٥٩٠,٩٠٥	-	المحول عند الدمج (ايضاح ١)
(٦,٥٤٤,٩٤٩)	(٦,٣٢٢,٠٦٠)	المسدد خلال السنة
-	٦,١٢٢,٠٦٠	المخصص للسنة
(٢٦٨,٣٠٥)	-	فائض المخصص من سنوات سابقة
٦,٤٠٠,٠٠٠	٦,٢٠٠,٠٠٠	الرصيد في ٣١ ديسمبر

ربوطات قائمة:

ان المجموعة بصدد اقفال ملفات الزكاة للشركات المندمجة (ايضاح ١) بعد انتهاء الربوطات القائمة لهذه الشركات لكي يتم فتح ملف زكوي واحد للمجموعة. ان الوضع الزكوي المتعلق بالشركات الثلاث المندمجة هو كما يلي:

- شركة عبد الله وناصر العبد العزيز السريخ التضامنية سابقا (المعروفة حاليا بالقسم التجاري):

انتهت الشركة وضعها الزكوي حتى عام ٢٠٠٦.



شركة مجموعة السريع التجارية الصناعية  
(شركة مساهمة مقفلة)

إيضاحات حول القوائم المالية  
للسنة المنتهية في ٣١ ديسمبر ٢٠٠٨  
(بالريال السعودي)

- شركة مصنع جدة للخياط الصناعية المحدودة سابقا (المعروفة حاليا بقسم الخياط):

أنهت الشركة وضعها الزكوي حتى عام ٢٠٠٢ وحصلت على الشهادة النهائية بذلك. كما قدمت الشركة الاقرارات الزكوية للأعوام من ٢٠٠٣ حتى ٢٠٠٦ وسددت الزكاة المستحقة بموجبها وهي حاليا قيد الدراسة من قبل مصلحة الزكاة والدخل.

- شركة مصنع السريع للسجاد المحدودة سابقا (حاليا شركة مجموعة السريع التجارية الصناعية):

أنهت الشركة وضعها الزكوي حتى عام ٢٠٠٢ وحصلت على الشهادة النهائية لهذا العام، كما قامت بتقديم الاقرارات الزكوية للأعوام من ٢٠٠٣ حتى ٢٠٠٦ وسددت الزكاة المستحقة بموجبها، وهي مازال قيد الدراسة لدى مصلحة الزكاة والدخل.

قدمت المجموعة اقرارها الزكوي المؤقت للعام ٢٠٠٧ وسددت الزكاة المستحقة بموجبه. خلال العام، تم تحميل الشركاء بمبلغ ٣,٦٦٨,٨٠٥ ريال سعودي كفروقات زكوية عن عامي ٢٠٠٥ و ٢٠٠٦ للشركتين المندمجتين أعلاه (مصنع السجاد ومصنع الخياط).

١٤ - المعاملات مع جهات ذات علاقة

بالإضافة الى الدمج الموضح في ايضاح ١ فقد قامت المجموعة خلال السنة بإجراء معاملات مع الجهات ذات العلاقة التالية:

العلاقة	الاسم
شركة شقيقة	الشركة السعودية لصناعة مستلزمات السجاد المحدودة
شركة شقيقة	ماتكس للاقمشة - دبي
شركات شقيقة	شركات اخرى ضمن مجموعة شركات عائلة السريع
مساهمون	المساهمون

ان المعاملات الجوهرية والمبالغ التقريبية المتعلقة بها، هي كما يلي:

٢٠٠٧	٢٠٠٨	
٩٣,٨٩٥,٠٠٠	١٢٩,٠٦٢,٠٠٠	المشتريات
٤,٤٧٠,٠٠٠	-	تحويل أعمال رأسمالية تحت التنفيذ الى الشركاء
٩,١٤٨,٠٠٠	١,١١٥,٠٠٠	تكاليف تمويل محملة على الشركاء وشركات شقيقة
٢,٢٦٠,٠٠٠	٢,٨١٩,٥٠٠	رواتب للشركاء ومكافآت المديرين
٩,٠٠٠,٠٠٠	-	مبيعات ممتلكات ومعدات مستهلكة بالكامل (ايضاح ١٧)
٧,٢٣٥,٠٠٠	١١,٣٨٧,٠٠٠	مصاريف اجارات
-	٣,٦٦٨,٨٠٥	فروقات زكوية محملة على المساهمين

شركة مجموعة السريغ التجارية الصناعية  
(شركة مساهمة مقفلة)

إيضاحات حول القوائم المالية  
للسنة المنتهية في ٣١ ديسمبر ٢٠٠٨  
(بالريال السعودي)

يتكون المطلوب من جهات ذات علاقة كما في ٣١ ديسمبر مما يلي:

٢٠٠٧	٢٠٠٨	
١٧,٧٤٩,٨٠١	١٧,١١٨,٠٩٩	شركة عبد الله وناصر السريغ ( الولايات المتحدة الامريكية)
-	٦,٢٤٣,٨٤٥	شركة مصنع السريغ للأثاث المعدني والخشبي المحدودة
١,٤٦٦,٨٤٢	٣,٦٦٨,٥٠١	شركة السريغ للتجارة الدولية المحدودة (الصين)
٦,١١٤,١٥٤	-	الشركة الغربية الحديثة للتغليف المحدودة
٥٢,٣٨٨,٨٥١	٨,٩٩٠,٠٦١	شركة المستلزمات الحديثة للنسيج المحدودة
١,٨٦٧,٦٤٣	-	الشركة السعودية لمستلزمات الستائر الراقية المحدودة
٣,٤٣٩,١٨٩	٦٤٣,٨٩٤	شركة الرؤية الخضراء للنجيلة الصناعية المحدودة
٢,٧٩٥,١٤٤	٣,٤٣٨,٣٥٦	شركة السريغ للأثاث (الشارقة)
٩,٠٠٠,٠٠٠	-	شركة مصنع تقنية الفوم
٦٩٢,٦٧٢	٢٠٤,٨٩٦	أخرى
٩٥,٥١٤,٢٩٦	٤٠,٣٠٧,٦٥٢	

يتكون المطلوب إلى جهات ذات علاقة كما في ٣١ ديسمبر مما يلي:

٢٠٠٧	٢٠٠٨	
٢٠,٣٧٣,٨١٦	٢٩,٦٦٨,٥٢٨	الشركة السعودية لصناعة مستلزمات السجاد المحدودة
١,٨٥٦,٠٧٣	١١,٠٨٧,٧١٦	ادارة املاك عبد الله السريغ وزوجته وأولاد ناصر السريغ يرحمه الله
٩٤٩,٢٠١	-	شركة مصنع السريغ للأثاث المعدني والخشبي المحدودة
-	٥,٧٤٩,١٨٠	شركة مصنع تقنية الفوم
-	٢,٩٩٩,٩٨٤	الشركة الغربية الحديثة للتغليف المحدودة
-	٢٧٧,٩٤٧	الشركة السعودية لمستلزمات الستائر الراقية المحدودة
٥٢,٩٩٦	١٧,٦١٩	أخرى
٢٣,٢٣٢,٠٨٦	٤٩,٨٠٠,٩٧٤	

١٥ - مصاريف البيع والتوزيع

٢٠٠٧	٢٠٠٨	
٣١,٤٦٧,٣٧٥	٣٩,١٤٠,٣٠١	الرواتب والأجور وملحقاتها
١٦,٣٨٨,٣١٧	٢١,٠٤٧,١٠٢	ايجارات
١٠,٤٤٨,٠٨٠	١١,٢٨٧,٨١٧	شحن وتخفيض
٨,٦٢٠,٠٩٨	١٦,٠٣٢,٧٩٢	ترويج ومعارض وعينات
٦,٤٠٤,٤٨٧	٩,٥٦٨,٤٦٤	عمولة المبيعات
١,٧٩٦,٤٣٣	٢,١٧٢,٨٠٥	مصاريف سفر
٥,١٩٨,٥٨٢	٦,٨٨٨,٧٦٢	استهلاكات
٢,١٤٤,٠٦٢	٢,٧٢٤,٨٨٤	منافع
٢,٠٨٥,٠٩٠	٣,٦٩٤,١٤٥	صيانة واصلاح ومحروقات
٢٩٦,٥٣٨	١,٣٦٥,٠٢٧	مصاريف رسوم حكومية
٥١٣,٨٥٢	١,٥١١,٤٩٤	مصاريف تركيبات
٢,٧٣٩,٣٩٠	٣,٥٢٨,٢٦٨	مصاريف أخرى
٨٨,١٠٢,٣٠٤	١١٨,٩٦١,٨٦١	

شركة مجموعة السريخ التجارية الصناعية  
(شركة مساهمة مغلقة)

إيضاحات حول القوائم المالية  
للسنة المنتهية في ٣١ ديسمبر ٢٠٠٨  
(بالريال السعودي)

١٦ - المصاريف العمومية والإدارية

٢٠٠٧	٢٠٠٨	
٢١,١٢٨,٥٣٦	٢١,١٠٧,٠٠٠	الرواتب والاجور وملحقاتها
٢,٠٤٦,٣٧٥	٢,٣٢٣,٦٥٩	استهلاكات وأطفاءات
٤٠٣,٤٨٧	٥٣٥,٠٩٦	تبرعات وصدقات
٨٣٩,٦٣٠	٩٠٧,٨٦٨	صيانة وإصلاح ومحروقات
٢,٣٩٨,٢٥٩	١,٨٩١,٥٥٥	مصاريف منافع واتصالات وكمبيوتر
٦٦٤,٧٠٧	٧٧٧,١٢٧	اتعاب مهنية
١,٨٥٦,٩٤١	٧٤٥,٤٦٦	سفر ومواصلات
٢,٠٢٣,٦١٩	٣٩٤,٢٧٦	إيجارات
١,٠٩٣,٥٤٢	٩٣,٩٥٥	مصاريف حكومية
٢٦٦,٢٠٣	١٦٤,٦٥١	لوازم قرطاسية وطباعة
١,٩٠٤,٩١٩	-	مصاريف ديون معدومة
٤,٠٢٣,٥٣٣	٢,٤٠٥,٢٠٨	أخرى
٣٨,٦٤٩,٧٥١	٣١,٣٤٥,٨٦١	

١٧ - إيرادات أخرى

من ضمن بنود أخرى، تتضمن الإيرادات الأخرى للسنة المنتهية في ٣١ ديسمبر ٢٠٠٨ مبلغ لاشيء ريال سعودي (٢٠٠٧):  
٩,٠٠٠,٠٠٠ ريال سعودي) يمثل أرباح محققة من بيع أصول مستهلكة بالكامل الى طرف ذي علاقة (إيضاح ١٤).

١٨ - عقود الإيجار التشغيلي

٢٠٠٧	٢٠٠٨	
١٨,٤١١,٩٣٦	٢١,٤٤١,٣٧٨	دفعات بموجب عقود إيجار تشغيلي تم تحميلها كمصاريف خلال السنة

تتكون دفعات عقود الإيجار التشغيلي بشكل اساسي من الإيجارات المستحقة من قبل الشركة على اراضي المصانع والمعارض وسكن العمال والمستودعات وفيما عدا الأراضي وبعض المعارض تنتهي مدة عقود الإيجار خلال سنة.

١٩ - الالتزامات المحتملة

كان لدى الشركة كما في ٣١ ديسمبر الالتزامات المحتملة التالية:

٢٠٠٧	٢٠٠٨	
١,٣٤٣,٦٧٥	٣,٣٩٢,٥٣٢	خطابات ضمان بنكية
٢٩,٦٤٥,٩٢٧	٦٧,٩٢٦,١٣٩	اعتمادات مستندية

شركة مجموعة السريع التجارية الصناعية  
(شركة مساهمة مغلقة)

إيضاحات حول القوائم المالية  
للسنة المنتهية في ٣١ ديسمبر ٢٠٠٨  
(بالريال السعودي)

٢٠ - تحليل المبيعات حسب القطاعات

٢٠٠٧	٢٠٠٨	
٦٥٨,٥٠٤,٦٩٩	٧٥٩,٤٣٧,٠٨٦	محلية
١٨٢,٣٦٤,٠٠٠	١٧٧,٥٧١,٠٠٠	تصدير
٨٤٠,٨٦٨,٦٩٩	٩٣٧,٠٠٨,٠٨٦	

٢١ - تحليل كلفة المبيعات حسب القطاعات

٢٠٠٧	٢٠٠٨	
٤٩٢,١٠٧,٨٨٢	٥٧٢,٣٣٠,٧٤٩	محلية
١٣٦,٢٨٠,٦١٦	١٣١,٢٢٤,٩٦٩	تصدير
٦٢٨,٣٨٨,٤٩٨	٧٠٣,٥٥٥,٧١٨	

٢٢ - القيمة العادلة

ان القيمة العادلة للموجودات والمطلوبات المالية للشركة تقارب قيمتها الدفترية.

شركة مجموعة السريع التجارية الصناعية المحدودة  
(شركة ذات مسئولية محدودة)  
(سابقا شركة مصنع السريع للسجاد المحدودة)  
القوائم المالية وتقرير مراجعي الحسابات  
للسنة المنتهية في ٣١ ديسمبر ٢٠٠٧

شركة مجموعة السريع التجارية الصناعية المحدودة  
(شركة ذات مسئولية محدودة)  
(سابقاً شركة مصنع السريع للسجاد المحدودة)

القوائم المالية وتقرير مراجعي الحسابات  
للسنة المنتهية في ٣١ ديسمبر ٢٠٠٧

صفحة	فهرس
١	تقرير مراجعي الحسابات
٢	قائمة المركز المالي
٣	قائمة الدخل
٤	قائمة حقوق الشركاء
٦ - ٥	قائمة التدفقات النقدية
١٨ - ٧	إيضاحات حول القوائم المالية معلومات اضافية:
١٩	الملحق أ
٢٣-٢٠	الملحق ب

## تقرير مراجعي الحسابات

الى السادة الشركاء المحترمين  
شركة مجموعة السريع التجارية الصناعية المحدودة  
جدة - المملكة العربية السعودية

لقد راجعنا قائمة المركز المالي لشركة مجموعة السريع التجارية الصناعية المحدودة وهي شركة ذات مسؤولية محدودة ("الشركة") كما في ٣١ ديسمبر ٢٠٠٧ وقوائم الدخل وحقوق الشركاء والتدفقات النقدية للسنة المنتهية في ذلك التاريخ، والايضاحات من رقم ١ الى ٢١ المعتبرة جزءا من هذه القوائم المالية والمعدة من قبل الشركة وفقا لنص المادة ١٧٥ من نظام الشركات والمقدمة لنا مع كافة المعلومات والبيانات التي طلبناها. ان هذه القوائم المالية هي مسؤولية ادارة الشركة وان مسؤوليتنا هي ابداء رأينا على هذه القوائم المالية بناء على المراجعة التي أجريناها.

لقد قمنا بمراجعتنا وفقا لمعايير المراجعة المتعارف عليها، وتتطلب تلك المعايير أن نقوم بتخطيط وتنفيذ مراجعتنا للحصول على درجة معقولة من القناعة بان القوائم المالية خالية من أية أخطاء جوهرية. تشمل اجراءات المراجعة على فحص اختباري للمستندات المؤيدة للمبالغ والمعلومات التي تحتويها القوائم المالية، كما تشمل على تقييم المعايير المحاسبية المتبعة والتقديرات الهامة التي استعملتها الادارة وعلى تقييم عرض القوائم المالية ككل. وفي اعتقادنا أن مراجعتنا تشكل أساسا معقولا نستند اليه في ابداء رأينا.

برأينا، ان القوائم المالية تظهر بعدل، من كافة النواحي الجوهرية، المركز المالي للشركة كما في ٣١ ديسمبر ٢٠٠٧ ونتائج أعمالها وتدقيقاتها النقدية للسنة المنتهية في ذلك التاريخ وفقا لمعايير المحاسبة المتعارف عليها الملانمة لظروف الشركة، كما وتتفق مع متطلبات نظام الشركات والنظام الاساسي للشركة فيما يتعلق باعداد وعرض القوائم المالية.

بدون التحفظ في رأينا نلفت الانتباه الى ايضاح رقم (١) حول القوائم المالية حيث تم دمج شركتين زميلتين في الشركة وذلك اعتبارا من ١ يناير ٢٠٠٧ وتم تغيير اسم الشركة خلال العام من شركة مصنع السريع للسجاد المحدودة الى شركة مجموعة السريع التجارية الصناعية المحدودة. بالاضافة الى ذلك، فقد تم تغيير الشكل القانوني للشركة بتاريخ لاحق لتاريخ القوائم المالية الى شركة مساهمة مقفلة.

ديلويت أند توش  
بكر أبو الخير وشركاهم

المطهر بن يحيى حميد الدين

محاسب قانوني - ترخيص رقم ٢٩٦

٦ صفر ١٤٢٩

١٣ فبراير ٢٠٠٨

شركة مجموعة السريع التجارية الصناعية المحدودة  
(شركة ذات مسئولية محدودة)  
(سابقاً شركة مصنع السريع للسجاد المحدودة)

قائمة المركز المالي

كما في ٣١ ديسمبر ٢٠٠٧  
(بالريال السعودي)

٢٠٠٦	٢٠٠٧	إيضاح	الموجودات
			<b>موجودات متداولة</b>
٧,٤٩٠,٥٣٠	١٩,٢٤٦,٨٧٨	٣	نقد وما في حكمه
٦٧,٦٧٨,٢٤٣	١٥٢,٢٨٧,٧٣٢	٤	مدينون وأرصدة مدينة أخرى
١٣٦,٦١٦,٧٩١	٣٧٣,٢٦٤,٩٠٨	٥	مخزون
١١٢,٥٧٠,٣٩٢	٩٥,٥١٤,٢٩٦	١٤	المطلوب من جهات ذات علاقة
٣٢٤,٣٥٥,٩٥٦	٦٤٠,٣١٣,٨١٤		<b>مجموع الموجودات المتداولة</b>
			<b>موجودات غير متداولة</b>
٧٦,٣٩٢,٧٥٠	١٦٧,٧٣٧,٤٣٣	٦	ممتلكات ومعدات
-	٢,٥٥٠,٥٥٠	٧	مصاريف التأسيس والتكاليف المؤجلة
٧٦,٣٩٢,٧٥٠	١٧٠,٢٨٧,٩٨٣		<b>مجموع الموجودات غير المتداولة</b>
٤٠٠,٧٤٨,٧٠٦	٨١٠,٦٠١,٧٩٧		<b>مجموع الموجودات</b>
			<b>المطلوبات وحقوق الشركاء</b>
			<b>مطلوبات متداولة</b>
١٢٦,٩٣٥,١٤٠	٣١٧,٧٠٢,٣٧١	١٠	بنوك دائنة
٦٩,٣٦٧,٠٢٩	٨٨,٧٤١,٧٨٧	٩	دائنون ومطلوبات أخرى
٤٦,٦٥٣,٠٤٧	٢٣,٢٣٢,٠٨٦	١٤	المطلوب الى جهات ذات علاقة
-	٢٩,٢٢٥,٢١٥	١٠	الجزء المتداول من قروض طويلة الأجل
٨,٨٨٨,٨٨٨	٨,٨٨٨,٨٨٨	٨	الجزء المتداول من التزامات عقود ايجار رأسمالي
٢٥١,٨٤٤,١٠٤	٤٦٧,٧٩٠,٣٤٧		<b>مجموع المطلوبات المتداولة</b>
			<b>مطلوبات غير متداولة</b>
-	١٨,٠٠٣,٠٠٠	١٠	قروض طويلة الأجل
٨,٨٨٨,٨٨٨	-	٨	التزامات عقود ايجار رأسمالي
٥,٢٢٣,٦٨١	-		دائنون
٨,٨٤٠,٣٧٢	٢٢,٥٣١,٣٥٣	١١	تعويضات الصرف من الخدمة
٢٢,٩٥٢,٩٤١	٤٠,٥٣٤,٣٥٣		<b>مجموع المطلوبات غير المتداولة</b>
			<b>حقوق الشركاء</b>
٩١,٥٠٠,٠٠٠	٢٢٠,٠٠٠,٠٠٠	١	رأس المال
٣٠,٦٩٣,٥٧٧	٣٩,١٣٥,١٢١	١٢	احتياطي نظامي
-	٣,٤٠٩,٩٩٨	١٢	احتياطي عام
٣,٧٥٨,٠٨٤	٣٩,٧٣١,٩٧٨		أرباح مستبقة
١٢٥,٩٥١,٦٦١	٣٠٢,٢٧٧,٠٩٧		<b>مجموع حقوق الشركاء</b>
٤٠٠,٧٤٨,٧٠٦	٨١٠,٦٠١,٧٩٧		<b>مجموع المطلوبات وحقوق الشركاء</b>

إن الإيضاحات المرفقة تشكل جزءاً لا يتجزأ من هذه القوائم المالية



شركة مجموعة السريع التجارية الصناعية المحدودة  
(شركة ذات مسئولية محدودة)  
(سابقاً شركة مصنع السريع للسجاد المحدودة)

قائمة الدخل

كما في ٣١ ديسمبر ٢٠٠٧  
(بالريال السعودي)

٢٠٠٦	٢٠٠٧		
٥٥٥,٠٤٨,١٥٥	٨٤٠,٨٦٨,٦٩٩		المبيعات
(٤٣٩,١٨٥,٧٥١)	(٦٢٨,٣٨٨,٤٩٨)		كلفة المبيعات
١١٥,٨٦٢,٤٠٤	٢١٢,٤٨٠,٢٠١		الربح الاجمالي
(٢٣,٧٥٧,٠٠٨)	(٨٨,١٠٢,٣٠٤)	١٥	مصاريف بيع وتوزيع
(١٢,٣٥١,٣٥٢)	(٣٨,٦٤٩,٧٥١)	١٦	مصاريف عمومية وادارية
٧٩,٧٥٤,٠٤٤	٨٥,٧٢٨,١٤٦		الربح من الأعمال
(٨,١٧٥,٠٠٢)	(١٠,٦٠٨,٥٣٨)	١٠,٦	مصاريف مالية
(٢,١٣٧,٠٠٢)	٩,٢٩٥,٨٣٠	١٧	إيرادات/(مصاريف) أخرى، صافي
٦٩,٤٤٢,٠٤٠	٨٤,٤١٥,٤٣٨		الربح الصافي قبل فريضة الزكاة
(١,٨٠٠,٠٠٠)	-	١٣	فريضة الزكاة
٦٧,٦٤٢,٠٤٠	٨٤,٤١٥,٤٣٨		الربح الصافي

إن الإيضاحات المرفقة تشكل جزءاً لا يتجزأ من هذه القوائم المالية

شركة مجموعة السريع التجارية الصناعية المحدودة  
(شركة ذات مسئولية محدودة)  
(سابقاً شركة مصنع السريع للسجاد المحدودة)

قائمة حقوق الشركاء  
للسنة المنتهية في ٣١ ديسمبر ٢٠٠٧  
(بالريال السعودي)

المجموع	أرباح مستبقة	احتياطي عام (ايضاح ١٢)	نظامي	زيادة رأس المال	رأس المال	ايضاح
١١٨,٣٠٩,٦٢١	٢,٨٨٠,٢٤٨	-	٢٣,٩٢٩,٣٧٣	٣٠,٨٥٠,٠٠٠	٦٠,٦٥٠,٠٠٠	الرصيد في ١ يناير ٢٠٠٦
-	-	-	-	(٣٠,٨٥٠,٠٠٠)	٣٠,٨٥٠,٠٠٠	زيادة رأس المال *
٦٧,٦٤٢,٠٤٠	٦٧,٦٤٢,٠٤٠	-	-	-	-	الربح الصافي لسنة ٢٠٠٦
-	(٦,٧٦٤,٢٠٤)	-	٦,٧٦٤,٢٠٤	-	-	١٢ المحول الى الاحتياطي النظامي
(٦٠,٠٠٠,٠٠٠)	(٦٠,٠٠٠,٠٠٠)	-	-	-	-	توزيعات أرباح
١٢٥,٩٥١,٦٦١	٣,٧٥٨,٠٨٤	-	٣٠,٦٩٣,٥٧٧	-	٩١,٥٠٠,٠٠٠	الرصيد في ٣١ ديسمبر ٢٠٠٦
١٣١,٩٠٩,٩٩٨	-	٣,٤٠٩,٩٩٨	-	-	١٢٨,٥٠٠,٠٠٠	التحويل عند الدمج (ايضاح ١ والملحق أ)
٨٤,٤١٥,٤٣٨	٨٤,٤١٥,٤٣٨	-	-	-	-	الربح الصافي لسنة ٢٠٠٧
-	(٨,٤٤١,٥٤٤)	-	٨,٤٤١,٥٤٤	-	-	١٢ المحول الى الاحتياطي النظامي
(٤٠,٠٠٠,٠٠٠)	(٤٠,٠٠٠,٠٠٠)	-	-	-	-	توزيعات أرباح
٣٠٢,٢٧٧,٠٩٧	٣٩,٧٣١,٩٧٨	٣,٤٠٩,٩٩٨	٣٩,١٣٥,١٢١	-	٢٢٠,٠٠٠,٠٠٠	الرصيد في ٣١ ديسمبر ٢٠٠٧

\* سبق أن قرر الشركاء في عام ٢٠٠٥ زيادة رأس المال من ٦٠,٦٥٠,٠٠٠ ريال سعودي إلى ٩١,٥٠٠,٠٠٠ ريال سعودي بالتحويل من الارباح المستبقة. صدر السجل التجاري المعدل بعد الزيادة خلال عام ٢٠٠٦.

إن الإيضاحات المرفقة تشكل جزءاً لا يتجزأ من هذه القوائم المالية

شركة مجموعة السريع التجارية الصناعية المحدودة  
(شركة ذات مسئولية محدودة)  
(سابقاً شركة مصنع السريع للسجاد المحدودة)

قائمة التدفقات النقدية  
للسنة المنتهية في ٣١ ديسمبر ٢٠٠٧  
(بالريال السعودي)

٢٠٠٦	٢٠٠٧	
		<b>الأنشطة التشغيلية</b>
٦٩,٤٤٢,٠٤٠	٨٤,٤١٥,٤٣٨	الربح الصافي قبل فريضة الزكاة
		تعديلات:
١٧,٩٩٥,٤٨١	٤٠,٢٢٤,٩٨٢	استهلاكات
-	٦٣٥,٠٨٥	اطفاءات
(٤٦,٩٨٩)	(١٠,١٠٠,٨٤٠)	مكاسب بيع ممتلكات ومعدات
١,٥١٩,٣٧٤	٤,٧٢٨,٨٥٣	تعويضات الصرف من الخدمة
٨,١٧٥,٠٠٢	١٠,٦٠٨,٥٣٨	مصاريف مالية
-	(٢٦٨,٣٠٥)	رد فائض مخصص الزكاة
		التغيرات في الموجودات والمطلوبات العاملة
(٤,٧٧٧,٦٦٦)	٤٣٨,١٧٩	المدينون والأرصدة المدينة الأخرى
(١٧,٨٦٣,٥١٨)	١٢,٦٤٣,٨٤٣	المخزون
(٩,٤٣٦,٠٦٧)	١٠٥,٦٣٨,٢١٢	المطلوب من جهات ذات علاقة
١٦,١٥٦,٤٨٦	(٢٢,٩٦٦,٧٥٢)	الدائنون والأرصدة الدائنة الأخرى
(٤,٣١٤,٤٧٦)	(٧٨,٠٣٠,٤٦٨)	المطلوب الى جهات ذات علاقة
٧٦,٨٤٩,٦٦٧	١٤٧,٩٦٦,٧٦٥	النقد الناتج من الأنشطة التشغيلية
(٧٧٧,٠٠٧)	(١,٥٥١,٣٨٠)	تعويضات الصرف من الخدمة مدفوعة
-	(٦,٥٤٤,٩٤٩)	زكاة مدفوعة
(٨,١٧٥,٠٠٢)	(٩,٠٢٥,٥٣٧)	مصاريف مالية مدفوعة
٦٧,٨٩٧,٦٥٨	١٣٠,٨٤٤,٨٩٩	صافي النقد المتوفر من الأنشطة التشغيلية
		<b>الأنشطة الاستثمارية</b>
(١٤,٣٧٦,٣٦٧)	(٤٤,٩٢٠,٥٧٤)	شراء ممتلكات ومعدات
٧٢,٩٣٦	٢,٣٤٧,٠٢٥	المتحصل من بيع ممتلكات ومعدات
(١٤,٣٠٣,٤٣١)	(٤٢,٥٧٣,٥٤٩)	صافي النقد المستخدم في الأنشطة الاستثمارية

إن الإيضاحات المرفقة تشكل جزءاً لا يتجزأ من هذه القوائم المالية

شركة مجموعة السريع التجارية الصناعية  
(شركة ذات مسئولية محدودة)  
(سابقاً شركة مصنع السريع للسجاد المحدودة)

قائمة التدفقات النقدية

للسنة المنتهية في ٣١ ديسمبر ٢٠٠٧  
(بالريال السعودي)

٢٠٠٦	٢٠٠٧	
		<b>الأنشطة التمويلية</b>
		سداد قروض طويلة الاجل
	(٨٧,٣١١,١٧٢)	بنوك دائنة
١٥,٤٣٩,٨٢٣	٣٩,٦٨٧,٨٣٥	التزامات عقود ايجار رأسمالي مسددة
(٨,٨٨٨,٨٨٨)	(٨,٨٨٨,٨٨٨)	توزيعات أرباح
(٦٠,٠٠٠,٠٠٠)	(٤٠,٠٠٠,٠٠٠)	
(٥٣,٤٤٩,٠٦٥)	(٩٦,٥١٢,٢٢٥)	<b>صافي النقد المستخدم في الأنشطة التمويلية</b>
		<b>صافي التغير في النقد وما في حكمه</b>
١٤٥,١٦٢	(٨,٢٤٠,٨٧٥)	النقد وما في حكمه في ١ يناير
٧,٣٤٥,٣٦٨	٧,٤٩٠,٥٣٠	النقد المحول عند الدمج (الملحق أ)
-	١٩,٩٩٧,٢٢٣	
٧,٤٩٠,٥٣٠	١٩,٢٤٦,٨٧٨	<b>النقد وما في حكمه في ٣١ ديسمبر</b>

**معلومات اضافية حول عمليات غير نقدية**

-	١١١,٩١٢,٧٧٥	صافي الموجودات غير النقدية المحولة عند الدمج (ايضاح ١ الملحق أ)
٢,٨١٤,٣٠٨	٤,٤٧٠,٨٣٦	تحويل اعمال رأسمالية تحت التنفيذ الى الشركاء والشركات الزميلة
-	٩,٠٠٠,٠٠٠	ارباح بيع ممتلكات ومعدات لطرف ذي علاقة

إن الإيضاحات المرفقة تشكل جزءاً لا يتجزأ من هذه القوائم المالية

شركة مجموعة السريع التجارية الصناعية  
(شركة ذات مسئولية محدودة)  
(سابقا شركة مصنع السريع للسجاد المحدودة)

إيضاحات حول القوائم المالية  
للسنة المنتهية في ٣١ ديسمبر ٢٠٠٧  
(بالريال السعودي)

١ - التكوين والنشاط

ان شركة مجموعة السريع التجارية الصناعية المحدودة ("المجموعة" أو الشركة") هي شركة سعودية ذات مسئولية محدودة أسست سابقا باسم شركة مصنع السريع للسجاد المحدودة. قرر الشركاء في شركة مصنع السريع للسجاد المحدودة بتاريخ ٢٦ ابريل ٢٠٠٦ دمج شركة مصنع جدة للخبوط الصناعية المحدودة وشركة عبد الله وناصر العبد العزيز السريع التضامنية في الشركة وجميعها شركات مملوكة لنفس الشركاء.

قرر الشركاء بتاريخ ٢ ديسمبر ٢٠٠٦ تعديل عقد تأسيس الشركة ليعكس دمج الشركات المذكورة اعلاه تحت اسم شركة مجموعة السريع التجارية الصناعية المحدودة. ان عقد التأسيس المعدل والذي اعتمد من قبل وزارة التجارة بتاريخ ٥ فبراير ٢٠٠٧ يحدد بدء السنة المالية بعد الدمج بتاريخ ١ يناير ٢٠٠٧.

طبقا لعقد التأسيس المعدل، فان اغراض الشركة هي بيع الجملة والمفرق للسجاد والموكيت والارضيات والاثاث والبطانيات وأقمشة الستائر ولوازمها. ايضا، تصنيع السجاد والخبوط الصناعية طبقا لقرار وزارة الصناعة والكهرباء رقم ١٥٦٦/ص المؤرخ في ٢٠ ذو الحجة ١٤٢٠ هـ وانتاج خبوط بولي بروبيلين وخبوط نايلون وخبوط بولي بروبيلين معالجة وخبوط نايلون (بولي اميد) معالجة طبقا لقرار وزارة الصناعة والكهرباء رقم ١٦٩٩/ص الصادر بتاريخ ٢٧ ذو الحجة ١٤٢٤ هـ بالاضافة الى الخدمات التجارية. يجري تنفيذ هذه الانشطة من خلال السجل التجاري الرئيسي رقم ٤٠٣٠١٣٣٩١٩ بتاريخ ٥ ربيع الاول ١٤٢٢ هـ والفروع الرئيسية التالية المسجلة للمصانع و ٣٦ فرعا اخر تمثل المعارض ومراكز التوزيع للمجموعة :

الفرع	رقم السجل التجاري	تاريخ السجل التجاري
مصنع جدة للخبوط الصناعية	٤٠٣٠١١٥٩٧٤	٣ رجب ١٤١٦
مصنع السريع للسجاد	٤٠٣٠١٣١٠١٤	٨ جماد اول ١٤٢١

يحدد عقد التأسيس المعدل رأسمال الشركة بمبلغ ٢٢٠,٠٠٠,٠٠٠ ريال سعودي مقسم الى ٢٢٠,٠٠٠ سهم قيمة السهم ١,٠٠٠ ريال سعودي مملوك من قبل نفس الشركاء بنفس النسب كما هو سائد في الشركات الثلاث قبل الدمج. بتاريخ ١ يناير ٢٠٠٧ (التاريخ الفعلي للدمج) تم استخدام صافي القيمة الدفترية للموجودات والمطلوبات للشركات المندمجة والبالغة ١٦٥,٩٦٠,٦٦٥ ريال سعودي والتي تم تخفيضها بالأرباح الداخلية ضمن المجموعة والبالغة ٣٤,٠٥٠,٦٦٧ ريال سعودي (الصافي ١٣١,٩٠٩,٩٩٨ ريال سعودي) في زيادة رأس المال من ٩١,٥٠٠,٠٠٠ ريال سعودي الى ٢٢٠,٠٠٠,٠٠٠ ريال سعودي و تم تحويل المبلغ الباقي والبالغ ٣,٤٠٩,٩٩٨ ريال سعودي كاحتياطي عام لدعم المركز المالي للمجموعة (انظر الملحق أ والذي يوضح المركز المالي للشركات المندمجة كما في تاريخ الدمج).

فيما يلي رأس المال بعد الدمج مقارنة بملكية رأس المال كما في ٣١ ديسمبر ٢٠٠٦:

٢٠٠٦		بعد الدمج		
المبلغ	الاسهم	المبلغ	الاسهم	
١١,٤٣٧,٥٠٠	١١,٤٣٧/٥٠	٢٧,٥٠٠,٠٠٠	٢٧,٥٠٠	محمد ناصر عبدالعزيز السريع
١١,٤٣٧,٥٠٠	١١,٤٣٧/٥٠	٢٧,٥٠٠,٠٠٠	٢٧,٥٠٠	صالح ناصر عبدالعزيز السريع
١١,٤٣٧,٥٠٠	١١,٤٣٧/٥٠	٢٧,٥٠٠,٠٠٠	٢٧,٥٠٠	عبدالعزیز ناصر عبدالعزيز السريع
١١,٤٣٧,٥٠٠	١١,٤٣٧/٥٠	٢٧,٥٠٠,٠٠٠	٢٧,٥٠٠	نافع ناصر عبدالعزيز السريع
٥,٧١٨,٧٥٠	٥,٧١٨/٧٥	١٣,٧٥٠,٠٠٠	١٣,٧٥٠	محمد عبدالله عبدالعزيز السريع
٥,٧١٨,٧٥٠	٥,٧١٨/٧٥	١٣,٧٥٠,٠٠٠	١٣,٧٥٠	حمدان عبدالله عبدالعزيز السريع
٥,٧١٨,٧٥٠	٥,٧١٨/٧٥	١٣,٧٥٠,٠٠٠	١٣,٧٥٠	عبدالمحسن عبدالله عبدالعزيز السريع
٥,٧١٨,٧٥٠	٥,٧١٨/٧٥	١٣,٧٥٠,٠٠٠	١٣,٧٥٠	ابراهيم عبدالله عبدالعزيز السريع
٥,٧١٨,٧٥٠	٥,٧١٨/٧٥	١٣,٧٥٠,٠٠٠	١٣,٧٥٠	عبدالرحمن عبدالله عبدالعزيز السريع
٥,٧١٨,٧٥٠	٥,٧١٨/٧٥	١٣,٧٥٠,٠٠٠	١٣,٧٥٠	حمد عبدالله عبدالعزيز السريع
٥,٧١٨,٧٥٠	٥,٧١٨/٧٥	١٣,٧٥٠,٠٠٠	١٣,٧٥٠	عبدالعزیز عبدالله عبدالعزيز السريع
٥,٧١٨,٧٥٠	٥,٧١٨/٧٥	١٣,٧٥٠,٠٠٠	١٣,٧٥٠	منصور عبدالله عبدالعزيز السريع
٩١,٥٠٠,٠٠٠	٩١,٥٠٠	٢٢٠,٠٠٠,٠٠٠	٢٢٠,٠٠٠	

شركة مجموعة السريع التجارية الصناعية  
(شركة ذات مسئولية محدودة)  
(سابقاً شركة مصنع السريع للسجاد المحدودة)

إيضاحات حول القوائم المالية  
للسنة المنتهية في ٣١ ديسمبر ٢٠٠٧  
(بالريال السعودي)

بتاريخ ١٩ شوال ١٤٢٨ هـ (٣١ أكتوبر ٢٠٠٧) قرر الشركاء تحويل الشركة الى شركة مساهمة مقفلة وقد تمت الموافقة النهائية على التحويل وعلى النظام الأساسي الجديد من قبل وزير التجارة بالقرار رقم ٣٢٥/ق بتاريخ ٢١ ذو القعدة ١٤٢٨ هـ (٣١ ديسمبر ٢٠٠٧) وبناء عليه، جرى تحويل الشركة الى شركة مساهمة مقفلة اعتباراً من ١ يناير ٢٠٠٨ كما حصلت الشركة على السجل التجاري المعدل بتاريخ لاحق لتاريخ القوائم المالية.

ان مقر نشاط الشركة الرئيسي يقع في مدينة جدة.

## ٢ - ملخص لأهم السياسات المحاسبية

لقد تم إعداد القوائم المالية المرفقة وفقاً للمعايير المحاسبية الصادرة من الهيئة السعودية للمحاسبين القانونيين. ان السياسات المحاسبية الهامة المتبعة من قبل الشركة هي على النحو الآتي:

### أساس التجميع

لقد تم تجميع القوائم المالية المرفقة على أساس الهيكل الجديدة للشركة كما هو مبين في إيضاح ١، حيث تمثل الأرقام المعروضة للسنة الحالية المركز المالي والعمليات لكل الشركات المشمولة في عملية الدمج والذي سري العمل به اعتباراً من ١ يناير ٢٠٠٧ في حين تمثل أرقام المقارنة المركز المالي وعمليات الشركة الدامجة المعروفة سابقاً بشركة مصنع السريع للسجاد المحدودة.

ولاغراض المقارنة، يوضح الملحق (ب) بهذه القوائم المالية قائمة المركز المالي الافتراضي كما في ٣١ ديسمبر ٢٠٠٦ والقوائم الافتراضية للدخل وحقوق الشركاء للسنة المنتهية في ذلك التاريخ والتي تم عرضها بافتراض ان الدمج تم بتاريخ ١ يناير ٢٠٠٦ حيث تم اعدادها بتجميع القوائم المالية المدققة الافردية للشركات المندمجة للسنة المنتهية في ٣١ ديسمبر ٢٠٠٦ بعد تعديلها بالتعديلات الافتراضية اللازمة واستبعاد اثر العمليات والارصدة الجوهرية المتبادلة ما بين الاقسام.

### المبيعات

تتحقق المبيعات عند تسليم البضاعة الى العملاء وتظهر بالاصافي بعد الخصم التجاري أو خصم الكميات.

### المصاريف

تتكون مصاريف البيع والتوزيع بشكل رئيسي من التكاليف المنفقة لتوزيع وبيع منتجات الشركة. ويتم تصنيف المصاريف الأخرى كمصاريف عمومية وإدارية.

تتضمن المصاريف العمومية والإدارية المصاريف المباشرة وغير المباشرة والتي لا تتعلق بشكل مباشر بكلفة المبيعات وفقاً للمعايير المحاسبية المتعارف عليها. ويتم توزيع المصاريف، إذا دعت الحاجة لذلك، بين المصاريف العمومية والإدارية وكلفة المبيعات على أساس ثابت.

### المخزون

تظهر البضاعة بسعر الكلفة أو السوق، أيهما أقل. تتضمن كلفة البضاعة الجاهزة والانتاج تحت التشغيل كلفة المواد والعمالة ونسبة محددة من المصاريف غير المباشرة. كما يتم تقييم جميع أنواع البضاعة الأخرى على أساس طريقة الكلفة الوسطية المرجحة. ويتم الاستدراك عند الحاجة للبضاعة التالفة وبطيئة الحركة والمعيبة.

شركة مجموعة السريع التجارية الصناعية  
(شركة ذات مسؤولية محدودة)  
(سابقاً شركة مصنع السريع للسجاد المحدودة)

إيضاحات حول القوائم المالية  
للسنة المنتهية في ٣١ ديسمبر ٢٠٠٧  
(بالريال السعودي)

**الممتلكات والمعدات**

تظهر الممتلكات والمعدات بالكلفة بعد تنزيل الاستهلاكات المتراكمة. تعتبر مصاريف الإصلاح والصيانة مصاريف إيرادية، أما مصاريف التحسينات فتعتبر مصاريف رأسمالية. ويجري احتساب الاستهلاكات عليها على أساس الحياة العملية المقدرة وذلك باستعمال طريقة القسط الثابت. يتم اطفاء التحسينات على أساس الحياة العملية المقدرة لهذه التحسينات او المتبقي من مدة عقد الايجار ايهما ينتهي اولاً. ان نسب الاستهلاك المقدرة للبنود الرئيسية لهذه الموجودات هي كما يلي:

مباني	٥% - ١٠%
الات ومعدات وادوات	١٢,٥% - ٢٥%
تحسينات وديكورات	٢٥%
اثاث ومفروشات ومعدات مكتبية	٢٥% - ٣٣,٣٣%
سيارات	٢٥%

**مصاريف التأسيس والتكاليف المؤجلة**

تمثل مصاريف التأسيس والتكاليف المؤجلة مصاريف انشاء وتجهيز فرع مصنع الخيوط الصناعية (سابقاً شركة مصنع جدة للخيوط الصناعية - كيان مدمج) التي تمت قبل تأسيس المصنع والمصاريف التي تمت اثناء فترة التأسيس وقبل بدء عملية الانتاج، ويتم اطفاء هذه المصاريف باستخدام طريقة القسط الثابت على مدى ٧ سنوات. كما تشتمل مصاريف التأسيس والتكاليف المؤجلة على تكاليف تقييم المصنع محملة من قبل صندوق التنمية الصناعية السعودي ("الصندوق") متعلقة بالقرض الممنوح من الصندوق للمصنع حيث يتم اطفاء هذه التكاليف على مدى اجل القرض.

**الانخفاض في قيمة الموجودات**

تقوم المجموعة بتاريخ كل قائمة مالي بإجراء مراجعة للقيمة الدفترية للموجودات الملموسة وغير الملموسة للتأكد من وجود أي دليل على وقوع أي خسارة ناتجة عن انخفاض في قيمة الموجودات. وفي حالة وجود مثل هذا الدليل، يتم تقدير القيمة القابلة للاسترداد لذلك الأصل لتحديد حجم هذه الخسارة (ان وجدت). وفي الحالات التي لا يمكن فيها تقدير القيمة القابلة للاسترداد لذلك الأصل، تقوم المجموعة بتقدير القيمة القابلة للاسترداد للوحدة المدرة للنقدية التي ينتمي إليها ذلك الأصل.

وفي الحالات التي يقدر فيها المبلغ القابل للاسترداد للأصل (أو الوحدة المدرة للنقدية) بأقل من قيمته الدفترية، عندئذ تخفض القيمة الدفترية لذلك الأصل (أو الوحدة المدرة للنقدية) إلى القيمة القابلة للاسترداد لها، ويتم إثبات خسائر الانخفاض في قيمة الأصل كمصروفات فوراً في قائمة الدخل.

وفي حال انعكست خسائر الانخفاض لاحقاً، تتم زيادة القيمة الدفترية للأصل (أو الوحدة المدرة للنقدية) إلى القيمة المعدلة القابلة للاسترداد له، على ألا تزيد القيمة الدفترية التي تمت زيادتها عن القيمة الدفترية التي كان من المفترض تحديدها فيما لو لم يتم إثبات خسارة الانخفاض في قيمة ذلك الأصل (أو الوحدة المدرة للنقدية) في السنوات السابقة. يتم إثبات عكس خسارة الانخفاض في القيمة كإيرادات فوراً في قائمة الدخل.

**فريضة الزكاة**

تخضع المجموعة لتعليمات مصلحة الزكاة والدخل في المملكة العربية السعودية. يتم الاستدراك لفريضة الزكاة وفقاً لمبدأ الاستحقاق. يتم احتساب مخصص فريضة الزكاة وفقاً للوعاء الزكوي. يجري تسجيل اية فروقات بين المخصص والربط النهائي حين يتم اعتماد الربط النهائي حيث يتم اقفال المخصص.

**تعويضات الصرف من الخدمة**

يتم الاستدراك لتعويضات الصرف من الخدمة في القوائم المالية وفقاً لمتطلبات نظام العمل والعمال السعودي على أساس الفترة التي أمضاها الموظف في خدمة المجموعة.

شركة مجموعة السريع التجارية الصناعية  
(شركة ذات مسئولية محدودة)  
(سابقا شركة مصنع السريع للسجاد المحدودة)

إيضاحات حول القوائم المالية  
للسنة المنتهية في ٣١ ديسمبر ٢٠٠٧  
(بالريال السعودي)

تحويل العملات الأجنبية

يتم تحويل المعاملات بالعملة الأجنبية إلى الريال السعودي بأسعار التحويل السائدة عند إجراء المعاملة. ويتم تحويل الموجودات والمطلوبات النقدية بالعملات الأجنبية كما في تاريخ قائمة المركز المالي إلى الريال السعودي بالأسعار السائدة في ذلك التاريخ. ان المكاسب والخسائر الناتجة عن التسديدات أو تحويل العملات الأجنبية يتم إدراجها ضمن قائمة الدخل.

عقود الإيجار

يتم تصنيف عقود الإيجار كعقود إيجار رأسمالي إذا ترتب على عقد الإيجار تحويل جوهري لمنافع ومخاطر الملكية المتعلقة بالأصل موضوع العقد إلى المستأجر. ويتم تصنيف عقود الإيجار الأخرى كعقود إيجار تشغيلي.

ان الأصول المملوكة بموجب عقود الإيجار الرأسمالي يتم إثباتها كأصل للشركة بالقيمة الحالية للحد الأدنى لدفعات الإيجار أو القيمة السوقية العادلة للأصل في تاريخ نشوء الإيجار، أيهما أقل.

ان تكاليف التمويل، والتي تمثل الفرق بين مجموع التزامات عقود الإيجار والقيمة الحالية للحد الأدنى لدفعات الإيجار أو القيمة السوقية العادلة للأصل في تاريخ نشوء الإيجار، أيهما أقل، يتم تحميلها على قائمة الدخل خلال فترة الإيجار للوصول إلى معدل تحميلي ثابت للمبالغ المتبقية للالتزامات لكل فترة محاسبية.

يتم تحميل الإيجارات المستحقة بموجب عقود الإيجار التشغيلي على قائمة الدخل خلال فترة عقد الإيجار التشغيلي وذلك باستخدام طريقة القسط الثابت.

٣ - النقد وما في حكمه

يتضمن النقد وما في حكمه، النقد والودائع تحت الطلب والاستثمارات ذات السيولة العالية التي يمكن تسجيلها خلال فترة ثلاثة شهور أو أقل وتتكون مما يلي:

٢٠٠٦	٢٠٠٧
٧,٤٩٠,٥٣٠	١٩,٢٤٦,٨٧٨

النقد في الصندوق ولدى البنوك

٤ - المدينون والارصدة المدينة الاخرى

٢٠٠٦	٢٠٠٧
٦١,٤٨٥,٥٠٧	١٥٠,٧٣٧,١٤٦
(١,٤٢٧,٣٧٤)	(١٠,٧٤٧,٣٩٥)
٦٠,٠٥٨,١٣٣	١٣٩,٩٨٩,٧٥١
٧,٦٢٠,١١٠	١٢,٢٩٧,٩٨١
٦٧,٦٧٨,٢٤٣	١٥٢,٢٨٧,٧٣٢

مدينون تجاريون  
ينزل : مخصص ديون مشكوك في تحصيلها

مصاريف مدفوعة مقدما وارصدة مدينة اخرى



شركة مجموعة السريع التجارية الصناعية  
(شركة ذات مسئولية محدودة)  
(سابقا شركة مصنع السريع للسجاد المحدودة)

إيضاحات حول القوائم المالية  
للسنة المنتهية في ٣١ ديسمبر ٢٠٠٧  
(بالريال السعودي)

٥ - المخزون

٢٠٠٦	٢٠٠٧	
٢٤,٨٨١,٨٦٠	٢٦٢,٠٨٩,٤٩٨	بضاعة تامة الصنع وبضاعة جاهزة للبيع
٦,٣٨٤,٧٣٠	١٦,٨٩٤,٣٤٥	انتاج تحت التشغيل
٨٤,٩٨٧,٣٨٧	٨١,٢٣٤,٨٣٥	مواد خام
٦,٦٩٧,٥١٠	١٢,١٣١,١٨٨	قطع غير
١٦,٣٥٣,٠٩٧	٦,٨٤٧,٠٧٢	بضاعة بالطريق
١٣٩,٣٠٤,٥٨٤	٣٧٩,١٩٦,٩٣٨	
(٢,٦٨٧,٧٩٣)	(٥,٩٣٢,٠٣٠)	ينزل : مخصص مخزون بطى الحركة
١٣٦,٦١٦,٧٩١	٣٧٣,٢٦٤,٩٠٨	

٦ - الممتلكات والمعدات

٣١ ديسمبر	تحويلات	استيعادات	المحول عند الدمج اضافات (ايضاح ١)	١ يناير	الكلفة:
١٠٦,٨٥٠,٧١٩	٢,٠٥٢,٩٩٧	-	٨٠٨,٧٧٦	٥٥,٦٢١,٠٨٢	٤٨,٣٦٧,٨٦٤
٢٤٣,١٥٥,٠٨١	٢٢,٢١١,٧٨٤	(١٦,٧٨٤,٨٩٠)	١٤,٤٤٩,٧٧٩	١٣٩,٧٢٨,٧٩٤	٨٣,٥٤٩,٦١٤
١٩,٢٣٨,٦٤٨	١,٤٧٨,٨٣٩	(٣٧,٣٠٠)	١,٦٦٦,٠٥٣	١٦,١٣١,٠٥٦	-
٣١,٨٧٥,٥٣١	٤٤٤,٩٥٠	(١٢٨,٥١٧)	٢,٩٠٦,٤٨٧	٢٦,٦٨٥,١٣٠	١,٩٦٧,٤٨١
١٩,٧٥١,٥١٣	-	(١,٦٧١,٩٢٩)	١,٦٥٢,٠٦٤	١٦,٦٠٢,٢٦٧	٣,١٦٩,١١١
١٣,٧٧١,٤٦١	(٢٦,١٨٨,٥٧٠)	(٩٦٢,٣٥٠)	٢٣,٤٣٧,٤١٥	٨,٥٦٦,٧٩٦	٨,٩١٨,١٧٠
٤٣٤,٦٤٢,٩٥٣	-	(١٩,٥٨٤,٩٨٦)	٤٤,٩٢٠,٥٧٤	٢٦٣,٣٣٥,١٢٥	١٤٥,٩٧٢,٢٤٠
					مجموع الكلفة
					الاستهلاكات:
٧٤,٢٣٥,٧٩٠	-	-	٨,١٠٣,١٢٩	٣٦,٩٢٣,٧٣٨	٢٩,٢٠٨,٩٢٣
١٣٧,١٦٨,٨٠٨	-	(١٦,٦١٨,٥١٩)	٢٦,٢٦٢,٠١٢	٩١,١٨٩,٣٩٨	٣٦,٣٣٥,٩١٧
١٤,٢٤٦,٥٥٨	-	(٣٧,٢٩٩)	١,٧٩٥,٣٧٠	١٢,٤٨٨,٤٨٧	-
٢٥,٥١٨,٥٩٩	-	(٦٣,٧٨١)	٢,١٧٢,٣٥٣	٢١,٧٣١,٠٢٩	١,٦٧٨,٩٩٨
١٥,٧٣٥,٧٦٥	-	(١,٦١٩,٢٠٢)	١,٨٩٢,١١٨	١٣,١٠٧,١٩٧	٢,٣٥٥,٦٥٢
٢٦٦,٩٠٥,٥٢٠	-	(١٨,٣٣٨,٨٠١)	٤٠,٢٢٤,٩٨٢	١٧٥,٤٣٩,٨٤٩	٦٩,٥٧٩,٤٩٠
					مجموع الاستهلاكات
					القيمة الدفترية الصافية
					١ يناير
					٧٦,٣٩٢,٧٥٠
					القيمة الدفترية الصافية
					٣١ ديسمبر
					١٦٧,٧٣٧,٤٣٣

شركة مجموعة السريع التجارية الصناعية  
(شركة ذات مسئولية محدودة)  
(سابقاً شركة مصنع السريع للسجاد المحدودة)

إيضاحات حول القوائم المالية  
للسنة المنتهية في ٣١ ديسمبر ٢٠٠٧  
(بالريال السعودي)

تتضمن الآلات والمعدات أعلاه آلات مشتراة بموجب عقد ايجار رأسمالي بكلفة ٤٠,٠٠٠,٠٠٠ ريال سعودي (٢٠٠٦: ٤٠,٠٠٠,٠٠٠ ريال سعودي) ومجمع استهلاك يبلغ ٢٩,٠٨٨,٩٦٠ ريال سعودي (٢٠٠٦: ٢٤,٣٤٤,٣٩٦ ريال سعودي). حيث سبق بيع هذه الآلات والمعدات الى أحد البنوك المحلية خلال شهر ديسمبر ٢٠٠٣ ضمن اتفاقية بيع وإعادة استئجار تتضمن خياراً للشركة باعادة الشراء عند تسديد كامل قيمة الايجار. يبلغ اجمالي دفعات الايجار بموجب عقد التأجير مبلغ ٤٥,٨٧٩,٩٩٦ ريال سعودي متضمنة تكاليف تمويل بمبلغ ٥,٨٧٩,٩٩٦ ريال سعودي محسوبة على معدل تمويل سنوي ثابت على مدى فترة العقد بنسبة ٤.٩%.

تتضمن المباني أعلاه مباني تبلغ صافي قيمتها الدفترية كما في ٣١ ديسمبر ٢٠٠٧ مبلغ ٣١,٢١٠,٣٧١ ريال سعودي مقامة على قطع اراضي مستأجرة من ادارة المنطقة الصناعية بجدة بايجار رمزي لمدة ٢٥ عاما تبدأ من ١٤٠٩/٩/١٢ هـ لآحدى القطع وبتاريخ ١٤١١/١١/٢٨ هـ لقطعة اخرى، ويتم تجديد عقود الايجار لمدة أو مدد مماثلة وذلك بناء على خيار المجموعة. بالإضافة الى ذلك، استأجرت المجموعة قطع اراضي اضافية للتوسعة بمصانع السجاد والخيوط لمدة ٢٥ سنة تبدأ من ١٤٢٧/٢/٦ هـ.

تتضمن المباني اعلاه مباني يبلغ صافي قيمتها الدفترية كما في ٣١ ديسمبر ٢٠٠٧ مبلغ ٦,٥٥٥,٨٨١ ريال سعودي وقد اقيمت على قطع اراضي مستأجرة من اطراف ذات علاقة لمدد تتراوح ما بين ١ الى ٢٠ سنة بايجار سنوي بمبلغ ٣٥٥,٠٠٠ ريال سعودي. ويتم تجديد عقود الايجار عند انتهائها لمدد اضافية بناء على خيار المجموعة.

تتضمن الممتلكات والمعدات كما في ٣١ ديسمبر ٢٠٠٧ موجودات يبلغ صافي قيمتها الدفترية ٦٨,١٥٣,٧٠٧ ريال سعودي وهي تخص مصنع الخيوط الصناعية مرهونة لصالح صندوق التنمية الصناعية السعودي كضمان للقرض الممنوح للمجموعة والذي يتعلق بهذه الموجودات (ايضاح ١٠).

٧ - مصاريف التأسيس والتكاليف المؤجلة

المحول عند الدمج (ايضاح ١)		الإضافات	٣١ ديسمبر
<b>التكلفة:</b>			
٩,٦٥٢,٦٠٦	-		٩,٦٥٢,٦٠٦
٢,٥٥٠,٠٠٠	-		٢,٥٥٠,٠٠٠
١٢,٢٠٢,٦٠٦	-		١٢,٢٠٢,٦٠٦
<b>الاطفاء:</b>			
٨,٥٦٢,٩٩٣	٣١٦,٣٣٥		٨,٢٤٦,٦٥٨
١,٠٨٩,٠٦٣	٣١٨,٧٥٠		٧٧٠,٣١٣
٩,٦٥٢,٠٥٦	٦٣٥,٠٨٥		٩,٠١٦,٩٧١
			٣,١٨٥,٦٣٥
			٢,٥٥٠,٥٥٠

القيمة الدفترية الصافية ١ يناير

القيمة الدفترية الصافية ٣١ ديسمبر

تشتمل مصاريف التأسيس والتكاليف المؤجلة على مصاريف انشاء وتجهيز فرع مصنع الخيوط الصناعية كما هو مبين في ايضاح (١) والذي تم تحويله عند الدمج الى المجموعة، (انظر ايضا الملحق أ).

شركة مجموعة السريع التجارية الصناعية  
(شركة ذات مسئولية محدودة)  
(سابقا شركة مصنع السريع للسجاد المحدودة)

إيضاحات حول القوائم المالية  
للسنة المنتهية في ٣١ ديسمبر ٢٠٠٧  
(بالريال السعودي)

٨ - التزامات عقود ايجار رأسمالي

تتمثل الالتزامات بالحد الأدنى لدفعات عقود الايجار الرأسمالي كما في ٣١ ديسمبر بالتالي:

٢٠٠٦	٢٠٠٧	
٨,٨٨٨,٨٨٨	-	٢٠٠٧
٨,٨٨٨,٨٨٨	٨,٨٨٨,٨٨٨	٢٠٠٨
١٧,٧٧٧,٧٧٦	٨,٨٨٨,٨٨٨	
٨,٨٨٨,٨٨٨	٨,٨٨٨,٨٨٨	ينزل : الجزء المتداول
٨,٨٨٨,٨٨٨	-	الالتزامات غير المتداولة

٩ - الدائنون والمطلوبات الاخرى

٢٠٠٦	٢٠٠٧	
٥٨,٢٤٠,١٥٧	٦٣,٦٧٢,٥٣٧	دائنون تجاريون
٧,٥٠٤,٥٢٣	١٨,٦٦٩,٢٥٠	مصاريف مستحقة ومطلوبات اخرى
٣,٦٢٢,٣٤٩	٦,٤٠٠,٠٠٠	مخصص الزكاة - ايضاح ١٣
٦٩,٣٦٧,٠٢٩	٨٨,٧٤١,٧٨٧	

١٠ - التسهيلات البنكية

يوجد لدى المجموعة تسهيلات بنكية ممنوحة من بنوك محلية على شكل خطابات ضمان، اعتمادات مستندية، تمويل اعتمادات مستندية بطريقة المراجعة الاسلامية، عقود عملات اجنبية، تمويل تورق طويل الأجل وتمويل مرابحة طويل الأجل. ان هذه التسهيلات مضمونة بسندات لامر البنوك بالاضافة الى ضمانات من بعض الشركاء في المجموعة. تتضمن اتفاقيات التسهيلات بعض الشروط والتعهدات من ضمنها المحافظة على بعض النسب المالية وارصدة حقوق الملكية والجهات ذات العلاقة ضمن حدود معينة وبعض القيود على توزيعات الأرباح ومسحوبات الشركاء. بلغت الارصدة المتعلقة بهذه التسهيلات كما في ٣١ ديسمبر كما يلي:

٢٠٠٦	٢٠٠٧	
١٢٦,٩٣٥,١٤٠	٣١٧,٧٠٢,٣٦٩	أ) تمويل مرابحة وتورق قصير الاجل

ان معدلات كلفة المراجحات والتورق أعلاه تقارب معدلات الاقتراض التجارية السائدة.

ب) قروض مرابحة طويلة الاجل من احد البنوك المحلية بمبلغ ١١٤,٧٧٣,١٠٩ ريال سعودي شاملة هامش ربح البنك وتسد على دفعات نصف سنوية متساوية بعد فترة السماح البالغة ١٨ شهرا حيث تستحق الدفعة الأخيرة في عام ٢٠٠٩. تم الحصول على هذه التسهيلات أصلا من قبل شركة عبد الله وناصر العبد العزيز السريع التضامنية، وهي شركة مندمجة (انظر ايضاح ١)، وقد ظهرت في قوائمها المالية للسنة المنتهية في ٣١ ديسمبر ٢٠٠٦. بلغت الارصدة المتعلقة بهذا التمويل كما في ٣١ ديسمبر ٢٠٠٧ كما يلي:

٢٠٠٧	
٢٥,٠٤٨,٢١٥	قروض مرابحة طويلة الاجل
(١٩,٢٢٥,٢١٥)	ينزل: الجزء المتداول من القروض طويلة الاجل
٥,٨٢٣,٠٠٠	الجزء غير المتداول من القروض طويلة الاجل

شركة مجموعة السريع التجارية الصناعية  
(شركة ذات مسئولية محدودة)  
(سابقا شركة مصنع السريع للسجاد المحدودة)

إيضاحات حول القوائم المالية  
للسنة المنتهية في ٣١ ديسمبر ٢٠٠٧  
(بالريال السعودي)

(ج) حصلت شركة مصنع جدة للخياطة الصناعية المحدودة، وهي شركة مدمجة (إيضاح ١)، خلال عام ٢٠٠٤ على قرض طويل الاجل من صندوق التنمية الصناعية السعودي ("الصندوق") بسقف يبلغ ٤٨,٦٠٠,٠٠٠ ريال سعودي بضمان رهن كافة ممتلكات ومعدات مصنع جدة للخياطة الصناعية وضمانات اعتبارية من شركاء في الشركة وذلك لغرض تمويل توسعة مباني المصنع ومراحل الانتاج. تتضمن اتفاقية القرض تعهدات معينة من ضمنها المحافظة على النسب المالية ضمن حدود معينة ويسدد على اقساط نصف سنوية متزايدة القيمة استحققت الاولى في ١٦ سبتمبر ٢٠٠٤ وتستحق الاخيرة في ١٣ يوليو ٢٠١٠. بلغ الرصيد القائم للقرض كما في ٣١ ديسمبر ٢٠٠٧ كما يلي:

٢٠٠٧	
٢٢,١٨٠,٠٠٠	رصيد القرض القائم
(١٠,٠٠٠,٠٠٠)	ينزل : الجزء المتداول
١٢,١٨٠,٠٠٠	الجزء غير المتداول

(د) بلغ الرصيد القائم كما في ٣١ ديسمبر ٢٠٠٦ فيما يتعلق بقرض تورق طويل الاجل مبلغ ١٦,٦٧٨,٠٠١ ريال سعودي تم الحصول عليه أصلا من بنك محلي من قبل شركة عبد الله وناصر عبدالعزيز السريع التضامنية، وهي شركة مدمجة (إيضاح ١) وظهر في قوائمها المالية للسنة المنتهية في ٣١ ديسمبر ٢٠٠٦ وقد تم سداد هذا الرصيد بالكامل خلال العام.

١١ - تعويضات نهاية الخدمة

٢٠٠٦	٢٠٠٧	
٨,٠٩٨,٠٠٥	٨,٨٤٠,٣٧٢	الرصيد في ١ يناير
-	١٠,٥١٣,٥٠٨	المحول عند الدمج (إيضاح ١ والملحق أ)
(٧٧٧,٠٠٧)	(١,٥٥١,٣٨٠)	المسدد خلال العام
١,٥١٩,٣٧٤	٤,٧٢٨,٨٥٣	المخصص للسنة
٨,٨٤٠,٣٧٢	٢٢,٥٣١,٣٥٣	الرصيد في ٣١ ديسمبر

١٢ - الاحتياطات

احتياطي نظامي:

تمشيا مع متطلبات نظام الشركات في المملكة العربية السعودية والنظام الاساسي للشركة تقوم الشركة بتكوين احتياطي نظامي بنسبة ١٠ بالمئة من الربح الصافي حتى يبلغ هذا الاحتياطي ٥٠ بالمائة من رأس المال. ان هذا الاحتياطي غير قابل للتوزيع كائسبة ارباح.

احتياطي عام:

قرر الشركاء عند الدمج تخصيص فائض صافي الموجودات المحولة من الشركات المدمجة عن زيادة رأس المال والبالغ ٣,٤٠٩,٩٩٨ ريال سعودي كاحتياطي عام لدعم المركز المالي للشركة.

شركة مجموعة السريع التجارية الصناعية  
(شركة ذات مسئولية محدودة)  
(سابقا شركة مصنع السريع للسجاد المحدودة)

إيضاحات حول القوائم المالية  
للسنة المنتهية في ٣١ ديسمبر ٢٠٠٧  
(بالريال السعودي)

١٣ - الزكاة

ان العناصر الرئيسية لوعاء الزكاة هي كما يلي:

٢٠٠٦	٢٠٠٧	
٧٦,٣٩٢,٧٥٠	١٧٠,٢٨٧,٩٨٣	موجودات غير متداولة
٢٢,٩٥٢,٩٤١	٤٠,٥٣٤,٣٥٣	مطلوبات غير متداولة
١١٨,٣٠٩,٦٢١	٢٥٧,٨٦١,٦٥٨	حقوق الشركاء، رصيد أول المدة
٦٩,٤٤٢,٠٤٠	٨٤,٤١٥,٤٣٨	الربح الصافي قبل فريضة الزكاة

تم تعديل بعض هذه المبالغ للوصول إلى مبلغ الزكاة المحمل خلال السنة.

ان حركة مخصص الزكاة هي كما يلي:

٢٠٠٦	٢٠٠٧	
١,٨٢٢,٣٤٩	٣,٦٢٢,٣٤٩	الرصيد في ١ يناير
-	٩,٥٩٠,٩٠٥	المحول عند الدمج (إيضاح ١ والملحق أ)
-	(٦,٥٤٤,٩٤٩)	المسدد خلال السنة
١,٨٠٠,٠٠٠	-	المخصص للسنة
-	(٢٦٨,٣٠٥)	فائض المخصص من سنوات سابقة
٣,٦٢٢,٣٤٩	٦,٤٠٠,٠٠٠	الرصيد في ٣١ ديسمبر

ربوطات قائمة:

ان المجموعة بصدد اقفال ملفات الزكاة للشركات المندمجة (إيضاح ١) بعد انتهاء الربوطات القائمة لهذه الشركات لكي يتم فتح ملف زكوي واحد للمجموعة. ان الوضع الزكوي المتعلق بالشركات الثلاث المندمجة هو كما يلي:

- شركة عبد الله وناصر العبد العزيز السريع التضامنية سابقا (المعروفة حاليا بالقسم التجاري):

انتهت الشركة وضعها الزكوي حتى عام ٢٠٠٦ .

- شركة مصنع جدة للخيوط الصناعية المحدودة سابقا (المعروفة حاليا بقسم الخيوط):

أنهت الشركة وضعها الزكوي حتى عام ٢٠٠٢ وحصلت على الشهادة النهائية بذلك. كما قدمت الشركة الاقرارات الزكوية للاعوام ٢٠٠٣ و ٢٠٠٤ و ٢٠٠٥ وسددت الزكاة المستحقة بموجبها وهي حاليا قيد الدراسة من قبل مصلحة الزكاة والدخل. ان الشركة بصدد تقديم الاقرار الزكوي لعام ٢٠٠٦ .

- شركة مصنع السريع للسجاد المحدودة سابقا (حاليا شركة مجموعة السريع التجارية الصناعية المحدودة):

انتهت الشركة وضعها الزكوي حتى عام ٢٠٠٢ وحصلت على الشهادة النهائية لهذا العام، كما قامت بتقديم الاقرارين الزكويين لعامي ٢٠٠٣ و ٢٠٠٤ وسددت الزكاة المستحقة بموجبها، ومازالا هذين الاقرارين قيد الدراسة لدى مصلحة الزكاة والدخل. ان الشركة بصدد تقديم الاقرارين الزكويين لعامي ٢٠٠٥ و ٢٠٠٦ .

شركة مجموعة السريع التجارية الصناعية  
(شركة ذات مسئولية محدودة)  
(سابقا شركة مصنع السريع للسجاد المحدودة)

إيضاحات حول القوائم المالية  
للسنة المنتهية في ٣١ ديسمبر ٢٠٠٧  
(بالريال السعودي)

١٤ - المعاملات مع جهات ذات علاقة

بالإضافة الى الدمج الموضح في ايضاح ١ والملحق أ، قامت المجموعة خلال السنة بإجراء معاملات مع الجهات ذات العلاقة التالية:

العلاقة	الاسم	٢٠٠٦	٢٠٠٧
شركة شقيقة	الشركة السعودية لصناعة مستلزمات السجاد المحدودة		
شركة شقيقة	ماتكس للاقمشة - دبي		
شركات شقيقة	شركات اخرى ضمن مجموعة شركات عائلة السريع		
شركاء	الشركاء		
	ان المعاملات الجوهرية والمبالغ التقريبية المتعلقة بها، هي كما يلي:		
	المبيعات		
	المشتريات		
	تحويل أعمال رأسمالية تحت التنفيذ الى الشركاء		
	تكاليف تمويل محملة على الشركاء وشركات شقيقة		
	رواتب للشركاء		
	مبيعات ممتلكات ومعدات مستهلكة بالكامل (ايضاح ١٧)		
	مصاريف ايجارات		
		٢٠٠٦	٢٠٠٧
		٣٦٠,٢١٥,٠٠٠	-
		١٩٦,٨٤٤,٠٠٠	١٧,٧٥٩,٠٠٠
		-	٤,٤٧٠,٠٠٠
		-	٩,١٤٨,٠٠٠
		-	٢,٢٦٠,٠٠٠
		-	٩,٠٠٠,٠٠٠
		٩٤٠,٠٠٠	٧,٢٣٥,٠٠٠

تتضمن المبيعات خلال عام ٢٠٠٦ مبيعات الى شركة عبد الله وناصر العبد العزيز السريع التضامنية سابقا، والتي اندمجت خلال السنة (ايضاح ١) حيث بلغت هذه المبيعات تقريبا ٣٤٥ مليون ريال سعودي والتي تمثل ٦٢% من اجمالي المبيعات للسنة المنتهية في ٣١ ديسمبر ٢٠٠٦.

تتضمن المشتريات خلال عام ٢٠٠٦ مشتريات من شركة مصنع جدة للخياط الصناعية المحدودة والتي اندمجت خلال السنة (ايضاح ١) والشركة السعودية لصناعة مستلزمات السجاد المحدودة (شركة شقيقة) حيث بلغت هذه المشتريات تقريبا ١٨٧ مليون ريال سعودي والتي تمثل ٤٢% من اجمالي المشتريات للسنة المنتهية في ٣١ ديسمبر ٢٠٠٦.

يتكون المطلوب من جهات ذات علاقة كما في ٣١ ديسمبر مما يلي:

٢٠٠٦	٢٠٠٧	
١٧,٧٣٠,٠٨٤	١٧,٧٤٩,٨٠١	شركة عبد الله وناصر السريع ( الولايات المتحدة الامريكية)
٤٢٧,٦٩٩	١,٤٦٦,٨٤٢	شركة السريع للتجارة الدولية المحدودة (الصين)
٧,٠٤٥,٣٥٣	٦,١١٤,١٥٤	الشركة الغربية الحديثة للتغليف المحدودة
٤٧,١٤٦,٠٨٨	-	شركة عبد الله وناصر العبد العزيز السريع التضامنية
٣١,٤٦٩,٩٢٧	٥٢,٣٨٨,٨٥١	شركة مصنع المستلزمات الحديثة للنسيج المحدودة
٦,٧٥٥,٣٦٩	١,٨٦٧,٦٤٣	الشركة السعودية المتقدمة لأكسسوارات الستائر المحدودة
١,٢٥٨,٠٠٢	٣,٤٣٩,١٨٩	شركة الرؤية الخضراء للانجيلة الصناعية المحدودة
-	٢,٧٩٥,١٤٤	شركة السريع لللاثاث (الشارقة)
-	٩,٠٠٠,٠٠٠	شركة تقنية الفوم
٧٣٧,٨٧٠	٦٩٢,٦٧٢	أخرى
١١٢,٥٧٠,٣٩٢	٩٥,٥١٤,٢٩٦	

شركة مجموعة السريع التجارية الصناعية  
(شركة ذات مسئولية محدودة)  
(سابقا شركة مصنع السريع للسجاد المحدودة)

إيضاحات حول القوائم المالية  
للسنة المنتهية في ٣١ ديسمبر ٢٠٠٧  
(بالريال السعودي)

يتكون المطلوب إلى جهات ذات علاقة كما في ٣١ ديسمبر مما يلي:

٢٠٠٦	٢٠٠٧	
٢٩,٢٩٠,٠٠٤	٢٠,٣٧٣,٨١٦	الشركة السعودية لصناعة مستلزمات السجاد المحدودة
١٤,٠٨٨,٦٨٧	-	شركة مصنع جدة للخياط الصناعية المحدودة
-	١,٨٥٦,٠٧٣	ادارة املاك عبد الله السريع وزوجة واولاد ناصر السريع يرحمه الله
-	٩٤٩,٢٠١	شركة مصنع السرر المعدنية
٢,٠٩٨,١٣٥	-	ماتكس للاقمشة - دبي
١,١٧٦,٢٢١	-	ماتكس لصناعات الترفيه
-	٥٢,٩٩٦	أخرى
٤٦,٦٥٣,٠٤٧	٢٣,٢٣٢,٠٨٦	

١٥ - مصاريف البيع والتوزيع

٢٠٠٦	٢٠٠٧	
٣,٤٤٥,١٦٧	٣١,٤٦٧,٣٧٥	الرواتب والأجور وملحقاتها
٥٣٥,٩٣٥	١٦,٣٨٨,٣١٧	ايجارات
٧,٥٣٥,٣٠٥	١٠,٤٤٨,٠٨٠	شحن وتخليص
٥,٥٩٦,٧١٣	٨,٦٢٠,٠٩٨	ترويج ومعارض وعينات
٣,٤٢٠,٥٠٤	٦,٤٠٤,٤٨٧	عمولة المبيعات
١,٢٤٦,٣٢٨	١,٧٩٦,٤٣٣	مصاريف سفر
١٥٣,٦٢١	٥,١٩٨,٥٨٢	استهلاكات
١٠٥,٦٠٣	٢,١٤٤,٠٦٢	منافع
٤٩,٩٦٣	٢,٠٨٥,٠٩٠	صيانة واصلاح ومحروقات
١,٦٦٧,٨٦٩	٣,٥٤٩,٧٨٠	مصاريف أخرى
٢٣,٧٥٧,٠٠٨	٨٨,١٠٢,٣٠٤	

١٦ - المصاريف العمومية والادارية

٢٠٠٦	٢٠٠٧	
٧,٧٧١,٦٩٧	٢١,١٢٨,٥٣٦	الرواتب والاجور وملحقاتها
٢٠١,٦٩٦	٢,٠٤٦,٣٧٥	استهلاكات واطفاءات
٣٣٣,٣٣٨	٤٠٣,٤٨٧	تبرعات وصدقات
٢٣٠,٧٤٩	٨٣٩,٦٣٠	صيانة وإصلاح ومحروقات
٤٩٧,٥٧٨	٢,٣٩٨,٢٥٩	مصاريف منافع واتصالات وكمبيوتر
١٦٥,٠٠٠	٦٦٤,٧٠٧	اتعاب مهنية
٢٣٩,٢١١	١,٨٥٦,٩٤١	سفر ومواصلات
٥٦٦,٦٦١	٢,٠٢٣,٦١٩	ايجارات
٥٦٤,١١٨	١,٠٩٣,٥٤٢	مصاريف حكومية
١٦٤,٨٩٤	٢٦٦,٢٠٣	لوازم قرطاسية وطباعة
٦٧١,٣٦٠	١,٩٠٤,٩١٩	مصاريف ديون معدومة وديون مشكوك في تحصيلها
٩٤٥,٠٥٠	٤,٠٢٣,٥٣٣	أخرى
١٢,٣٥١,٣٥٢	٣٨,٦٤٩,٧٥١	

شركة مجموعة السريع التجارية الصناعية  
(شركة ذات مسئولية محدودة)  
(سابقاً شركة مصنع السريع للسجاد المحدودة)  
إيضاحات حول القوائم المالية  
للسنة المنتهية في ٣١ ديسمبر ٢٠٠٧  
(بالريال السعودي)

١٧ - إيرادات ومصاريف أخرى، صافي

من ضمن بنود أخرى، تتضمن الإيرادات والمصاريف الأخرى للسنة المنتهية في ٣١ ديسمبر ٢٠٠٧ مبلغ ٩,٠٠٠,٠٠٠ ريال سعودي يمثل ارباح محققة من بيع أصول مستهلكة بالكامل الى طرف ذي علاقة (ايضاح ١٤).

١٨ - عقود الايجار التشغيلي

٢٠٠٦	٢٠٠٧	
١,٣٧٩,٨٨٢	١٨,٤١١,٩٣٦	دفعات بموجب عقود ايجار تشغيلي تم تحميلها كمصاريف خلال السنة

تتكون دفعات عقود الايجار التشغيلي بشكل اساسي من الإيجارات المستحقة من قبل الشركة على اراضي المصانع والمعارض وسكن العمال والمستودعات وفيما عدا الأراضي وبعض المعارض تنتهي مدة عقود الايجار خلال سنة.

١٩ - الالتزامات المحتملة

كان لدى الشركة كما في ٣١ ديسمبر الالتزامات المحتملة التالية:

٢٠٠٦	٢٠٠٧	
١,٠١٠,٤٩٥	١,٣٤٣,٦٧٥	خطابات ضمان بنكية
٢٣,٦٣٤,٠٨٩	٢٩,٦٤٥,٩٢٧	اعتمادات مستندية

٢٠ - القيمة العادلة

ان القيمة العادلة للموجودات والمطلوبات المالية للشركة تقارب قيمتها الدفترية.

٢١ - أرقام المقارنة

جرى إعادة تبويب بعض أرقام سنة ٢٠٠٦ لتتفق مع العرض للسنة الحالية



شركة مجموعة السريع التجارية الصناعية  
(شركة ذات مسئولية محدودة)  
(سابقا شركة مصنع السريع للسجاد المحدودة)

معلومات اضافية  
(بالريال السعودي)

الملحق أ

فيما يلي قائمة المركز المالي لكل من شركة عبد الله وناصر العبد العزيز السريع التضامنية وشركة مصنعة للخياطة الصناعية المحدودة كما في ٣١ ديسمبر ٢٠٠٦:

شركة عبد الله وناصر العبد العزيز السريع التضامنية	شركة مصنع جدة للخياطة الصناعية المحدودة	
		<b>الموجودات</b>
		<b>موجودات متداولة</b>
		نقد وما في حكمه
		مديون وأرصدة مدينة اخرى
		مخزون
		المطلوب من جهات ذات علاقة
		<b>مجموع الموجودات المتداولة</b>
		<b>موجودات غير متداولة</b>
		ممتلكات ومعدات
		مصاريق التأسيس والتكاليف المؤجلة
		<b>مجموع الموجودات غير المتداولة</b>
		<b>مجموع الموجودات</b>
		<b>المطلوبات وحقوق الشركاء</b>
		<b>مطلوبات متداولة</b>
		بنوك دائنة
		دائنون ومطلوبات اخرى
		المطلوب الى جهات ذات علاقة
		الجزء المتداول من قروض طويلة الأجل
		<b>مجموع المطلوبات المتداولة</b>
		<b>مطلوبات غير متداولة</b>
		قروض طويلة الأجل
		نهاية تعويضات الصرف من الخدمة
		<b>مجموع المطلوبات غير المتداولة</b>
		<b>حقوق الشركاء</b>
		رأس المال
		احتياطي نظامي
		أرباح مستبقاة
		<b>مجموع حقوق الشركاء</b>
		<b>مجموع المطلوبات وحقوق الشركاء</b>

شركة مجموعة السريع التجارية الصناعية  
(شركة ذات مسئولية محدودة)  
(سابقا شركة مصنع السريع للسجاد المحدودة)  
معلومات اضافية  
(بالريال السعودي)

---

**الملحق ب:**

فيما يلي قائمة المركز المالي الافتراضية كما في ٣١ ديسمبر ٢٠٠٦ وقوائم الدخل وحقوق الشركاء الافتراضية للسنة المنتهية بذلك التاريخ لشركة مجموعة السريع التجارية الصناعية المحدودة والمعدة لاغراض المقارنة فقط. لقد تم عرض هذه القوائم المالية الافتراضية بافتراض ان الدمج قد حدث في ١ يناير ٢٠٠٦ وتم تحضيرها بتجميع القوائم المالية الافرادية المدققة للشركات المندمجة للسنة المنتهية في ٣١ ديسمبر ٢٠٠٦ بعد تعديلها بالتعديلات الافتراضية اللازمة وبعد استبعاد اثر المعاملات والأرصدة الجوهرية ما بين هذه الشركات.

شركة مجموعة السريع التجارية الصناعية  
(شركة ذات مسئولية محدودة)  
(سابقاً شركة مصنع السريع للسجاد المحدودة)

معلومات اضافية  
(بالريال السعودي)

شركة مجموعة السريع التجارية الصناعية المحدودة  
قائمة المركز المالي الافتراضية كما في ٣١ ديسمبر ٢٠٠٦

الموجودات	
موجودات متداولة	
٢٧,٤٨٧,٧٥٣	نقد وما في حكمه
١٤٩,٣٢٤,١٠٢	مدينون وأرصدة مدينة اخرى
٣٨٥,٩٠٨,٧٥٠	مخزون
١٢٣,٤٥٤,٣١٤	المطلوب من جهات ذات علاقة
٦٨٦,١٧٤,٩١٩	مجموع الموجودات المتداولة
موجودات غير متداولة	
١٦٤,٢٨٨,٠٢٦	ممتلكات ومعدات
٣,١٨٥,٦٣٥	مصاريف التأسيس والتكاليف المؤجلة
١٦٧,٤٧٣,٦٦١	مجموع الموجودات غير المتداولة
٨٥٣,٦٤٨,٥٨٠	مجموع الموجودات
المطلوبات وحقوق الشركاء	
مطلوبات متداولة	
٢٧٦,٤١١,٢٧٦	بنوك دائنة
١١٣,٢٩٨,١١٢	دائنون ومطلوبات اخرى
٣٢,٥٦٤,٣٥٩	المطلوب الى جهات ذات علاقة
٥٧,٠٦٦,٤٥٧	الجزء المتداول لقروض طويلة الأجل
٨,٨٨٨,٨٨٨	الجزء المتداول من التزامات عقود ايجار رأسمالي
٤٨٨,٢٢٩,٠٩٢	مجموع المطلوبات المتداولة
مطلوبات غير متداولة	
٧٤,٠٩١,٣٨٠	قروض طويلة الأجل
٥,٢٢٣,٦٨١	دائنون
٨,٨٨٨,٨٨٨	التزامات ايجار رأسمالي
١٩,٣٥٣,٨٨٠	تعويضات الصرف من الخدمة
١٠٧,٥٥٧,٨٢٩	مجموع المطلوبات غير المتداولة
حقوق الشركاء	
٢٢٠,٠٠٠,٠٠٠	رأس المال
٣٠,٦٩٣,٥٧٧	احتياطي نظامي
٣,٤٠٩,٩٩٨	احتياطي عام
٣,٧٥٨,٠٨٤	أرباح مستبقة
٢٥٧,٨٦١,٦٥٩	مجموع حقوق الشركاء
٨٥٣,٦٤٨,٥٨٠	مجموع المطلوبات وحقوق الشركاء

شركة مجموعة السريع التجارية الصناعية  
(شركة ذات مسئولية محدودة)  
(سابقا شركة مصنع السريع للسجاد المحدودة)  
معلومات اضافية  
(بالريال السعودي)

شركة مجموعة السريع التجارية الصناعية المحدودة  
قائمة الدخل الافتراضية للسنة المنتهية في ٣١ ديسمبر ٢٠٠٦

٨٤٤,٧٤٧,٩١٤	المبيعات
(٦١٥,٤٥٢,٤٤١)	كلفة المبيعات
٢٢٩,٢٩٥,٤٧٣	الربح الاجمالي
(٧٩,٦٧٠,٩٩٥)	مصاريف بيع وتوزيع
(٤٨,٩٦٢,٥٠٧)	مصاريف عمومية وادارية
١٠٠,٦٦١,٩٧١	الربح من الأعمال
(١٠,٧٧٧,١٦٢)	مصاريف مالية
(٢,١٠٣,٩٠٦)	(مصاريف)/إيرادات أخرى، صافي
٨٧,٧٨٠,٩٠٣	الربح الصافي قبل فريضة الزكاة
(٧,٨٣٥,٣٩٦)	فريضة الزكاة
٧٩,٩٤٥,٥٠٧	الربح الصافي

شركة مجموعة السريح التجارية الصناعية  
(شركة ذات مسؤولية محدودة)  
(سابقاً شركة مصنع السريح للسجاد المحودة)

معلومات إضافية  
(بالريال السعودي)

شركة مجموعة السريح التجارية الصناعية المحودة  
قائمة حقوق الشركاء الأئمة لسنة المنتهية في ٣١ ديسمبر ٢٠٠٦

المجموع	الحساب الجاري للشركاء قبل الدمج	أرباح مستتقة	احتياطي عام	احتياطي نظامي	زيادة رأس المال	رأس المال	
٢٥١,٥٩٦,١٩٧	١٣٣,٢٨٦,٥٧٦	٢,٨٨٠,٢٤٨	-	٢٣,٩٢٩,٣٧٣	٣٠,٨٥٠,٠٠٠	١٠٠,٦٥٠,٠٠٠	الرصيد في ١ يناير ٢٠٠٦ المحول من زيادة رأس المال الى رأس المال*
-	-	-	-	-	(٣٠,٨٥٠,٠٠٠)	٣٠,٨٥٠,٠٠٠	الربح الصافي لسنة ٢٠٠٦
٧٩,٩٤٥,٥٠٧	١٢,٣٠٣,٤٦٧	٦٧,٦٤٢,٠٤٠	-	-	-	-	المحول الى الاحتياطي النظامي
(٧٣,٦٨٠,٠٤٥)	(١٣,٦٨٠,٠٤٥)	(٦٠,٠٠٠,٠٠٠)	-	٦,٧٦٤,٢٠٤	-	-	توزيعات ارباح المحول عند الدمج
-	(١٣١,٩٠٩,٩٩٨)	-	٣,٤٠٩,٩٩٨	-	-	١٢٨,٥٠٠,٠٠٠	
٢٥٧,٨٦١,٦٥٩	-	٣,٧٥٨,٠٨٤	٣,٤٠٩,٩٩٨	٣٠,٦٩٣,٥٧٧	-	٢٢٠,٠٠٠,٠٠٠	الرصيد في ٣١ ديسمبر ٢٠٠٦

\* سبق وقرر الشركاء في شركة مصنع السريح للسجاد المحودة في عام ٢٠٠٥ زيادة رأس المال بمبلغ ٣٠,٨٥٠,٠٠٠ ريال سعودي بالتحويل من الأرباح المستتقة وتم تعديل السجل التجاري ليعكس تلك الزيادة خلال عام ٢٠٠٦م.

الملحق (٤): القوائم المالية المراجعة للسنة المالية المنتهية في ٣١ ديسمبر ٢٠٠٦ م

## مجموعة السريـع التجارية الصناعية

القوائم المالية المجمعة وتقرير مراجعي الحسابات  
للسنة المنتهية في ٣١ ديسمبر ٢٠٠٦

مجموعة السريـع التجارية الصناعية  
القوائم المالية المجمعة وتقرير مراجعي الحسابات  
للسنة المنتهية في ٣١ ديسمبر ٢٠٠٦

صفحة	فهرس
١	تقرير مراجعي الحسابات
٢	قائمة المركز المالي المجمعة
٣	قائمة الدخل المجمعة
٤	قائمة حقوق الشركاء المجمعة
٥	قائمة التدفقات النقدية المجمعة
١٧ - ٦	إيضاحات حول القوائم المالية المجمعة

## تقرير مراجعي الحسابات

الى السادة الشركاء المحترمين  
مجموعة السريع التجارية الصناعية  
جدة - المملكة العربية السعودية

لقد راجعنا قائمة المركز المالي المجمع لمجموعة السريع التجارية الصناعية (ايضاح ١) كما في ٣١ ديسمبر ٢٠٠٦ وقوائم الدخل وحقوق الشركاء والتدفقات النقدية المجمع للسنة المنتهية في ذلك التاريخ، والايضاحات من رقم ١ الى ٢٠ المعتبرة جزءا من هذه القوائم المالية المجمع والمعدة من قبل المجموعة والمقدمة لنا مع كافة المعلومات والبيانات التي طلبناها. ان هذه القوائم المالية المجمع هي مسئولية ادارة المجموعة وان مسئوليتنا هي ابداء رأينا على هذه القوائم المالية المجمع بناء على المراجعة التي أجريناها.

لقد قمنا بمراجعتنا وفقا لمعايير المراجعة المتعارف عليها، وتتطلب تلك المعايير ان نقوم بتخطيط وتنفيذ مراجعتنا للحصول على درجة معقولة من القناعة بان القوائم المالية المجمع خالية من أية أخطاء جوهرية. تشمل اجراءات المراجعة على فحص اختياري للمستندات المؤيدة للمبالغ والمعلومات التي تحتويها القوائم المالية المجمع، كما تشمل على تقييم المعايير المحاسبية المتبعة والتقديرات الهامة التي استعملتها الادارة وعلى تقييم عرض القوائم المالية المجمع ككل. وفي اعتقادنا ان مراجعتنا تشكل اساسا معقولا نستند اليه في ابداء رأينا.

برأينا، ان القوائم المالية تظهر بعدل، من كافة النواحي الجوهرية، المركز المالي للمجموعة (ايضاح ١) كما في ٣١ ديسمبر ٢٠٠٦ ونتائج أعمالها وتدفقاتها النقدية للسنة المنتهية في ذلك التاريخ وفقا لمعايير المحاسبة المتعارف عليها الملائمة لظروف الشركة.

بدون التحفظ في رأينا وبالاشارة الى ايضاح رقم (١) حول القوائم المالية المجمع فقد تم دمج شركة عبد الله و ناصر العبد العزيز السريع التضامنية وشركة مصنع جدة للخيوط الصناعية المحدودة في شركة مصنع السريع للسجاد المحدودة والمملوكة جميعها من قبل نفس الشركاء وذلك اعتبارا من ١ يناير ٢٠٠٧ تحت مسمى شركة مجموعة السريع التجارية الصناعية المحدودة وذلك تمهيدا لتحويلها لشركة مساهمة. ان القوائم المالية المجمع المرفقة لا تتضمن اية تعديلات قد تنشأ عن هذا الدمج.

ديلويت أند توش  
بكر أبو الخير وشركاهم

المطهر بن يحيى حميد الدين  
محاسب قانوني - ترخيص رقم ٢٩٦  
١ ربيع الثاني ١٤٢٨  
١٨ ابريل ٢٠٠٧



## مجموعة السريع التجارية الصناعية

### قائمة المركز المالي المجمعة

كما في ٣١ ديسمبر ٢٠٠٦

(بالريال السعودي)

٢٠٠٥	٢٠٠٦	إيضاح	الموجودات
			موجودات متداولة
٢٥,٥٨٤,٠٩٦	٢٧,٤٨٧,٧٥٣	٣	نقد وما في حكمه
١٣٧,٨٣٦,٨٠٣	١٤٩,٣٢٤,١٠٢	٤	مديون وارصدة مدينة اخرى
٩٣,٣٥٠,٣٣٠	١٢٣,٤٥٤,٣١٤	١٢	المطلوب من جهات ذات علاقة
٣٤٦,٦٦٢,٨٧٠	٣٨٥,٩٠٨,٧٥٠	٥	مخزون
٦٠٣,٤٣٤,٠٩٩	٦٨٦,١٧٤,٩١٩		مجموع الموجودات المتداولة
			موجودات غير متداولة
١٧٤,٥٨٣,٤٤٠	١٦٤,٢٨٨,٠٢٦	٦	ممتلكات ومعدات
٣,٩٢٧,٨٠٦	٣,١٨٥,٦٣٥	٧	مصاريف التأسيس والتكاليف المؤجلة
١٧٨,٥١١,٢٤٦	١٦٧,٤٧٣,٦٦١		مجموع الموجودات غير المتداولة
٧٨١,٩٤٥,٣٤٥	٨٥٣,٦٤٨,٥٨٠		مجموع الموجودات
			المطلوبات وحقوق الشركاء
			مطلوبات متداولة
٢١١,٠٢٤,٣٠٢	٢٧٦,٤١١,٢٧٦	٩	بنوك دائنة
٥٠,٧٠٧,٠٥٠	٥٧,٠٦٦,٤٥٧	٩	الجزء المتداول من قرض طويل الأجل
٨,٨٨٨,٨٨٨	٨,٨٨٨,٨٨٨	٨	الجزء المتداول من التزامات عقود ايجار رأسمالي
٩٤,٢٣٣,١٣٨	١١٣,٢٩٨,١١٢	١٠	دائنون ومطلوبات اخرى
٢٠,١٣٧,٨٥٣	٣٢,٥٦٤,٣٦٠	١٢	المطلوب الى جهات ذات علاقة
٣٨٤,٩٩١,٢٣١	٤٨٨,٢٢٩,٠٩٣		مجموع المطلوبات المتداولة
			مطلوبات غير متداولة
١١٢,٥٧٣,٧٥٣	٧٤,٠٩١,٣٨٠	٩	قروض طويلة الأجل
-	٥,٢٢٣,٦٨١		دائنون
١٧,٧٧٧,٧٧٦	٨,٨٨٨,٨٨٨	٨	التزامات عقود ايجار رأسمالي
١٥,٠٠٦,٣٨٨	١٩,٣٥٣,٨٨٠	١٣	تعويضات الصرف من الخدمة
١٤٥,٣٥٧,٩١٧	١٠٧,٥٥٧,٨٢٩		مجموع المطلوبات غير المتداولة
			حقوق الشركاء
١١٠,٢٥٠,٠٠٠	٢٢٠,٠٠٠,٠٠٠	١	رأس المال
١٠٩,٧٥٠,٠٠٠	-	١	زيادة رأس المال
٢٩,١٥٧,٥٣٨	٣٦,٦١٩,٩٢٢	١٤	احتياطي نظامي
٢,٤٣٨,٦٥٩	١,٢٤١,٧٣٦		أرباح مستبقة
٢٥١,٥٩٦,١٩٧	٢٥٧,٨٦١,٦٥٨		مجموع حقوق الشركاء
٧٨١,٩٤٥,٣٤٥	٨٥٣,٦٤٨,٥٨٠		مجموع المطلوبات وحقوق الشركاء

إن الإيضاحات المرفقة تشكل جزءاً لا يتجزأ من هذه القوائم المالية المجمعة

## مجموعة السريع التجارية الصناعية

قائمة الدخل المجمعة  
للسنة المنتهية في ٣١ ديسمبر ٢٠٠٦  
(بالريال السعودي)

٢٠٠٥	٢٠٠٦		
٨٢٣,٦٤٨,٦٥٧	٨٤٤,٧٤٧,٩١٤		المبيعات
(٥٨٠,٥٨٦,٣٤٦)	(٦١٥,٤٥٢,٤٤١)		كافة المبيعات
٢٤٣,٠٦٢,٣١١	٢٢٩,٢٩٥,٤٧٣		الربح الاجمالي
(٧٦,٣٨٧,٢٩٩)	(٧٩,٦٧٠,٩٩٥)	١٦	مصاريف بيع وتوزيع
(٤٥,٨٤٠,٣٤٦)	(٤٨,٩٦٢,٥٠٧)	١٧	مصاريف عمومية وادارية
١٢٠,٨٣٤,٦٦٦	١٠٠,٦٦١,٩٧١		الربح من الأعمال
(١٠,٩٠٢,٦٣٤)	(١٠,٧٧٧,١٦٢)	٨,٩	مصاريف مالية
٧,٢١٦,٥٥٢	(٢,١٠٣,٩٠٦)		(مصاريف)/إيرادات أخرى ، صافي
١١٧,١٤٨,٥٨٤	٨٧,٧٨٠,٩٠٣		الربح الصافي قبل فريضة الزكاة
(٩,٧٧٥,١٧٨)	(٧,٨٣٥,٣٩٦)	١١	فريضة الزكاة
١٠٧,٣٧٣,٤٠٦	٧٩,٩٤٥,٥٠٧		الربح الصافي

إن الإيضاحات المرفقة تشكل جزءاً لا يتجزأ من هذه القوائم المالية المجمعة

## مجموعة السريع التجارية الصناعية

قائمة حقوق الشركاء المجمع  
للسنة المنتهية في ٣١ ديسمبر ٢٠٠٦  
(بالريال السعودي)

المجموع	أرباح مستبقاة	احتياطي عام	احتياطي نظامي	زيادة رأس المال	رأس المال	
٢٦٦,٠٧١,٣٠٧	٩٩,٢١٤,٤١٤	٣٥,٦٢٥,٤٠٥	٢١,٢٣١,٤٨٨	٣,٧٥٠,٠٠٠	١٠٦,٢٥٠,٠٠٠	الرصيد في ١ يناير ٢٠٠٥
٢٥٠,٠٠٠	(١٠٩,٧٥٠,٠٠٠)	-	-	١١٠,٠٠٠,٠٠٠	-	زيادة رأس المال تحويل زيادة رأس المال إلى رأس المال
-	-	-	-	(٤,٠٠٠,٠٠٠)	٤,٠٠٠,٠٠٠	رد احتياطي عام (إيضاح ١٥)
(٥٢,٥١٦)	٣٥,٥٧٢,٨٨٩	(٣٥,٦٢٥,٤٠٥)	-	-	-	الربح الصافي لسنة ٢٠٠٥
١٠٧,٣٧٣,٤٠٦	١٠٧,٣٧٣,٤٠٦	-	-	-	-	المحول إلى الاحتياطي النظامي
-	(٧,٩٢٦,٠٥٠)	-	٧,٩٢٦,٠٥٠	-	-	توزيعات أرباح
(١٢٢,٠٤٦,٠٠٠)	(١٢٢,٠٤٦,٠٠٠)	-	-	-	-	
٢٥١,٥٩٦,١٩٧	٢,٤٣٨,٦٥٩	-	٢٩,١٥٧,٥٣٨	١٠٩,٧٥٠,٠٠٠	١١٠,٢٥٠,٠٠٠	الرصيد في ٣١ ديسمبر ٢٠٠٥
-	-	-	-	(١٠٩,٧٥٠,٠٠٠)	١٠٩,٧٥٠,٠٠٠	تحويل زيادة رأس المال إلى رأس المال
٧٩,٩٤٥,٥٠٧	٧٩,٩٤٥,٥٠٧	-	-	-	-	الربح الصافي لسنة ٢٠٠٦
-	(٧,٤٦٢,٣٨٤)	-	٧,٤٦٢,٣٨٤	-	-	المحول إلى الاحتياطي النظامي
(٧٣,٦٨٠,٠٤٦)	(٧٣,٦٨٠,٠٤٦)	-	-	-	-	توزيعات أرباح
٢٥٧,٨٦١,٦٥٨	١,٢٤١,٧٣٦	-	٣٦,٦١٩,٩٢٢	-	٢٢٠,٠٠٠,٠٠٠	الرصيد في ٣١ ديسمبر ٢٠٠٦

إن الإيضاحات المرفقة تشكل جزءاً لا يتجزأ من هذه القوائم المالية المجمع

## مجموعة السريع التجارية الصناعية

قائمة التدفقات النقدية المجمعة  
للسنة المنتهية في ٣١ ديسمبر ٢٠٠٦  
(بالريال السعودي)

٢٠٠٥	٢٠٠٦	
		<b>الأنشطة التشغيلية</b>
١١٧,١٤٨,٥٨٤	٨٧,٧٨٠,٩٠٣	الربح الصافي قبل فريضة الزكاة
		تعديلات:
٣٤,٢٨١,٧٠٤	٣٦,٥٦٧,٥٦٥	استهلاكات
٨٢١,٤٦٣	٧٤٢,١٧١	اطفاءات
٣,٥٧٣,٨٢١	٥,٧١١,٤٧٤	تعويضات الصرف من الخدمة
٥,٠٠٠,٠٠٠	٣,٨٢١,٣٦٠	مخصص ديون مشكوك فيها
(٥٢,٥١٦)	-	رد الاحتياطي العام
(٣٣٢,١٩٦)	(٣٦٦,٢٨٦)	مكاسب بيع ممتلكات ومعدات
١٠,٩٠٢,٦٣٤	١٠,٧٧٧,١٦٢	مصاريف مالية
		التغيرات في الموجودات والمطلوبات العاملة
١٢,٧٢٧,١٣٠	(١٥,٣٠٨,٦٥٩)	المدينون والأرصدة المدينة الأخرى
(٣٦,٢٧٦,٧٥٧)	(٣٠,١٠٣,٩٨٤)	المطلوب من جهات ذات علاقة
٢٣,٦٤٦,٣١٠	(٣٩,٢٤٥,٨٨٠)	المخزون
(٦٠,٠٤٣,٠١٦)	٢٣,٧٦٧,٦١١	الدائنون والأرصدة الدائنة الأخرى
٤,٧٩٣,٠٦٦	١٢,٤٢٦,٥٠٧	المطلوب الى جهات ذات علاقة
١١٦,١٩٠,٢٢٧	٩٦,٥٦٩,٩٤٤	النقد الناتج من الأنشطة التشغيلية
(٨٦٦,٩٦٦)	(١,٣٦٣,٩٨٢)	تعويضات الصرف من الخدمة مدفوعة
(١٠,٩٠٢,٦٣٤)	(١٠,٧٧٧,١٦٢)	مصاريف مالية مدفوعة
(٥,٩١٧,٢٥٩)	(٧,٣١٤,٣٥٢)	فريضة الزكاة المسددة
٩٨,٥٠٣,٣٦٨	٧٧,١١٤,٤٤٨	<b>صافي النقد المتوفر من الأنشطة التشغيلية</b>
		<b>الأنشطة الاستثمارية</b>
(٤٨,٢٣١,٤٣٤)	(٢٩,١٥١,٣٠٩)	شراء ممتلكات ومعدات
٨٧٤,٧٠٦	٤٣١,١٣٦	المتحصل من بيع ممتلكات ومعدات
(٤٧,٣٥٦,٧٢٨)	(٢٨,٧٢٠,١٧٣)	<b>صافي النقد المستخدم في الأنشطة الاستثمارية</b>
		<b>الأنشطة التمويلية</b>
(٥,٢١٩,٠٣٨)	٦٥,٣٨٦,٩٧٤	بنوك دائنة
(٣٩,٠٥٠,٠٠٩)	(٤٠,٠٢٠,٥٥٤)	قروض طويلة الاجل، صافي
(٨,٨٨٨,٨٨٨)	(٨,٨٨٨,٨٨٨)	التزامات عقود إيجار رأسمالي
٢٥٠,٠٠٠	-	زيادة رأس المال
(١٢٢,٠٤٦,٠٠٠)	(٧٣,٦٨٠,٠٤٦)	توزيعات أرباح
٩٧,٩٩٦,٠٧٤	١٠,٧١١,٨٩٦	حركة حسابات الشركاء الجارية
(٧٦,٩٥٧,٨٦١)	(٤٦,٤٩٠,٦١٨)	<b>صافي النقد المستخدم في الأنشطة التمويلية</b>
(٢٥,٨١١,٢٢١)	١,٩٠٣,٦٥٧	<b>صافي التغير في النقد وما في حكمه</b>
٥١,٣٩٥,٣١٧	٢٥,٥٨٤,٠٩٦	النقد وما في حكمه في ١ يناير
٢٥,٥٨٤,٠٩٦	٢٧,٤٨٧,٧٥٣	<b>النقد وما في حكمه في ٣١ ديسمبر</b>

إن الإيضاحات المرفقة تشكل جزءاً لا يتجزأ من هذه القوائم المالية المجمعة

## مجموعة السريع التجارية الصناعية

إيضاحات حول القوائم المالية المجمعة  
للسنة المنتهية في ٣١ ديسمبر ٢٠٠٦  
(بالريال السعودي)

### ١ - التكوين والنشاط

ان مجموعة السريع التجارية الصناعية "المجموعة" والتي لا تعتبر وحدة قانونية منفصلة هي وحدة اقتصادية تتضمن فقط الشركات التالية القائمة في مدينة جدة والمملوكة من قبل ابناء عبدالله وناصر عبدالعزيز السريع:

النشاط	تاريخ السجل التجاري	رقم السجل التجاري	الشركة
تجارة المفروشات والسجاد والاثاث والبطانيات واقمشة الستائر	١٤٢١/٥/٨	٤٠٣٠١٣١٠١٤	شركة عبدالله وناصر العبد العزيز السريع التضامنية (شركة تضامن)
انتاج السجاد والموكيت	١٤٢٢/٣/٥	٤٠٣٠١٣٣٩١٩	شركة مصنع السريع للسجاد المحدودة (شركة ذات مسئولية محدودة)
انتاج الخيوط الصناعية من البروبلين والنايلون	١٤١٦/٧/٣	٤٠٣٠١١٥٩٧٤	شركة مصنع جدة للخيوط الصناعية المحدودة (شركة ذات مسئولية محدودة)

ان هيكله الملكية لشركات المجموعة كما في ٣١ ديسمبر هي كما يلي:

٢٠٠٥		٢٠٠٦		
المجموع	المجموع	شركة مصنع جدة للخيوط الصناعية	شركة مصنع السريع للسجاد	شركة عبدالله وناصر السريع
١٣,٧٨١,٢٥٠	٢٧,٥٠٠,٠٠٠	٤,٦٢٥,٠٠٠	١١,٤٣٧,٥٠٠	١١,٤٣٧,٥٠٠
١٣,٧٨١,٢٥٠	٢٧,٥٠٠,٠٠٠	٤,٦٢٥,٠٠٠	١١,٤٣٧,٥٠٠	١١,٤٣٧,٥٠٠
١٣,٧٨١,٢٥٠	٢٧,٥٠٠,٠٠٠	٤,٦٢٥,٠٠٠	١١,٤٣٧,٥٠٠	١١,٤٣٧,٥٠٠
١٣,٧٨١,٢٥٠	٢٧,٥٠٠,٠٠٠	٤,٦٢٥,٠٠٠	١١,٤٣٧,٥٠٠	١١,٤٣٧,٥٠٠
٦,٨٩٠,٦٢٥	١٣,٧٥٠,٠٠٠	٢,٣١٢,٥٠٠	٥,٧١٨,٧٥٠	٥,٧١٨,٧٥٠
٦,٨٩٠,٦٢٥	١٣,٧٥٠,٠٠٠	٢,٣١٢,٥٠٠	٥,٧١٨,٧٥٠	٥,٧١٨,٧٥٠
٦,٨٩٠,٦٢٥	١٣,٧٥٠,٠٠٠	٢,٣١٢,٥٠٠	٥,٧١٨,٧٥٠	٥,٧١٨,٧٥٠
٦,٨٩٠,٦٢٥	١٣,٧٥٠,٠٠٠	٢,٣١٢,٥٠٠	٥,٧١٨,٧٥٠	٥,٧١٨,٧٥٠
٦,٨٩٠,٦٢٥	١٣,٧٥٠,٠٠٠	٢,٣١٢,٥٠٠	٥,٧١٨,٧٥٠	٥,٧١٨,٧٥٠
٦,٨٩٠,٦٢٥	١٣,٧٥٠,٠٠٠	٢,٣١٢,٥٠٠	٥,٧١٨,٧٥٠	٥,٧١٨,٧٥٠
٦,٨٩٠,٦٢٥	١٣,٧٥٠,٠٠٠	٢,٣١٢,٥٠٠	٥,٧١٨,٧٥٠	٥,٧١٨,٧٥٠
٦,٨٩٠,٦٢٥	١٣,٧٥٠,٠٠٠	٢,٣١٢,٥٠٠	٥,٧١٨,٧٥٠	٥,٧١٨,٧٥٠
٦,٨٩٠,٦٢٥	١٣,٧٥٠,٠٠٠	٢,٣١٢,٥٠٠	٥,٧١٨,٧٥٠	٥,٧١٨,٧٥٠
١١٠,٢٥٠,٠٠٠	٢٢٠,٠٠٠,٠٠٠	٣٧,٠٠٠,٠٠٠	٩١,٥٠٠,٠٠٠	٩١,٥٠٠,٠٠٠

قرر الشركاء، والذين يملكون شركات المجموعة بنفس النسب كما هو مبين اعلاه، بتاريخ ٢٦ ابريل ٢٠٠٦ دمج شركة عبد الله وناصر العبد العزيز السريع التضامنية وشركة مصنع جدة للخيوط الصناعية المحدودة في شركة مصنع السريع للسجاد المحدودة تحت اسم شركة مجموعة السريع التجارية الصناعية المحدودة وذلك تمهيدا لتحويلها لشركة مساهمة. تم استكمال الاجراءات القانونية للاندماج واصدار السجل التجاري المعدل بتاريخ لاحق لنهاية السنة. بناء على قرار الشركاء بالاندماج، فان تاريخ الدمج الفعلي هو ١ يناير ٢٠٠٧.

سبق للشركاء في شركات المجموعة اعلاه ان قرروا خلال عامي ٢٠٠٤ و ٢٠٠٥ زيادة رأس مال شركات المجموعة الى ٢٢٠,٠٠٠,٠٠٠ ريال سعودي و تم استكمال الاجراءات القانونية المتعلقة بذلك.

## مجموعة السريع التجارية الصناعية

إيضاحات حول القوائم المالية المجمعة  
للسنة المنتهية في ٣١ ديسمبر ٢٠٠٦  
(بالريال السعودي)

لقد تم تحضير هذه القوائم المالية المجمعة لأغراض الإدارة حيث سبق و ان اصدرت كل شركة من شركات المجموعة القوائم المالية الافراذية المطلوبة نظاما مع تقرير مراجعي الحسابات عليها.

### ٧ - ملخص لأهم السياسات المحاسبية

لقد تم إعداد القوائم المالية المجمعة المرفقة وفقا للمعايير المحاسبية الصادرة من الهيئة السعودية للمحاسبين القانونيين. ان السياسات المحاسبية الهامة المتبعة من قبل المجموعة هي على النحو الآتي:

#### أساس التجميع

لقد تم التجميع على اساس اظهار موجودات ومطلوبات وايرادات ومصاريف المجموعة كما لو كانت وحدة واحدة حيث تم تجميع القوائم المالية للشركات بتجميع البنود المتشابهة من الموجودات والمطلوبات وحقوق الشركاء والايرادات والمصاريف وذلك بعد استبعاد المعاملات والأرصدة الجوهرية ما بين شركات المجموعة.

#### المبيعات

تتحقق المبيعات عند تسليم البضاعة الى العملاء وتظهر بالصافي بعد الخصم التجاري أو خصم الكميات.

#### المصاريف

تتكون مصاريف البيع والتوزيع بشكل رئيسي من التكاليف المنفقة لتوزيع وبيع منتجات المجموعة. ويتم تصنيف المصاريف الأخرى كمصاريف عمومية وإدارية.

تتضمن المصاريف العمومية والإدارية المصاريف المباشرة وغير المباشرة والتي لا تتعلق بشكل مباشر بكلفة المبيعات وفقا للمعايير المحاسبية المتعارف عليها. ويتم توزيع المصاريف، إذا دعت الحاجة لذلك، بين المصاريف العمومية والإدارية وكلفة المبيعات على أساس ثابت.

#### المخزون

تظهر البضاعة بسعر الكلفة أو السوق، أيهما أقل. تتضمن كلفة البضاعة الجاهزة والانتاج تحت التشغيل كلفة المواد والعمالة ونسبة محددة من المصاريف غير المباشرة. كما يتم تقييم جميع أنواع البضاعة الأخرى على أساس طريقة الكلفة الوسطية المرجحة. ويتم الاستدراك عند الحاجة للبضاعة التالفة وبطيئة الحركة والمعيبة.

#### الممتلكات والمعدات

تظهر الممتلكات والمعدات بالكلفة بعد تنزيل الاستهلاكات المتراكمة. تعتبر مصاريف الإصلاح والصيانة مصاريف إيرادية، أما مصاريف التحسينات فتعتبر مصاريف رأسمالية. ويجري احتساب الاستهلاكات عليها على أساس الحياة العملية المقدرة وذلك باستعمال طريقة القسط الثابت. يتم اطفاء التحسينات و الديكورات على اساس الحياة العملية المقدرة لهذه التحسينات او المتبقي من مدة عقد الايجار ايهما ينتهي اولاً. ان نسب الاستهلاك المقدرة للبنود الرئيسية لهذه الموجودات هي كما يلي :

٥% - ١٠%	مباني
٢٥%	تحسينات وديكورات
٢٥%	سيارات
٢٥% - ٣٣,٣٣%	اثاث ومفروشات
١٢,٥% - ٢٥%	الات ومعدات وادوات
٢٥%	اجهزة كمبيوتر

## مجموعة السريع التجارية الصناعية

إيضاحات حول القوائم المالية المجمعة  
للسنة المنتهية في ٣١ ديسمبر ٢٠٠٦  
(بالريال السعودي)

### مصاريف التأسيس والتكاليف المؤجلة

تمثل مصاريف التأسيس والتكاليف المؤجلة مصاريف انشاء وتجهيز مصنع الخيوط الصناعية التي تمت قبل تأسيس المصنع والمصاريف التي تمت اثناء فترة التأسيس وقبل بدء عملية الانتاج ، ويتم اطفاء هذه المصاريف باستخدام طريقة القسط الثابت على مدى ٧ سنوات . كما تشمل مصاريف التأسيس والتكاليف المؤجلة على تكاليف تقييم المصنع محملة من قبل صندوق التنمية الصناعية السعودي ("الصندوق") متعلقة بالقرض الممنوح من الصندوق للمصنع حيث يتم اطفاء هذه التكاليف على مدى اجل القرض.

### فريضة الزكاة

تخضع شركات المجموعة لتعليمات مصلحة الزكاة والدخل في المملكة العربية السعودية. يتم الاستدراك لفريضة الزكاة وفقاً لمبدأ الاستحقاق. يتم احتساب مخصص فريضة الزكاة وفقاً للوعاء الزكوي. يجري تسجيل اية فروقات بين المخصص والربط النهائي حين يتم اعتماد الربط النهائي حيث يتم اقفال المخصص.

### عقود الإيجار

يتم تصنيف عقود الإيجار كعقود إيجار رأسمالي إذا ترتب على عقد الإيجار تحويل جوهري لمنافع ومخاطر الملكية المتعلقة بالأصل موضوع العقد إلى المستأجر. ويتم تصنيف عقود الإيجار الأخرى كعقود إيجار تشغيلي.

ان الأصول المملوكة بموجب عقود الإيجار الرأسمالي يتم إثباتها كأصل للمجموعة بالقيمة الحالية للحد الأدنى لدفعات الإيجار أو القيمة السوقية العادلة للأصل في تاريخ نشوء الإيجار، أيهما أقل.

ان تكاليف التمويل، والتي تمثل الفرق بين مجموع التزامات عقود الإيجار والقيمة الحالية للحد الأدنى لدفعات الإيجار أو القيمة السوقية العادلة للأصل في تاريخ نشوء الإيجار، أيهما أقل، يتم تحميلها على قائمة الدخل خلال فترة الإيجار للوصول إلى معدل تحميلي ثابت للمبالغ المتبقية للالتزامات لكل فترة محاسبية.

يتم تحميل الإيجارات المستحقة بموجب عقود الإيجار التشغيلي على قائمة الدخل خلال فترة عقد الإيجار التشغيلي وذلك باستخدام طريقة القسط الثابت .

### تعويضات الصرف من الخدمة

يتم الاستدراك لتعويضات الصرف من الخدمة في القوائم المالية وفقاً لمتطلبات نظام العمل والعمال السعودي على أساس الفترة التي أمضاها الموظف في خدمة المجموعة.

### تحويل العملات الأجنبية

يتم تحويل المعاملات بالعملة الأجنبية إلى الريال السعودي بأسعار التحويل السائدة عند إجراء المعاملة. ويتم تحويل الموجودات والمطلوبات النقدية بالعملات الأجنبية كما في تاريخ قائمة المركز المالي إلى الريال السعودي بالأسعار السائدة في ذلك التاريخ. ان المكاسب والخسائر الناتجة عن التسديدات أو تحويل العملات الأجنبية يتم إدراجها ضمن قائمة الدخل.

## مجموعة السريع التجارية الصناعية

إيضاحات حول القوائم المالية المجمعة  
للسنة المنتهية في ٣١ ديسمبر ٢٠٠٦  
(بالريال السعودي)

### ٨ - النقد وما في حكمه

يتضمن النقد وما في حكمه، النقد والودائع تحت الطلب والاستثمارات ذات السيولة العالية التي يمكن تسجيلها خلال فترة ثلاثة شهور أو أقل.

٢٠٠٥	٢٠٠٦
٢٥,٥٨٤,٠٩٦	٢٧,٤٨٧,٧٥٣
٢٥,٥٨٤,٠٩٦	٢٧,٤٨٧,٧٥٣

النقد في الصندوق ولدى البنوك

### ٩ - المدينون والارصدة المدينة الاخرى

٢٠٠٥	٢٠٠٦
١٢٠,٥٩٢,٦٥٤	١٣٤,٩٣٣,٨١٣
٢٣,٠٠٠,١٦٣	٢٣,٩٦٧,٦٦٣
(٥,٧٥٦,٠١٤)	(٩,٥٧٧,٣٧٤)
١٣٧,٨٣٦,٨٠٣	١٤٩,٣٢٤,١٠٢

مدينون تجاريون  
مصاريف مدفوعة مقدما وارصدة مدينة اخرى  
مخصص ديون مشكوك في تحصيلها

### ١٠ - المخزون

٢٠٠٥	٢٠٠٦
٢٥١,٥٩٩,١٨٧	٢٦٣,٤٧٤,٢٢٩
٧,٩٩٨,٤٣٧	٦,٦١١,٦٠٢
٧١,٠٢٠,٠٨١	٩١,٤٨٤,١٢٠
١٠,٦٥٣,٣١٤	١١,٠٨٢,٣٠١
(٣,٦٢٦,٧٩٨)	(٣,٠٩٦,٥٩٩)
٣٣٧,٦٤٤,٢٢١	٣٦٩,٥٥٥,٦٥٣
٩,٠١٨,٦٤٩	١٦,٣٥٣,٠٩٧
٣٤٦,٦٦٢,٨٧٠	٣٨٥,٩٠٨,٧٥٠

بضاعة جاهزة للبيع  
انتاج تحت التشغيل  
مواد خام  
قطع غيار  
استدراك مخزون بطئ الحركة

بضاعة بالطريق



مجموعة السريخ التجارية الصناعية  
إيضاحات حول القوائم المالية المجمعة  
للسنة المنتهية في ٣١ ديسمبر ٢٠٠٦  
(بالريال السعودي)

٢ - الممتلكات والمعدات

	٣١ ديسمبر	تحويلات	الاستهلاكات	إضافات	١ يناير
الكلفة:					
مباني	١٠٣,٩٨٨,٩٤٥	٣٤,٥٢٧	-	٢٣٢,٩٧٨	١٠٣,٧٢١,٤٤٠
تجهيزات وديكورات	١٦,١٣١,٠٥٤	-	-	٩٨٩,٨٦٣	١٥,١٤١,١٩١
سيارات	١٩,٧٧١,٣٧٨	-	(١,٢١٤,١٧٥)	١,٨٥٣,٥٣٤	١٩,١٣١,٩٦٩
آلات ومفروشات	٢٣,٥٢٠,٤٩٦	٢٢,٢٩٨	(٢٥٤,٩٥٤)	١,٤٨٠,٣٣٨	٢٢,٢٧٢,٨١٤
آلات ومعدات وادوات	٢٢٣,٢٧٨,٤١٠	٤,٣٥٢,١٧٨	-	٤,٨٨٤,٣٨٨	٢١٤,٠٤١,٨٤٤
أجهزة كمبيوتر	٥,٠٩٢,١١٥	-	-	١,٥٢٤,٨٣٥	٣,٥٦٧,٢٨٠
إصالح رأسمالية تحت التنفيذ	١٧,٤٨٤,٩٦٧	(٤,٤٤٩,٠٠٣)	(٢,٨١٤,٣٠٨)	١٨,١٨٥,٣٧٣	٦,٥٦٢,٩٠٥
مجموع الكلفة	٤٠٩,٣٠٧,٣٦٥	-	(٤,٢٨٣,٣٨٧)	٢٩,١٥١,٣٠٩	٣٨٤,٤٣٩,٤٤٣
الاستهلاكات:					
مباني	٦٦,١٣٢,٦٦١	-	-	٨,٥٢٣,٩١٣	٥٧,٦٠٨,٧٤٨
تجهيزات وديكورات	١٢,٤٨٨,٤٨٤	-	-	١,٩٨٨,٦٢١	١٠,٤٩٩,٨٦٣
سيارات	١٥,٤٦٢,٨٤٩	-	(١,١٥٩,٣٤٦)	١,٦٩٢,٧٧٥	١٤,٩٢٩,٤٢٠
آلات ومفروشات	٢٠,١٩٠,٣٣٥	-	(٢٤٤,٨٨٣)	١,٢٩٠,٢٨٦	١٩,١٤٤,٩٣٢
آلات ومعدات وادوات	١٢٧,٥٢٥,٣١٦	-	-	٢٢,٨٦٦,٥٠٦	١٠٤,٦٥٨,٨١٠
أجهزة كمبيوتر	٣,٢١٩,٦٩٤	-	-	٢٠٥,٤٦٤	٣,٠١٤,٢٣٠
مجموع الاستهلاكات	٢٤٥,٠١٩,٣٣٩	-	(١,٤٠٤,٧٢٩)	٣٩,٥٢٧,٥٦٥	٢٠٩,٨٥٦,٠٠٣
القيمة الدفترية الصافية ١ يناير					١٧٤,٥٨٣,٤٤٠
القيمة الدفترية الصافية ٣١ ديسمبر	١٦٤,٢٨٨,٠٢٦				

تمثل التجهيزات والديكورات إعلاء ما تم تكبده من تجهيزات وديكورات لتأسيس الفروع التي يتم افتتاحها من قبل شركة عبد الله وناصر المبد العزيز الصناعية .

## مجموعة السريع التجارية الصناعية

إيضاحات حول القوائم المالية المجمعة  
للسنة المنتهية في ٣١ ديسمبر ٢٠٠٦  
(بالريال السعودي)

### ٦ - الممتلكات والمعدات (تابع)

تم خلال العام تحويل اعمال رأسمالية تحت التنفيذ بلغت كلفتها ٢,٨١٤,٣٠٨ ريال سعودي (٢٠٠٥): تحويل اراضي واعمال رأسمالية تحت التنفيذ بلغت كلفتها ٧٦,٥٧٥,٣٧٣ ريال سعودي) الى الشركاء في شركة عبد الله وناصر العبد العزيز السريع التضامنية وذلك بتحميل قيمتها على الحسابات الجارية للشركاء (ايضاح ٢٠) و ذلك بناء على قرار الشركاء باستغلال تلك الموجودات بصفة شخصية.

تتضمن المباني اعلاه مباني مملوكة لشركة عبد الله وناصر العبد العزيز السريع التضامنية تبلغ كلفتها ٦,٥٥٥,٨٨١ ريال سعودي مقامة على اراضي مستأجرة بايجار سنوي يبلغ ٣٥٥,٠٠٠ ريال سعودي وتتراوح مدة الايجار من ١ الى ٢٠ سنة . ان هذه العقود قابلة للتجديد عند انتهائها لمدد اخرى مماثلة بناء على طلب الشركة . كما ان مباني كلا من شركة مصنع السريع للسجاد المحدودة وشركة مصنع جدة للخياط الصناعية المحدودة مقامة على اراضي مستأجرة من ادارة المنطقة الصناعية بجدة بايجار رمزي لمدة ٢٥ عاما تبدأ من ١٤١١/١١/٢٨ هـ و ١٤٠٩/٩/١٢ هـ (على التوالي) ويتم تجديد عقود الايجار عند انتهائها لمدة أو مدد مماثلة وذلك بناء على خيار تلك الشركات .

ان ممتلكات ومعدات شركة مصنع جدة للخياط الصناعية المحدودة والبالغ صافي قيمتها الدفترية ٧٠,٢٧٦,٥١٥ ريال سعودي كما في ٣١ ديسمبر ٢٠٠٦ (٢٠٠٥: ٧٧,٠٥١,٩٦٦ ريال سعودي) مرهونة لصالح صندوق التنمية الصناعية السعودي كضمان للقرض الممنوح للشركة من قبل الصندوق (ايضاح ٩) .

تتضمن الآلات والمعدات اعلاه آلات مشتتة بموجب عقد ايجار رأسمالي (ايضاح ٨) بكلفة ٤٠,٠٠٠,٠٠٠ ريال سعودي (٢٠٠٥: ٤٠,٠٠٠,٠٠٠ ريال سعودي) ومجمع استهلاك يبلغ ٢٤,٣٤٤,٣٩٦ ريال سعودي (٢٠٠٥: ١٦,٣٤٤,٣٩٤ ريال سعودي). حيث سبق بيع هذه الآلات والمعدات الى أحد البنوك المحلية خلال شهر ديسمبر ٢٠٠٣ ضمن اتفاقية بيع واعادة استئجار تتضمن خيارا للشركة باعادة الشراء عند تسديد كامل قيمة الايجار . يبلغ اجمالي دفعات الايجار بموجب عقد التأجير مبلغ ٤٥,٨٧٩,٩٩٦ ريال سعودي متضمنة تكاليف تمويل بمبلغ ٥,٨٧٩,٩٩٦ ريال سعودي محسوبة على معدل عائد سنوي ثابت على مدى فترة العقد بنسبة ٤.٩%.

## مجموعة السريع التجارية الصناعية

إيضاحات حول القوائم المالية المجمعة  
للسنة المنتهية في ٣١ ديسمبر ٢٠٠٦  
(بالريال السعودي)

### ٧ - مصاريف التأسيس والتكاليف المؤجلة

١ يناير	الإضافات	٣١ ديسمبر
<b>الكلفة:</b>		
٩,٦٥٢,٦٠٦	-	٩,٦٥٢,٦٠٦
٢,٥٥٠,٠٠٠	-	٢,٥٥٠,٠٠٠
١٢,٢٠٢,٦٠٦	-	١٢,٢٠٢,٦٠٦
<b>مصاريف التأسيس</b>		
<b>تكاليف تقييم المصنع</b>		
<b>مجموع التكلفة</b>		
<b>الاطفاء:</b>		
٧,٨٢٣,٢٣٧	٤٢٣,٤٢١	٨,٢٤٦,٦٥٨
٤٥١,٥٦٣	٣١٨,٧٥٠	٧٧٠,٣١٣
٨,٢٧٤,٨٠٠	٧٤٢,١٧١	٩,٠١٦,٩٧١
<b>مصاريف التأسيس</b>		
<b>تكاليف تقييم المصنع</b>		
<b>مجموع الاطفاء</b>		
<b>القيمة الدفترية الصافية ١ يناير</b>		
<b>٣,٩٢٧,٨٠٦</b>		
<b>القيمة الدفترية الصافية ٣١ ديسمبر</b>		
<b>٣,١٨٥,٦٣٥</b>		

تشتمل مصاريف التأسيس والتكاليف المؤجلة على مصاريف انشاء وتجهيز مصنع الخيوط الصناعية التي تمت قبل تأسيس المصنع والمصاريف التي تمت اثناء فترة التأسيس وقبل بدء عملية الانتاج، كما تشتمل على تكاليف تقييم المصنع محملة من قبل صندوق التنمية الصناعية السعودي ("الصندوق") متعلقة بالقروض الممنوح من الصندوق.

### ٨ - التزامات عقود ايجار رأسمالي

٢٠٠٥	٢٠٠٦	
٨,٨٨٨,٨٨٨	-	٢٠٠٦
٨,٨٨٨,٨٨٨	٨,٨٨٨,٨٨٨	٢٠٠٧
٨,٨٨٨,٨٨٨	٨,٨٨٨,٨٨٨	٢٠٠٨
٢٦,٦٦٦,٦٦٤	١٧,٧٧٧,٧٧٦	
٨,٨٨٨,٨٨٨	٨,٨٨٨,٨٨٨	
١٧,٧٧٧,٧٧٦	٨,٨٨٨,٨٨٨	
<b>ينزل : الجزء المتداول</b>		
<b>الالتزامات غير المتداولة</b>		

### ٩ - التسهيلات البنكية

يوجد لدى المجموعة تسهيلات بنكية ممنوحة من بنوك محلية على شكل خطابات ضمان ، اعتمادات مستندية ، تمويل اعتمادات مستندية بطريقة المرابحة الاسلامية ، عقود عملات اجنبية، تمويل تورق طويل الأجل وتمويل مرابحة طويل الأجل . ان هذه التسهيلات مضمونة بسندات لامر البنوك بالإضافة الى ضمانات من بعض الشركاء في المجموعة . تتضمن اتفاقيات التسهيلات بعض الشروط والتعهدات من ضمنها المحافظة على بعض النسب المالية وارصدة حقوق الملكية والجهات ذات العلاقة ضمن حدود معينة وبعض القيود على توزيعات الارباح ومسحوبات الشركاء . بلغت الارصدة المتعلقة بهذه التسهيلات كما في ٣١ ديسمبر كما يلي:

٢٠٠٥	٢٠٠٦	
٢١١,٠٢٤,٣٠٢	٢٧٦,٤١١,٢٧٦	أ) بنوك دائنة - مرابحات وتورق متداولة

ان كلفة الاقتراض من بنوك دائنة - مرابحات وتورق متداولة تقارب معدلات الاقتراض التجارية السائدة.

## مجموعة السريع التجارية الصناعية

إيضاحات حول القوائم المالية المجمعة  
للسنة المنتهية في ٣١ ديسمبر ٢٠٠٦  
(بالريال السعودي)

(ب) قرض تورق طويل الاجل بمبلغ ٥٥,٤٦٠,١٠٩ ريال سعودي شاملا هامش ربح البنك يسدد على ثلاثة دفعات سنوية متناقصة بعد مرور سنة سماح استحققت الدفعة الأولى بتاريخ ٢٨ ديسمبر ٢٠٠٥ وتستحق الدفعة الاخيرة في ٢٦ ديسمبر ٢٠٠٧. بلغت الارصدة المتعلقة بهذا التمويل كما في ٣١ ديسمبر كما يلي:

٢٠٠٥	٢٠٠٦	
٣٣,٣٤٩,٠٠٠	١٦,٦٧٨,٠٠١	تمويل تورق طويل الاجل
(١٦,٦٧٠,٩٩٩)	(١٦,٦٧٨,٠٠١)	ينزل: الجزء المتداول من التمويل طويل الاجل
١٦,٦٧٨,٠٠١	-	الجزء غير المتداول من التمويل طويل الاجل

هذا وقد تم سداد الرصيد المستحق والبالغ ١٦,٦٧٨,٠٠١ ريال سعودي بتاريخ لاحق لتاريخ القوائم المالية المجمعة.

(ج) قروض مرابحة طويل الاجل بمبلغ ١٢٨,٠٨٠,٢٩٧ ريال سعودي (٢٠٠٥: ١٠٤,٧٨٨,٢٩٧ ريال سعودي) شاملة هامش ربح البنك وتسدد على دفعات نصف سنوية متساوية بعد مرور فترة السماح البالغة ١٨ شهرا حيث تنتهي هذه الدفعات في عام ٢٠٠٩. بلغت الارصدة المتعلقة بهذا التمويل كما في ٣١ ديسمبر كما يلي:

٢٠٠٥	٢٠٠٦	
٩١,٧٥١,٨٠٣	٨٤,٢٩٩,٨٣٦	تمويل مرابحة طويل الاجل
(٢٦,٠٣٦,٠٥١)	(٣٢,٣٨٨,٤٥٦)	ينزل: الجزء المتداول من التمويل طويل الاجل
٦٥,٧١٥,٧٥٢	٥١,٩١١,٣٨٠	الجزء غير المتداول من التمويل طويل الاجل

هذا وقد تم سداد مبلغ ٤٠,٨٦٠,٤٠٣ ريال سعودي بتاريخ لاحق لتاريخ القوائم المالية المجمعة والذي يمثل سداد المتبقي من قيمة احد هذه القروض والبالغ ٥٩,٣١٣,٠٠٠ ريال سعودي.

يتم استخدام القروض في بندي ب و ج أعلاه في تمويل مسحوبات و توزيعات ارباح للشركاء في المجموعة، و تبعا لذلك تقوم المجموعة بتحميل اعباء تلك القروض على الحسابات الجارية للشركاء.

(د) حصلت المجموعة خلال عام ٢٠٠٤ على قرض طويل الاجل من صندوق التنمية الصناعية السعودي ("الصندوق") بسقف يبلغ ٤٨,٦٠٠,٠٠٠ ريال سعودي بضمان رهن كافة ممتلكات ومعدات مصنع جدة للخيوط الصناعية وضمانات اعتبارية من شركاء في المجموعة وذلك لغرض تمويل توسعة مباني المصنع ومراحل الانتاج الخاصة بشركة مصنع جدة للخيوط الصناعية المحدودة. تتضمن اتفاقية القرض تعهدات معينة من ضمنها المحافظة على النسب المالية ضمن حدود معينة ويسدد على اقساط نصف سنوية متزايدة القيمة ابتداء من ١٦ سبتمبر ٢٠٠٤ وانتهاء في ١٣ يوليو ٢٠١٠. بلغ الرصيد القائم للقرض كما في ٣١ ديسمبر كما يلي:

٢٠٠٥	٢٠٠٦	
٣٨,١٨٠,٠٠٠	٣٠,١٨٠,٠٠٠	رصيد القرض القائم
(٨,٠٠٠,٠٠٠)	(٨,٠٠٠,٠٠٠)	ينزل: الجزء المتداول
٣٠,١٨٠,٠٠٠	٢٢,١٨٠,٠٠٠	الجزء غير المتداول

## مجموعة السريع التجارية الصناعية

إيضاحات حول القوائم المالية المجمعة  
للسنة المنتهية في ٣١ ديسمبر ٢٠٠٦  
(بالريال السعودي)

### ١٠ - الدائنون والمطلوبات الأخرى

٢٠٠٥	٢٠٠٦	
٦٥,٥٦٦,٦٧٢	٨٤,٢٠٢,٨٤٥	دائنون تجاريون
١٢,٦٩٢,٢١٠	١٣,٢١٣,٢٥٤	مخصص الزكاة (إيضاح ١١)
١٥,٩٧٤,٢٥٦	١٥,٨٨٢,٠١٣	مصاريف مستحقة ومطلوبات أخرى
٩٤,٢٣٣,١٣٨	١١٣,٢٩٨,١١٢	

### ١١ - الزكاة

ان العناصر الرئيسية لوعاء الزكاة حسب القوائم المالية الافراضية لشركات المجموعة هي كما يلي:

٢٠٠٥	٢٠٠٦	
١٧٨,٥١١,٢٤٦	١٦٧,٤٧٣,٦٦١	موجودات غير متداولة
١٨٨,٠٦٤,٩٦٧	١٦٤,٦٢٤,٢٨٦	مطلوبات غير متداولة
٢٩٨,٥٧٠,٩١٤	٢٧٨,١٨٩,٩٦٢	حقوق الشركاء، رصيد أول المدة
١١٦,٧٨٢,٤٧٢	٩٥,٢٣٧,٨٠٦	الربح الصافي قبل فريضة الزكاة

تم تعديل بعض هذه المبالغ للوصول إلى مبلغ الزكاة المحمل خلال السنة.

ان حركة مخصص الزكاة هي كما يلي:

٢٠٠٥	٢٠٠٦	
٨,٨٣٤,٢٩١	١٢,٦٩٢,٢١٠	الرصيد في ١ يناير
٨,٨٠٨,٠٨٣	٧,٨٣٥,٣٩٦	المخصص للسنة
٩٦٧,٠٩٥	-	نقص المخصص لسنوات سابقة
(٥,٩١٧,٢٥٩)	(٧,٣١٤,٣٥٢)	المسدد خلال السنة
١٢,٦٩٢,٢١٠	١٣,٢١٣,٢٥٤	الرصيد في ٣١ ديسمبر

ربوطات قائمة:

أ - شركة عبدالله وناصر العبد العزيز السريع التضامنية:

انتهت الشركة وضعها الزكوي حتى عام ٢٠٠٥ و حصلت على شهادة نهائية.

ب - شركة مصنع السريع للسجاد المحدودة

انتهت الشركة وضعها الزكوي حتى عام ٢٠٠٢ وحصلت على الشهادة النهائية بذلك، كما قامت بتقديم الاقرارات الزكوية لعامي ٢٠٠٣ و ٢٠٠٤ وسددت الزكاة المستحقة بموجبها ومازالت هذه الاقرارات قيد الدراسة لدى مصلحة الزكاة والدخل. ان الشركة بصدد تقديم الاقرار الزكوي لعام ٢٠٠٥.

## مجموعة السريع التجارية الصناعية

إيضاحات حول القوائم المالية المجمعة  
للسنة المنتهية في ٣١ ديسمبر ٢٠٠٦  
(بالريال السعودي)

### ج - شركة مصنع جدة للخیوط الصناعية المحدودة

انتهت الشركة وضعها الزكوي حتى عام ٢٠٠٢ وحصلت على الشهادة النهائية بذلك، كما قامت بتقديم الاقرارات الزكوية لعامي ٢٠٠٣ و ٢٠٠٤ و ٢٠٠٥ وسددت الزكاة المستحقة بموجبها ومازالت هذه الاقرارات قيد الدراسة لدى مصلحة الزكاة والدخل.

### ١٢ - المعاملات مع جهات ذات علاقة

قامت المجموعة خلال السنة بإجراء معاملات مع الجهات ذات العلاقة التالية:

العلاقة	الاسم
شركات شقيقة شركاء	مجموعة شركات عبدالله وناصر السريع (خارج اطار مجموعة السريع التجارية الصناعية) الشركاء

ان المعاملات الجوهرية والمبالغ التقريبية المتعلقة بها، هي كما يلي:

٢٠٠٥	٢٠٠٦	
٤٩,٠٦٦,٠٠٠	٦٤,٤٤٦,٠٠٠	مشتريات بضاعة
٧٧,٥٩٦,٠٠٠	٢,٨١٤,٠٠٠	تحويل اراضي واعمال رأسمالية تحت التنفيذ الى الشركاء
١١,٢٨٥,٠٠٠	١٠,٣٥١,٠٠٠	تكاليف تمويل محملة على الشركاء وشركات شقيقة
١٦,٤٧٢,٠٠٠	-	ارصدة جهات ذات علاقة محملة على الشركاء
٢,٩٤٠,٠٠٠	١,٧٧٥,٠٠٠	رواتب للشركاء
٤,٩٣٧,٠٠٠	٥,١٦٠,٠٠٠	مصاريف ايجارات

يتكون المطلوب من جهات ذات علاقة كما في ٣١ ديسمبر مما يلي:

٢٠٠٥	٢٠٠٦	
١٦,٧٣٩,٤٩١	١٨,٠٦٠,٩٩٠	شركة مصنع السريع للمفروشات المعدنية والخشبية المحدودة
٤,٣٥٨,٥٨١	٣,٧٩٥,٠٦٩	شركة السريع للثلاث - الشارقة
١٧,٣٤٠,٢٠٦	١٧,٧٣٠,٠٨٤	شركة عبد الله وناصر السريع ( الولايات المتحدة الأمريكية)
٢٥,٦٠٩,٢٧٢	٣٨,٤٧٣,٣٠٠	ادارة املاك عبدالله السريع وزوجة واولاد ناصر السريع يرحمه الله
٢,٢٨٦,٢٦٢	٢,٠٧٠,٦٥٠	الشركة السعودية المتقدمة لأكسسوارات السناثر المحدودة
٧,٨٤١,٢٩٢	٥,٦٥٥,١٣٠	الشركة الغربية الحديثة للتغليف المحدودة
١٣,٢٥٥,٧٤٤	٣٣,٦٨١,٣١٦	شركة مصنع المستلزمات الحديثة للنسيج المحدودة
٢,٢٩٠,٢٦٩	١,٨٤٣,١٥٤	شركة السريع للتجارة الدولية المحدودة (الصين)
١,٣٤٩,٠٤٩	١,٢٥٨,٠٠٢	شركة الرؤية الخضراء للانجيلة الصناعية المحدودة
٢,٢٨٠,١٦٤	٨٨٦,٦١٩	أخرى
٩٣,٣٥٠,٣٣٠	١٢٣,٤٥٤,٣١٤	

يتكون المطلوب إلى جهات ذات علاقة كما في ٣١ ديسمبر مما يلي:

## مجموعة السريع التجارية الصناعية

إيضاحات حول القوائم المالية المجمعة  
للسنة المنتهية في ٣١ ديسمبر ٢٠٠٦  
(بالريال السعودي)

٢٠٠٥	٢٠٠٦	
١٩,٣١٢,٨٥٤	٣٢,٥٦٤,٣٦٠	الشركة السعودية لصناعة مستلزمات السجاد المحدودة
٨٢٤,٩٩٩	-	أخرى
٢٠,١٣٧,٨٥٣	٣٢,٥٦٤,٣٦٠	

### ١٣ - تعويضات الصرف من الخدمة

٢٠٠٥	٢٠٠٦	
١٢,٢٩٩,٥٣٣	١٥,٠٠٦,٣٨٨	الرصيد في ١ يناير
٣,٥٧٣,٨٢١	٥,٧١١,٤٧٤	المخصص للسنة
(٨٦٦,٩٦٦)	(١,٣٦٣,٩٨٢)	المسدد خلال السنة
١٥,٠٠٦,٣٨٨	١٩,٣٥٣,٨٨٠	الرصيد في ٣١ ديسمبر

### ١٤ - احتياطي نظامي

تمشيا مع متطلبات نظام الشركات في المملكة العربية السعودية، تقوم شركة مصنع السريع للسجاد المحدودة وشركة مصنع جدة للخبوط الصناعية المحدودة بتكوين احتياطي نظامي بنسبة ١٠ بالمئة من الربح الصافي حتى يبلغ هذا الاحتياطي ٥٠ بالمئة من رأس المال. ان هذا الاحتياطي غير قابل للتوزيع كأصلبة أرباح.

### ١٥ - احتياطي عام

قرر الشركاء في شركة عبدالله وناصر العبد العزيز السريع التضامنية في السنوات السابقة تكوين احتياطي عام من أرباح هذه الشركة وذلك لدعم المركز المالي ولاستعماله عند الحاجة، وقد قرر الشركاء خلال عام ٢٠٠٥ رد هذا الاحتياطي الى الارباح المستتقة ومن ثم توزيعه على الشركاء .

### ١٦ - مصاريف البيع والتوزيع

٢٠٠٥	٢٠٠٦	
١٩,٣٩٥,١٥١	٢٣,٧٥٧,٠٦٢	الرواتب وملحقاتها
١٠,٤٥١,١٠٥	١٠,١٧٢,١٣٧	عمولة المبيعات
١٠,٨٠٧,٧٧٢	١٠,٤٧٠,٢٥٢	شحن وتخليص
٨,٣٥٦,٩٢٠	٧,٤٣٠,٦٩٧	دعاية واعلان وعينات وكتالوجات
١١,٢٢٧,١٢٨	١١,٦٥٨,٠٦٧	ايجارات
١,٠٥٠,١٧٧	١,٢٤٦,٣٢٨	مصاريف سفر
١,٨٠٧,٦٤٣	١,٩٦٧,٤٦٣	مياه وكهرباء واتصالات
٢,٧٥٣,١٠١	٢,٤٦١,٤٧٣	صيانة واصلاح ومحروقات
١,٠١١,٧٥٢	١,٠١٩,٥٣٤	رسوم حكومية
٤,٩٢٤,٢٥٣	٤,٨٤٩,٣٣٢	استهلاكات
٤,٦٠٢,٢٩٧	٤,٦٣٨,٦٥٠	مصاريف أخرى
٧٦,٣٨٧,٢٩٩	٧٩,٦٧٠,٩٩٥	

## مجموعة السريع التجارية الصناعية

إيضاحات حول القوائم المالية المجمعة  
للسنة المنتهية في ٣١ ديسمبر ٢٠٠٦  
(بالريال السعودي)

### ١٧ - المصاريف العمومية والادارية

٢٠٠٥	٢٠٠٦	
١٨,٤٢٦,٥٦٩	٢١,٥١٣,٥٥١	الرواتب والاجور وملحقاتها
٤,٩٣٣,١٠٢	٤,٧٧٦,٦٠٨	ايجارات
١,٦٥٠,٧١٠	١,٥٩٠,٤٧٩	صيانة وإصلاح ومحروقات
١,٣٠٧,٢٣٥	١,٧٢٤,٩٣٦	سفر ومواصلات
١,٦٠٧,٣٣٧	١,٤٠٤,٨٥٠	ماء وكهرباء واتصالات
١,٢٤٩,٧٧٢	١,٣١١,٨٦٣	اتعاب مهنية
٢,١٥٥,٠٨١	٢,٦٢٥,٩٠٥	استهلاكات واطفاءات
٢,١٨٥,٤١٠	٢,٣٧٢,٨٩٠	ذمم معدومة
٥,٠٠٠,٠٠٠	٣,٨٢١,٣٦٠	مخصص ديون مشكوك في تحصيلها
١,٣٦٨,١٦٤	١,٠٩١,٤٧٤	خصم تعجيل السداد
٥,٩٥٦,٩٦٦	٦,٧٢٨,٥٩١	أخرى
٤٥,٨٤٠,٣٤٦	٤٨,٩٦٢,٥٠٧	

### ١٨ - عقود الايجار التشغيلي

٢٠٠٥	٢٠٠٦	
١٦,٣٥٣,٣٢٩	١٧,١٩٥,٥٥٥	دفعات بموجب عقود ايجار تشغيلي تم تحميلها كمصاريف خلال السنة

تتكون دفعات عقود الايجار التشغيلي بشكل اساسي من الإيجارات المستحقة على شركة عبد الله وناصر العبد العزيز السريع التضامنية عن فروعها المنتشرة حول المملكة والتي تنتهي مدتها خلال سنة.

### ١٩ - الالتزامات المحتملة

٢٠٠٥	٢٠٠٦	
١,٧١٥,٣٥١	٢,٢٧١,٨٩٣	خطابات ضمان بنكية
٩,٨٢٥,٧٥٤	٥٢,٩٨٠,٠٤٦	خطابات اعتمادات مستندية

### ٢٠ - أنشطة غير نقدية

٢٠٠٥	٢٠٠٦	
١٠٩,٧٥٠,٠٠٠	-	زيادة رأس المال بالتحويل من الأرباح المستبقاة
٣٥,٥٧٢,٨٨٩	-	رد الاحتياط العام الى الأرباح المستبقاة
٧٦,٥٧٥,٣٧٣	٢,٨١٤,٣٠٨	تحويل اراضي واعمال رأسمالية تحت التنفيذ للشركاء
١٦,٤٧١,٥٥٠	-	ارصدة جهات ذات علاقة حملت على الشركاء
١٠,٢٨٩,٥٤٣	٧,٨٩٧,٥٨٨	تكاليف تمويل محملة على حسابات الشركاء الجارية
٤,٧٢٨,٧٤٤	-	تحويل من مصاريف التأسيس الى الممتلكات والمعدات